

สถิติสาธารณสุข พ.ศ.2556

Public Health Statistics A.D. 2013



สถิติสาธารณสุข พ.ศ.2556 Public Health Statistics A.D. 2013

ISSN 08570-3093



สำนักนโยบายและยุทธศาสตร์
สำนักงานปลัดกระทรวงสาธารณสุข
ISSN 08570-3093



สำนักนโยบายและยุทธศาสตร์
สำนักงานปลัดกระทรวงสาธารณสุข
ISSN 08570-3093

๖) ทัศนศาสตร์อนุสาวรีย์

2556

ข้อมูลในหนังสือนี้สามารถนำไปเผยแพร่เพื่อใช้ประโยชน์ได้แต่ขอให้อ้างอิงที่มาด้วย

สำนักนโยบายและยุทธศาสตร์ เป็นศูนย์กลางการบริหาร และบูรณาการยุทธศาสตร์ด้านสุขภาพของกระทรวงสาธารณสุข กลุ่มภารกิจด้านข้อมูลข่าวสารและสารสนเทศสุขภาพ ซึ่งเป็นส่วนหนึ่งของสำนักนโยบายและยุทธศาสตร์ เป็นกลุ่มที่มีภารกิจหลักในการนำเสนอข้อมูลข่าวสารด้านสุขภาพให้ครอบคลุมในทุกมิติ เพื่อให้ได้ข้อเสนอเชิงนโยบายและแผนยุทธศาสตร์ของกระทรวงสาธารณสุขที่มีความเหมาะสมกับสภาพปัญหาสาธารณสุขของประเทศ

ข้อมูลการเกิดและการตายของกระทรวงสาธารณสุขที่นำเสนอในสถิติสาธารณสุขเป็นข้อมูลจากฐานทะเบียนราษฎร กรมการปกครอง กระทรวงมหาดไทย วิเคราะห์และประมวลผลตาม วัน เดือน ปี ที่มีการเกิดและตายจริง ในปีนั้นๆ การนำเสนอข้อมูลส่วนใหญ่ จะนำเสนอในภาพรวมระดับประเทศ

อนึ่ง การนำเสนอข้อมูลสถิติสาธารณสุขนี้ได้รับความร่วมมือจากหน่วยงานทั้งภายใน และภายนอกกระทรวงสาธารณสุข เช่น สำนักบริหารการทะเบียน กรมการปกครอง กระทรวงมหาดไทย สำนักงานสถิติแห่งชาติ จึงขอขอบคุณมา ณ โอกาสนี้

กระทรวงสาธารณสุข
กันยายน 2557

Preface



Bureau of Policy and Strategy is the center of the administration; it integrates the public health strategies of the Ministry of Public Health. The task force of health data and information, which is a unit of the Bureau of Policy and Strategy, undertakes the task of providing health data and information that cover all the aspects for the purpose of proposing policy and strategy that is in accord with the public health situation of the country.

The Ministry of Public Health's death data and birth data which are presented in the public health statistics come from the population registry database of the Department of Provincial Administration, the Ministry of Interior. These data are analyzed by day, month, and year where the deaths and births really occur in the year. The data are presented mostly in an overall view at country level.

However, the provision of the public health statistics is a product of collaboration of the agencies from both inside and outside the Ministry of Public Health, namely Bureau of Registration Administration, Department of Provincial Administration, Ministry of Interior, and National Statistics office; gratitude is extended to all of them.

Ministry of Public Health
September 2014

สารบัญ Contents

| หน้า | Page |
|------------------------------------------------------------------------------------------------------------|----------|
| คำนำ | |
| Preface | |
| 1. ประชากร | 3 |
| 1. Population | |
| ภาพ 1 ก โครงสร้างทางอายุและเพศของประชากรสำมะโนประชากรและเคหะ ประเทศไทย พ.ศ. 2553 | 4 |
| Figure 1 A Age-Sex Structure of Population and Housing Census, Thailand 2010. | |
| ภาพ 1 ข การกระจายตัวประชากร ของประชากรสำมะโนประชากรและเคหะ จำแนกรายภาค ประเทศไทย พ.ศ. 2553 | 4 |
| Figure 1 B Percentage Distribution of Population and Housing Census by Region, Thailand , 2010 | |
| ภาพ 1 ค การกระจายตัวประชากรของประชากรกลางปี จำแนกรายภาค ประเทศไทย พ.ศ. 2556 | 5 |
| Figure 1 C Percentage Distribution of Midyear Population by Region, Thailand , 2013 | |
| ภาพ 1 ง จำนวนประชากรและอัตราส่วนเพศ (ชายต่อหญิง 100 คน) พ.ศ.2462-2553 | 5 |
| Figure 1 D Number of Population and Sex Ratio (Male Per 100 Females) ,1919-2010 | |
| ตาราง 1.1 จำนวนประชากรกลางปี จำแนกรายภาค และเพศ พ.ศ. 2552 - 2556 | 7 |
| Table 1.1 Number Midyear Population by Region and Sex, 2009 - 2013 | |
| ตาราง 1.2 จำนวนของประชากรกลางปี จำแนกตามกลุ่มอายุ 5 ปี และเพศ รายภาค พ.ศ. 2554 - 2556 | 8 |
| Table 1.2 Number of Midyear Population by 5 Years Age Group, Sex and Region, 2011 - 2013 | |
| ตาราง 1.3 จำนวนประชากรกลางปี (1 กรกฎาคม) จำแนกตามเพศและจังหวัด พ.ศ. 2552 – 2556 | 14 |
| Table 1.3 Number of Midyear Population (july 1 st) by Sex and Province, 2009 - 2013 | |
| ตาราง 1.4 อายุคาดเฉลี่ย จำแนกตามกลุ่มอายุและเพศ พ.ศ. 2548-2549 | 22 |
| Table 1.4 Life Expectancy by Sex and Age Groups, 2005-2006 | |
| ตาราง 1.5 อายุคาดเฉลี่ยเมื่อแรกเกิด และอายุคาดเฉลี่ยเมื่ออายุ 60 ปี จำแนกรายภาค และ เพศ พ. ศ. 2548-2549 | 23 |
| Table 1.5 Life Expectancy at Birth and Life Expectancy at Age 60 year by Region And Sex, 2005-2006 | |

| หน้า | | Page |
|-------------|-----------------------------------------------------------------------------------------------------|-----------|
| ตาราง 1.5/1 | อายุคาดเฉลี่ยเมื่อแรกเกิด การเปลี่ยนแปลงในช่วง 5 ปี ความแตกต่างระหว่างเพศ พ.ศ. 2543 - 2573 | 23 |
| Table 1.5/1 | Live Expectancy at Birth Chang in 5 year and Sex Difference 2000 - 2030 | |
| ตาราง 1.6 | อายุคาดเฉลี่ยเมื่อแรกเกิด จำแนกรายภาคและเพศ พ. ศ.2543-2568 | 24 |
| Table 1.6 | Life Expectancy at Birth by Region and Sex, 2000-2025 | |
| | 2. สถิติชีพ | 27 |
| | 2. Vital Statistics | |
| ภาพ 2 ก | อัตราเกิด อัตราตายและอัตราเพิ่มตามธรรมชาติ ต่อประชากร 1,000 คน ประเทศไทย พ.ศ. 2543 - 2556 | 28 |
| Figure 2 A | Birth Rates, Death Rates and Natural Growth Rates per 1,000 Population, Thailand, 2000 – 2013 | |
| ภาพ 2 ข | อัตราเกิดมีชีพ ต่อประชากร 1,000 คน จำแนกรายภาค พ.ศ. 2552 - 2556 | 28 |
| Figure 2 B | Crude Birth Rates per 1,000 Population by Region 2009 – 2013 | |
| | 2.1 การเกิดมีชีพ | 29 |
| | 2.1 Live births | |
| ตาราง 2.1 | จำนวนและอัตราเกิดมีชีพ ตาย ทารกตาย มารดาตายและดัชนีชีพ พ.ศ. 2542 - 2556 | 30 |
| Table 2.1 | Number and Rates of Live births, Death, Infant Deaths, Maternal Deaths and Vital Index, 1999 - 2013 | |
| ตาราง 2.1.1 | จำนวนและอัตราเกิดมีชีพต่อประชากร 1,000 คน จำแนกรายภาคและเพศ พ.ศ. 2552 - 2556 | 31 |
| Table 2.1.1 | Number of Live births and Crude Birth Rates per 1,000 Population, by Region and Sex, 2009 – 2013 | |
| ตาราง 2.1.2 | จำนวนและอัตราเจริญพันธุ์ ต่อประชากรหญิง 1,000 คน จำแนกตามกลุ่มอายุมารดา พ.ศ. 2552 - 2556 | 32 |
| Table 2.1.2 | Number and Fertility Rate per 1,000 Female, by Age Group of Mother, 2009 – 2013 | |
| ตาราง 2.1.3 | จำนวนและร้อยละการเกิดมีชีพ จำแนกตามลำดับบุตรที่เกิด พ.ศ. 2552 – 2556 | 33 |
| Table 2.1.3 | Number and Percentage of Live births by Birth Order, 2009 – 2013 | |

| หน้า | | Page |
|--------------|-------------------------------------------------------------------------------------------------------------------------------------------------------------|-----------|
| ตาราง 2.1.4 | จำนวนการเกิดมีชีพทั้งหมดและการเกิดมีชีพในโรงพยาบาล และร้อยละการเกิดมีชีพในโรงพยาบาลต่อการเกิดมีชีพทั้งหมด จำแนกรายภาคและจังหวัด พ.ศ. 2552 - 2556 | 34 |
| Table 2.1.4 | Number of Total Live births and Live births in Hospital and Percentage of Live births in Hospital per Total Live births by Region and Province, 2009 - 2013 | |
| ตาราง 2.1.5 | จำนวนและร้อยละของการเกิดมีชีพ จำแนกตามน้ำหนักเด็กแรกเกิด พ.ศ. 2552 – 2556 | 38 |
| Table 2.1.5 | Number and percentage of Live births by Birth Weight, 2009 - 2013 | |
| ตาราง 2.1.6 | จำนวนเกิดมีชีพทั้งประเทศ จำแนกตามน้ำหนักเด็กแรกเกิด กลุ่มอายุมารดาและเพศ พ.ศ. 2556 | 39 |
| Table 2.1.6 | Number of Live births by Birth Weight Age group of Mother and sex 2013 | |
| ตาราง 2.1.7 | จำนวนและอัตราเกิดมีชีพ ต่อประชากร 1,000 คน จำแนกรายเดือน พ.ศ.2552 - 2556 | 40 |
| Table 2.1.7 | Number of Live births and Crude birth Rates per 1,000 Population by Month, 2009 - 2013 | |
| | 2.2 การตาย | 41 |
| | 2.2 Death | |
| ภาพ 2.2 ก | อัตราเกิด อัตราตาย ต่อประชากร 1,000 คน และจำนวนประชากรกลางปี พ.ศ. 2556 | 42 |
| Figure 2.2 A | Birth Rate Death Rate per 1,000 Population, and midyear population, 2013 | |
| ภาพ 2.2 ข | อัตราตายรายอายุและเพศ ต่อประชากร 1,000 คน ของประเทศไทย พ.ศ. 2556 | 42 |
| Figure 2.2 B | Age- Specific Death Rate (Male and Female) per 1,000 Population, Thailand ,2013 | |
| ตาราง 2.2 | จำนวนเกิดมีชีพ จำนวนตาย อัตราเกิดมีชีพ และอัตราตาย ต่อประชากร 1,000 คน จำแนกตามเพศ พ.ศ. 2542 - 2556 | 43 |
| Table 2.2 | Number of Live births ,Number of Deaths, Crude Births Rates and Crude Death Rates per 1,000 Population by Sex, 1999 - 2013 | |
| ตาราง 2.2.1 | จำนวนและอัตราตายต่อประชากร 1,000 คน จำแนกรายเดือน พ.ศ.2552 - 2556 | 44 |
| Table 2.2.1 | Number of Deaths and Crude Death Rates per 1,000 Population by Month, 2009 - 2013 | |
| ตาราง 2.2.2 | จำนวนและอัตราตายต่อประชากร 1,000 คน จำแนกรายภาคและเพศ พ.ศ. 2552 - 2556 | 45 |
| Table 2.2.2 | Number of Deaths and Crude Deaths Rates per 1,000 Population by Region and Sex, 2009 – 2013 | |
| ตาราง 2.2.3 | จำนวน ร้อยละและอัตราตายตามกลุ่มอายุ ต่อประชากร 1,000 คน จำแนกตามเพศ พ.ศ. 2552 – 2556 | 46 |
| Table 2.2.3 | Number of Death Percentage and Age-sex Specific Death Rate (per 1,000 Population) | |

| หน้า | | Page |
|--------------|--------------------------------------------------------------------------------------------------------------------------------------------------|------|
| ตาราง 2.2.4 | จำนวนและอัตราตายของทารกแรกเกิด (ต่ำกว่า 28 วัน) อัตราตายทารก (ต่ำกว่า 1 ปี) จำแนกตามเพศ และอัตราตายมารดา พ.ศ. 2542 - 2556 | 50 |
| Table 2.2.4 | Number of Deaths, Neonatal Death Rates (Under 28 Days), Infant Mortality Rates (under 1 Year) by Sex, and Maternally Mortality Rates,1999 – 2013 | |
| ตาราง 2.2.5 | จำนวนและอัตราตายทารก (อายุต่ำกว่า 1ปี) ต่อการเกิดมีชีพ 1,000 คน จำแนกรายเดือน พ.ศ. 2552 – 2556 | 51 |
| Table 2.2.5 | Number of Infant Deaths and Infant Mortality Rates (per 1,000 Live births) By Month, 2009 - 2013 | |
| ตาราง 2.2.6 | จำนวนและอัตราตายทารก (อายุต่ำกว่า 1ปี) ต่อการเกิดมีชีพ 1,000 คน จำแนกรายภาค และเพศ พ.ศ. 2552 - 2556 | 52 |
| Table 2.2.6 | Number of Infant Deaths and Infant Mortality Rates (per 1,000 Live births) By Region and Sex,2009 - 2013 | |
| ตาราง 2.2.7 | จำนวนและร้อยละของการตายของทารก (อายุต่ำกว่า 1 ปี) จำแนกรายอายุและเพศ พ.ศ. 2552 - 2556 | 53 |
| Table 2.2.7 | Number and Percentage of Infant Deaths (under 1 Year) by Age and Sex, 2009 - 2013 | |
| ตาราง 2.2.8 | จำนวนและอัตราทารกแรกเกิดตาย (อายุต่ำกว่า 28 วัน) ต่อการเกิดมีชีพ 1,000 คน จำแนกรายเดือน พ.ศ. 2552 - 2556 | 57 |
| Table 2.2.8 | Number of Deaths and Neonatal Deaths Rates (Under 28 Days) per 1,000 Live births by Month, 2009 – 2013 | |
| ตาราง 2.2.9 | จำนวนและอัตราทารกแรกเกิดตาย (ต่ำกว่า 28 วัน) ต่อการเกิดมีชีพ 1,000 คน จำแนกรายภาคและเพศ พ.ศ. 2552 - 2556 | 58 |
| Table 2.2.9 | Number of Deaths and Neonatal Deaths Rates (Under 28 Days) per 1,000 Live births by Region and Sex, 2009 - 2013 | |
| ตาราง 2.2.10 | จำนวนและอัตรามารดาตาย ต่อการเกิดมีชีพ 100,000 คน จำแนกรายเดือน พ.ศ. 2552 - 2556 | 59 |
| Table 2.2.10 | Number and Maternal Mortality Rates per 100,000 Live births by Month, 2009 - 2013 | |
| ตาราง 2.2.11 | จำนวนและอัตรามารดาตาย ต่อเกิดมีชีพ 100,000 คน จำแนกรายภาค พ.ศ. 2552 – 2556 | 60 |
| Table 2.2.11 | Number and Maternal Mortality Rates per 100,000 Live births by Region, 2009 – 2013 | |
| ตาราง 2.2.12 | จำนวนและร้อยละของมารดาตาย จำแนกตามกลุ่มอายุ พ.ศ. 2552 - 2556 | 61 |
| Table 2.2.12 | Number and Percentage of Maternal Death by Age Group, 2009 - 2013 | |
| ตาราง 2.2.13 | จำนวนการตายทั้งหมดและตายในโรงพยาบาลและร้อยละของการตายในโรงพยาบาลต่อการตายทั้งหมด จำแนกรายภาคและจังหวัด พ.ศ. 2552 - 2556 | 62 |
| Table 2.2.13 | Number of Total Deaths and Deaths in Hospital and Percentage of Deaths in Hospital per Total Deaths by Region and Province, 2009 - 2013 | |

| หน้า | | Page |
|--------------|-----------------------------------------------------------------------------------------------------------------------------------------------------------------------------------------------------------------------------------------|------|
| ตาราง 2.2.14 | จำนวนและอัตราเกิด-ตายต่อประชากร 1,000 คน และมารดาตาย ต่อเกิดมีชีพ 100,000 คน จำนวนและอัตราตายเด็กต่ำกว่า 5 ปี และ 1 ปี ต่อการเกิดมีชีพ 1,000 คน จำแนกราย จังหวัด รายภาค ทั้งประเทศ พ.ศ. 2556 | 66 |
| Table 2.2.14 | Number of births and Crude Death Rate per 1,000 Population and Maternal Mortality Rates (per 100,000 Live births) by Region and Province, 2013 Number of Death Rate under five and infant Rate per 1,000 Livebirth by Province, 2013 | |
| ตาราง 2.2.15 | จำนวนและอัตราตายทารกแรกเกิดหลังคลอด (ภายใน 7 วัน) ต่อเกิดมีชีพ 1,000 คน จำแนกรายภาค และเพศ ทั้งประเทศ พ.ศ. 2552 - 2556 | 79 |
| Table 2.2.15 | Number of Deaths and Early Neonatal Deaths Rates (under 7 days) per 1,000 Live birth by Region and Sex 2009 - 2013 | |
| | 2.3 สาเหตุการตาย | 81 |
| | 2.3 Causes of Deaths | |
| ภาพ 2.3 ก | อัตราตาย จำแนกตามสาเหตุที่สำคัญ ต่อประชากร 100,000 คน ประเทศไทย พ.ศ. 2552 และ 2556 | 82 |
| Figure 2.3 A | Death Rates by Leading Cause of Death per 100,000 Population, Thailand, 2009 and 2013 | |
| ภาพ 2.3 ข | อัตราตาย จำแนกตามกลุ่มโรคมะเร็ง ต่อประชากร 100,000 คน ประเทศไทย พ.ศ. 2552-2556 | 82 |
| Figure 2.3 B | Death Rates Neoplasms Group per 100,000 Population, Thailand 2009 and 2013 | |
| ตาราง 2.3.1 | จำนวนและอัตราตายต่อประชากร 100,000 คน ตามลำดับของกลุ่มสาเหตุการตาย 10 กลุ่มแรก (ตามบัญชีจำแนกโรคระหว่างประเทศฉบับแก้ไขครั้งที่ 10) พ.ศ. 2552 – 2556 | 83 |
| Table 2.3.1 | Number and Death Rates per 100,000 Population of First 10 Leading Cause Groups of Death (According to ICD Mortality Tabulation List 1, 10 th Revision), 2009 - 2013 | |
| ตาราง 2.3.2 | จำนวนและอัตราตาย ต่อประชากร 100,000 คน จำแนกตามเพศและสาเหตุตามบัญชีตารางโรคพื้นฐานของบัญชีจำแนกโรคระหว่างประเทศ ฉบับแก้ไขครั้งที่ 10 พ.ศ. 2552 - 2556 | 85 |
| Table 2.3.2 | Number of Deaths and Death Rates per 100,000 Population by Sex and Causes of Deaths (According to ICD Mortality Tabulation List 1, the 10 th Revision), 2009 – 2013 | |
| ตาราง 2.3.3 | จำนวนและอัตราตาย ต่อประชากร 100,000 คน จำแนกตามกลุ่มอายุ เพศและสาเหตุ (ตามบัญชีจำแนกโรคระหว่างประเทศฉบับแก้ไขครั้งที่ 10) พ.ศ. 2556 | 102 |
| Table 2.3.3 | Number of Death and Death Rates per 100,000 Population by Age Group Sex And Causes of Death (According to ICD Mortality Tabulation List 1, the 10 th Revision) 2013 | |

| หน้า | | Page |
|-------------|---------------------------------------------------------------------------------------------------------------------------------------------------------------------------------------------------------------------------------------------------------------|------|
| ตาราง 2.3.4 | จำนวนและอัตราตาย ต่อประชากร 100,000 คน จำแนกตามเพศ สาเหตุและ รายการ ตามบัญชีตารางโรคพื้นฐานของบัญชีจำแนกโรกระหว่างประเทศฉบับแก้ไข ครั้งที่ 10 พ.ศ. 2556 | 118 |
| Table 2.3.4 | Number of Death and Death Rates per 100,000 Population by Sex and Causes of Death by Region(According to ICD Mortality Tabulation List 1, the 10 th Revision) 2013 | |
| ตาราง 2.3.5 | จำนวนและอัตราทารกตาย ต่อเกิดมีชีวิต 1,000 คน จำแนกตามเพศและสาเหตุตามบัญชี ตารางโรคพื้นฐานของบัญชีจำแนกโรกระหว่างประเทศ ฉบับแก้ไขครั้งที่ 10 พ.ศ. 2552 - 2556 | 135 |
| Table 2.3.5 | Number of Infant Deaths and Infant Mortality Rates per 1,000 Live births by Sex and Causes of Deaths (According to ICD Mortality Tabulation List 3, 10 th Revision), 2009 - 2013 | |
| ตาราง 2.3.6 | จำนวนและอัตราตายต่อประชากร 100,000 คน จำแนกตามสาเหตุสำคัญ พ.ศ. 2552 – 2556 | 146 |
| Table 2.3.6 | Number of Deaths and Death Rates Per 100,000 Population by Leading Causes of Death, 2009 – 2013 | |
| ตาราง 2.3.7 | จำนวนและอัตรามารดาตาย ต่อเกิดมีชีวิต 100,000 คน จำแนกตามกลุ่มสาเหตุ ตามบัญชี ตารางโรคพื้นฐานของบัญชีจำแนกโรกระหว่างประเทศ แก้ไขครั้งที่ 10 พ.ศ. 2552 - 2556 | 147 |
| Table 2.3.7 | Number and Rates of Maternal Deaths per 100,000 Live births by Cause Grouping According to ICD Mortality Tabulation, List the 10 th Revision, 2009 - 2013 | |
| | 2.4 สาเหตุการป่วย | 149 |
| | 2.4 Causes of Illness | |
| ตาราง 2.4.1 | จำนวนและอัตราผู้ป่วยนอกตามกลุ่มสาเหตุ (21 กลุ่มโรค) จากสถานบริการ สาธารณสุขของกระทรวงสาธารณสุข รายการต่อประชากร 1,000 คน พ.ศ. 2555 | 152 |
| Table 2.4.1 | Number and Rates of out-patients according to 21 groups of cause from Health Service Units, Ministry of Public Health by Region per 1,000 Population by Regions , 2012 | |
| ตาราง 2.4.2 | จำนวนและอัตราของผู้ป่วยในประกันสุขภาพถ้วนหน้า และสวัสดิการรักษายาบาล ข้าราชการและครอบครัว ต่อประชากร 100,000 คน รวมทุกการวินิจฉัยโรค จำแนกเพศ และโรค / กลุ่มโรค 298 กลุ่มโรค รายการ (ตามบัญชีจำแนกโรกระหว่างประเทศ ฉบับ แก้ไข ครั้งที่ 10) พ.ศ. 2555 | 155 |
| Table 2.4.2 | Number and Rate of In-patients (NHSO and CS) According to 298 Causes of Diseases by All Diagnosis , sex and Region Per 100,000 Population , 2012 | |

| | | |
|----------------|-------------------------------------------------------------------------------------------------------------------------------------|------------|
| | 3. ทรัพยากรสาธารณสุข | 205 |
| | 3. Health Resource | |
| ตาราง 3.1 | จำนวนสถานพยาบาลที่มีเตียงรับผู้ป่วยไว้ค้างคืนและจำนวนเตียงตามแบบการบริหาร พ.ศ.2551 - 2555 | 206 |
| Table 3.1 | Hospital and Medical Establishments with beds by Type of Administration, 2008 -2012 | |
| ตาราง 3.2 | สัดส่วนระหว่างประชากรต่อจำนวนเตียงผู้ป่วยทั่วไป กรุงเทพมหานคร และจังหวัดอื่น พ.ศ. 2551 - 2555 | 207 |
| Table 3.2 | Proportion between Population and Beds for General Services, Bangkok Metropolis and Other Provinces, 2008 - 2012 | |
| ตาราง 3.3 | จำนวนสถานพยาบาลแผนปัจจุบัน ที่ไม่มีเตียงรับผู้ป่วยไว้ค้างคืน พ.ศ. 2551 - 2555 | 208 |
| Table 3.3 | Health Institution, No Admission, 2008 - 2012 | |
| ตาราง 3.4 | จำนวนสถานบริการสาธารณสุข และจำนวนเตียงในส่วนภูมิภาค สังกัดสำนักงาน ปลัดกระทรวงสาธารณสุข พ.ศ. 2551 - 2555 | 209 |
| Table 3.4 | Hospital and Medical Establishments and beds in rural area, Office of The Permanent Secretary for Public Health 2008 – 2012 | |
| ตาราง 3.5 | จำนวนเจ้าหน้าที่ทางการแพทย์ และสาธารณสุขบางประเภทตามแบบการบริหาร พ.ศ. 2542 - 2555 | 210 |
| Table 3.5 | Medical and Health Personnels by type of Administration, 1999 - 2012 | |
| ตาราง 3.6 | สัดส่วนประชากรต่อเจ้าหน้าที่ทางการแพทย์ และสาธารณสุขบาง ประเภท กรุงเทพมหานคร และจังหวัดอื่น พ.ศ. 2551 - 2555 | 214 |
| Table 3.6 | Proportion Population and Medical and Health Personnels of each Category in Bangkok Metropolis and Other Provinces , 2008 - 2012 | |
| ตาราง 3.7 | งบประมาณรายจ่ายของกระทรวงสาธารณสุข จำแนกตามกรม ปีงบประมาณ 2551 - 2555 | 216 |
| Table 3.7 | Ministry of Public Health budget by Department, Fiscal year, 2008 - 2012 | |
| ภาคผนวก | | |
| | สูตรที่ใช้ในการคำนวณ | 219 |



ประชากร

POPULATION

1. ประชากร

การนำเสนอสถิติประชากร จำแนกเป็น

1) ประชากรสำมะโน ส่วนประกอบของประชากร

2) ข้อมูลประชากรของสำนักบริหารการทะเบียน กรมการปกครอง กระทรวงมหาดไทย สำนักนโยบายและยุทธศาสตร์ กระทรวงสาธารณสุข นำมาคำนวณเป็นประชากรกลางปี เพื่อใช้ในการคำนวณอัตราต่าง ๆ

จำนวนประชากรตามประกาศสำนักบริหารการทะเบียน กรมการปกครอง ณ วันที่ 31 ธันวาคม 2556 ทั้งประเทศมีจำนวนราษฎร 64,785,909 คน เพศชาย 31,845,971 คน เพศหญิง 32,939,938 คน สำนักนโยบายและยุทธศาสตร์ กระทรวงสาธารณสุข นำมาคำนวณเป็นประชากรกลางปี 2556 ประชากรกลางปีทั้งประเทศ 64,621,302 คน ประชากรเหล่านี้ได้กระจายตัวกันอยู่ตามภาคต่าง ๆ ทั้ง 4 ภาคของประเทศ การกระจายตัวของประชากรลักษณะเช่นนี้ เป็นการกระจายตามลักษณะทางภูมิศาสตร์ ภาคกลาง (รวมกรุงเทพมหานคร) เป็นภาคที่มีประชากรมากที่สุด เท่ากับ 21,974,793 คน คิดเป็นร้อยละ 34.0 ของประชากรทั้งหมด รองลงมาคือ ภาคตะวันออกเฉียงเหนือ มีประชากร 21,736,455 คน คิดเป็นร้อยละ 33.6 ภาคเหนือ มีประชากร 11,814,265 คน คิดเป็นร้อยละ 18.3 และภาคใต้มีประชากร 9,095,789 คน คิดเป็นร้อยละ 14.1

1. POPULATION

Population statistics presentation was Classified as follows:-

1) Census population and its components

2) Population data of The Bureau Registration Administration, Department Provincial Administration, Ministry of Interior. Then it was computed to be midyear population by Bureau of Policy and Strategy, Ministry of Public Health applied for the rates calculations

The population according to the declaration Bureau of Registration Administration, Department of Provincial Administration dated on 31 December 2013, Thai population of the whole country was 64,785,909 classified by males of 31,845,971 and females of 32,939,938 It was taken to compute for midyear population of 64,621,302 by Bureau of Policy and Strategy, Ministry of Public Health. Consider geographical distribution of the population, The most populated region was The Central region (including Bangkok) which had population of 21,974,793 or 34.0% of the nation population. The North-Eastern ranked the second with population of 21,736,455 or 33.6 % Population of the Northern region was 11,814,265 or 18.3% And lastly, population of the Southern region was 9,095,789 or 14.1%

ภาพ 1 ก : โครงสร้างทางอายุ และเพศของประชากรสำมะโนประชากรและเคหะ ประเทศไทย พ.ศ. 2553

Figure 1A : Age-Sex Structure of Population and Housing Census, Thailand, 2010.

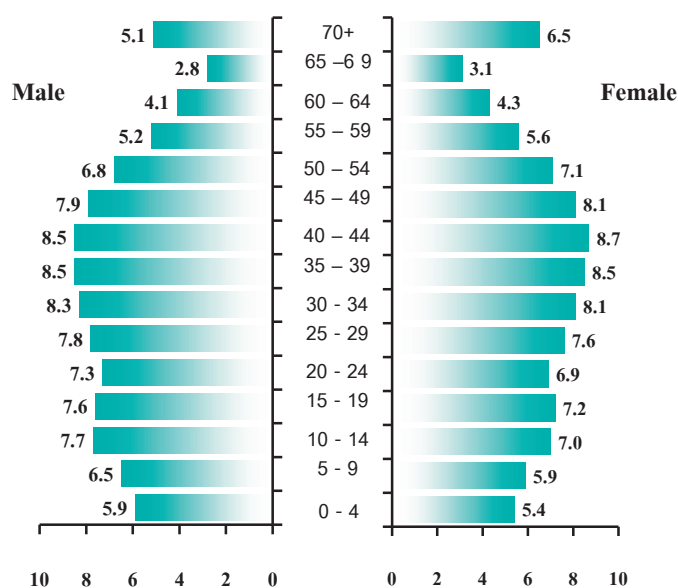

ที่มา : สำมะโนประชากรและเคหะ สำนักงานสถิติแห่งชาติ

Source : Population and Housing Census, National Statistic Office.

ภาพ 1 ข : การกระจายตัวประชากร ของประชากรสำมะโนประชากรและเคหะ จำแนกรายภาค ประเทศไทย พ.ศ. 2553

Figure 1 B : Percentage Distribution of Population and Housing Census by Regions, Thailand, 2010.

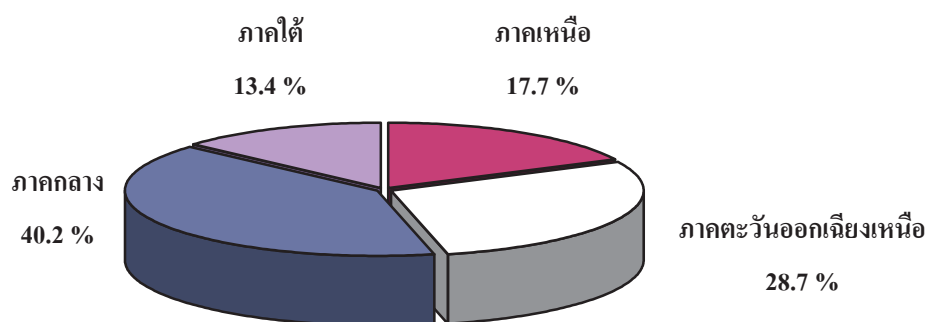

ที่มา : สำมะโนประชากรและเคหะ สำนักงานสถิติแห่งชาติ

Source : Population and Housing Census, National Statistic Office.

ภาพ 1 ค : การกระจายตัวประชากร ของประชากรกลางปี จำแนกรายภาค ประเทศไทย พ.ศ. 2556

Figure 1 C : Percentage Distribution of Midyear Population by Regions, Thailand, 2013

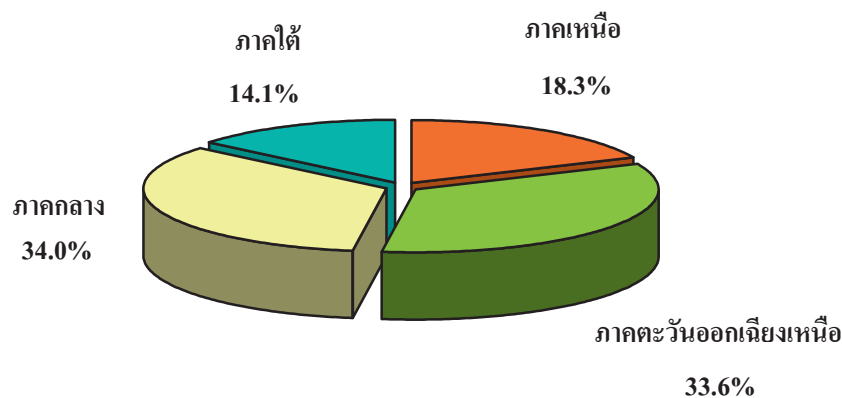

ที่มา : สำนักบริหารการทะเบียน กรมการปกครอง กระทรวงมหาดไทย

Source : Registration Administration Bureau, Department of Local Administration, Ministry of Interior

วิเคราะห์โดย : กลุ่มภารกิจด้านข้อมูลข่าวสารสุขภาพ สำนักนโยบายและยุทธศาสตร์

Analyzed by : Health Information Group, Bureau of Health Policy and Strategy

ภาพ 1 ง : จำนวนประชากร และอัตราส่วนเพศ (ชายต่อหญิง 100 คน) พ.ศ.2462-2553

Figure 1D : Number of Population and Sex Ratio (Male Per 100 Females), 1919-2010

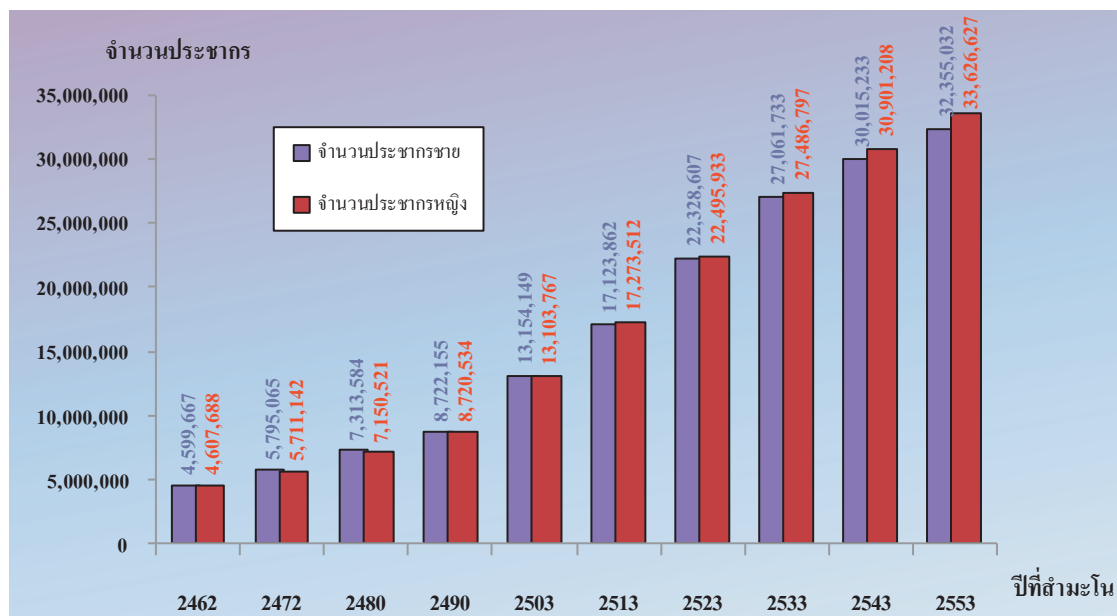

ที่มา : ปี 2462-2490 รายงานการสำรวจสำมะโนครัว ของกระทรวงมหาดไทย

ปี 2503 รายงานสำมะโนประชากรของสำนักงานสถิติกลาง สำนักงานสภาพัฒนาการเศรษฐกิจแห่งชาติ

ปี 2513-2553 รายงานสำมะโนประชากร และเคหะของสำนักงานสถิติแห่งชาติ

Source: Year 1919-1947 Household Census by Ministry of Interior

Year 1960 Thailand Population Census, by Central Statistical Office, National Economic Development Board.

Year 1970-2010 Population and Housing Census, by National Statistical Office, Office of the Prime Minister

ตาราง 1.1 จำนวนประชากรกลางปี จำนวนรายภาคและเพศ พ.ศ. 2552 - 2556

Table 1.1 Number Midyear Population by Region and Sex, 2009 - 2013

| ภาค (Region) | ประชากรกลางปี (Midyear Population) | | | | |
|------------------------------------------------------------------|------------------------------------|----------------------------------------|----------------------------------------|----------------------------------------|----------------------------------------|
| | 2552 (2009) | 2553 (2010) | 2554 (2011) | 2555 (2012) | 2556 (2013) |
| ราชอาณาจักร Whole Kingdom | 63,457,439 ร T ช M ญ F | 63,701,703 31,372,467 32,329,236 | 64,181,001 31,593,316 32,587,685 | 64,266,365 31,614,938 32,651,427 | 64,621,302 31,773,349 32,847,953 |
| กรุงเทพมหานคร Bangkok Metropolis | 5,706,739 ร T ช M ญ F | 5,701,995 2,711,552 2,990,443 | 5,688,119 2,701,261 2,986,858 | 5,674,202 2,691,854 2,982,348 | 5,679,906 2,692,838 2,987,068 |
| ภาคกลาง (ไม่รวม กทม.) Central Region (Excl.Bangkok Metro.) | 15,679,262 ร T ช M ญ F | 15,832,323 7,728,938 8,103,385 | 15,991,127 7,800,838 8,190,289 | 16,141,516 7,868,275 8,273,241 | 16,294,887 7,938,307 8,356,580 |
| ภาคเหนือ Northern Region | 11,824,449 ร T ช M ญ F | 11,779,330 5,809,449 5,969,881 | 11,785,868 5,810,010 5,975,858 | 11,792,937 5,810,057 5,982,880 | 11,814,265 5,816,458 5,997,807 |
| ภาคตะวันออกเฉียงเหนือ (North-Eastern Region) | 21,469,269 ร T ช M ญ F | 21,534,582 10,748,199 10,786,383 | 21,783,428 10,870,556 10,912,872 | 21,641,689 10,795,068 10,846,621 | 21,736,455 10,839,035 10,897,420 |
| ภาคใต้ (Southern Region) | 8,777,720 ร T ช M ญ F | 8,853,473 4,374,329 4,479,144 | 8,932,459 4,410,651 4,521,808 | 9,016,021 4,449,684 4,566,337 | 9,095,789 4,486,711 4,609,078 |

รวบรวมและวิเคราะห์โดย : กลุ่มภารกิจด้านข้อมูลข่าวสารสุขภาพ สำนักงานนโยบายและยุทธศาสตร์

Collected and Analyzed by : Health Information Unit, Bureau of Health Policy and Strategy

ตาราง 1.2 จำนวนประชากรกลางปี จำแนกตามกลุ่มอายุ 5 ปี และเพศ รายการ พ.ศ. 2554 - 2556

Table 1.2 Number Midyear Population by 5 Years Age Group, Sex and Regions, 2011 - 2013

| กลุ่มอายุ (ปี) Age Group (Year) | 2554(2011) | | | | 2555(2012) | | | | 2556(2013) | | | |
|------------------------------------|---------------|------------|---------------|------------|---------------|------------|---------------|------------|---------------|------------|---------------|------------|
| | รวม | | ชาย | | หญิง | | รวม | | ชาย | | หญิง | |
| | Whole Kingdom | | Whole Kingdom | | Whole Kingdom | | Whole Kingdom | | Whole Kingdom | | Whole Kingdom | |
| ทุกอายุ (All ages) | 64,181,001 | 31,593,316 | 32,587,685 | 64,266,365 | 31,614,938 | 32,651,427 | 64,621,302 | 31,773,349 | 64,621,302 | 31,773,349 | 32,847,953 | 32,847,953 |
| 0 - 4 | 3,919,169 | 2,020,387 | 1,898,782 | 3,884,110 | 2,002,043 | 1,882,067 | 3,854,815 | 1,986,793 | 3,854,815 | 1,986,793 | 1,868,022 | 1,868,022 |
| 5 - 9 | 4,056,491 | 2,088,476 | 1,968,015 | 4,041,907 | 2,081,269 | 1,960,638 | 4,040,309 | 2,080,475 | 4,040,309 | 2,080,475 | 1,959,834 | 1,959,834 |
| 10 - 14 | 4,521,279 | 2,324,929 | 2,196,350 | 4,315,006 | 2,218,978 | 2,096,028 | 4,168,432 | 2,144,100 | 4,168,432 | 2,144,100 | 2,024,332 | 2,024,332 |
| 15 - 19 | 4,957,254 | 2,544,191 | 2,413,063 | 4,940,488 | 2,536,336 | 2,404,152 | 4,900,314 | 2,519,370 | 4,900,314 | 2,519,370 | 2,380,944 | 2,380,944 |
| 20 - 24 | 4,695,744 | 2,385,196 | 2,310,548 | 4,726,831 | 2,402,281 | 2,324,550 | 4,782,758 | 2,437,490 | 4,782,758 | 2,437,490 | 2,345,268 | 2,345,268 |
| 25 - 29 | 5,032,224 | 2,540,315 | 2,491,909 | 4,877,771 | 2,463,437 | 2,414,334 | 4,745,931 | 2,403,679 | 4,745,931 | 2,403,679 | 2,342,252 | 2,342,252 |
| 30 - 34 | 5,378,169 | 2,697,642 | 2,680,527 | 5,294,500 | 2,658,115 | 2,636,385 | 5,232,331 | 2,634,753 | 5,232,331 | 2,634,753 | 2,597,578 | 2,597,578 |
| 35 - 39 | 5,453,040 | 2,695,362 | 2,757,678 | 5,387,097 | 2,668,792 | 2,718,305 | 5,344,193 | 2,660,052 | 5,344,193 | 2,660,052 | 2,684,141 | 2,684,141 |
| 40 - 44 | 5,482,091 | 2,668,133 | 2,813,958 | 5,486,509 | 2,672,126 | 2,814,383 | 5,434,968 | 2,659,218 | 5,434,968 | 2,659,218 | 2,775,750 | 2,775,750 |
| 45 - 49 | 5,108,572 | 2,464,805 | 2,643,767 | 5,168,614 | 2,490,147 | 2,678,467 | 5,230,867 | 2,527,642 | 5,230,867 | 2,527,642 | 2,703,225 | 2,703,225 |
| 50 - 54 | 4,328,671 | 2,069,242 | 2,259,429 | 4,428,894 | 2,118,199 | 2,310,695 | 4,550,167 | 2,185,587 | 4,550,167 | 2,185,587 | 2,364,580 | 2,364,580 |
| 55 - 59 | 3,456,851 | 1,629,004 | 1,827,847 | 3,600,494 | 1,695,422 | 1,905,072 | 3,637,385 | 1,720,452 | 3,637,385 | 1,720,452 | 1,916,933 | 1,916,933 |
| 60 - 64 | 2,540,952 | 1,185,104 | 1,355,848 | 2,682,540 | 1,248,763 | 1,433,777 | 2,849,514 | 1,320,781 | 2,849,514 | 1,320,781 | 1,528,733 | 1,528,733 |
| 65 - 69 | 1,769,986 | 812,228 | 957,758 | 1,823,138 | 835,639 | 987,499 | 1,947,191 | 888,326 | 1,947,191 | 888,326 | 1,058,865 | 1,058,865 |
| 70 - 74 | 1,446,895 | 640,332 | 806,563 | 1,473,748 | 654,139 | 819,609 | 1,508,974 | 667,204 | 1,508,974 | 667,204 | 841,770 | 841,770 |
| 75+ | 2,033,613 | 827,970 | 1,205,643 | 2,134,718 | 869,252 | 1,265,466 | 2,393,153 | 937,427 | 2,393,153 | 937,427 | 1,455,726 | 1,455,726 |

ข้อมูลในหนังสือเล่มนี้สามารถนำไปเผยแพร่เพื่อประโยชน์แก่ประชาชนได้โดยไม่ต้องขออนุญาต

ตาราง 1.2 (ต่อ)

Table 1.2 (Continued)

| กรุงเทพมหานคร Bangkok Metropolis | | | | | | | | | |
|-------------------------------------|------------|-----------|-----------|------------|-----------|-----------|------------|-----------|-----------|
| กลุ่มอายุ (ปี) Age Group (Year) | 2554(2011) | | | 2555(2012) | | | 2556(2013) | | |
| | รวม | ชาย | หญิง | รวม | ชาย | หญิง | รวม | ชาย | หญิง |
| ทุกอายุ (All ages) | 5,688,119 | 2,701,261 | 2,986,858 | 5,674,202 | 2,691,854 | 2,982,348 | 5,679,906 | 2,692,838 | 2,987,068 |
| 0 - 4 | 282,804 | 146,289 | 136,515 | 276,172 | 142,627 | 133,545 | 271,637 | 140,176 | 131,461 |
| 5 - 9 | 327,904 | 168,418 | 159,486 | 321,756 | 165,627 | 156,129 | 315,952 | 162,796 | 153,156 |
| 10 - 14 | 385,645 | 197,169 | 188,476 | 364,046 | 185,957 | 178,089 | 349,253 | 178,400 | 170,853 |
| 15 - 19 | 421,923 | 213,833 | 208,090 | 422,766 | 214,241 | 208,525 | 417,885 | 212,026 | 205,859 |
| 20 - 24 | 387,079 | 197,469 | 189,610 | 391,620 | 200,341 | 191,279 | 398,845 | 204,785 | 194,060 |
| 25 - 29 | 419,403 | 204,978 | 214,425 | 401,425 | 196,619 | 204,806 | 388,411 | 190,866 | 197,545 |
| 30 - 34 | 483,826 | 229,745 | 254,081 | 473,688 | 225,614 | 248,074 | 464,865 | 221,958 | 242,907 |
| 35 - 39 | 484,662 | 225,464 | 259,198 | 479,246 | 223,190 | 256,056 | 478,502 | 223,197 | 255,305 |
| 40 - 44 | 497,760 | 229,609 | 268,151 | 494,552 | 228,080 | 266,472 | 486,945 | 224,532 | 262,413 |
| 45 - 49 | 485,157 | 223,209 | 261,948 | 482,526 | 221,671 | 260,855 | 482,356 | 221,579 | 260,777 |
| 50 - 54 | 431,930 | 198,663 | 233,267 | 436,796 | 200,489 | 236,307 | 445,418 | 203,875 | 241,543 |
| 55 - 59 | 353,570 | 159,864 | 193,706 | 365,164 | 165,080 | 200,084 | 369,177 | 167,184 | 201,993 |
| 60 - 64 | 251,332 | 111,829 | 139,503 | 267,333 | 118,490 | 148,843 | 282,597 | 124,872 | 157,725 |
| 65 - 69 | 165,948 | 71,813 | 94,135 | 172,496 | 74,575 | 97,921 | 183,648 | 79,463 | 104,185 |
| 70-74 | 132,298 | 55,730 | 76,568 | 135,257 | 56,981 | 78,276 | 138,075 | 58,044 | 80,031 |
| 75+ | 176,878 | 67,179 | 109,699 | 189,359 | 72,272 | 117,087 | 206,340 | 79,085 | 127,255 |

ข้อมูลในหนังสือเล่มนี้สามารถนำไปเผยแพร่เพื่อประโยชน์แต่อาจให้อ้างอิงที่มาด้วย

ตาราง 1.2 (ต่อ)

Table 1.2 (Continued)

| ภาคกลาง (ไม่รวมกรุงเทพมหานคร) Central Region (Excl. Bangkok Metropolis) | | | | | | | | | | |
|----------------------------------------------------------------------------|------------|-----------|-----------|------------|-----------|-----------|------------|-----------|-----------|--|
| กลุ่มอายุ (ปี) Age Group (Year) | 2554(2011) | | | 2555(2012) | | | 2556(2013) | | | |
| | รวม | ชาย | หญิง | รวม | ชาย | หญิง | รวม | ชาย | หญิง | |
| ทุกอายุ (All ages) | 15,991,127 | 7,800,838 | 8,190,289 | 16,141,516 | 7,868,275 | 8,273,241 | 16,294,887 | 7,938,307 | 8,356,580 | |
| 0 - 4 | 983,894 | 507,817 | 476,077 | 980,285 | 506,048 | 474,237 | 973,405 | 502,807 | 470,598 | |
| 5 - 9 | 992,681 | 511,680 | 481,001 | 1,002,764 | 516,830 | 485,934 | 1,011,128 | 521,294 | 489,834 | |
| 10 - 14 | 1,078,815 | 555,207 | 523,608 | 1,036,166 | 533,584 | 502,582 | 1,006,815 | 518,778 | 488,037 | |
| 15 - 19 | 1,180,564 | 605,034 | 575,530 | 1,189,860 | 610,085 | 579,775 | 1,189,836 | 610,013 | 579,823 | |
| 20 - 24 | 1,147,530 | 594,465 | 553,065 | 1,165,369 | 603,570 | 561,799 | 1,186,918 | 614,945 | 571,973 | |
| 25 - 29 | 1,224,179 | 611,771 | 612,408 | 1,192,647 | 595,519 | 597,128 | 1,162,543 | 581,123 | 581,420 | |
| 30 - 34 | 1,362,738 | 674,445 | 688,293 | 1,351,077 | 669,070 | 682,007 | 1,340,742 | 663,692 | 677,050 | |
| 35 - 39 | 1,373,515 | 670,222 | 703,293 | 1,374,494 | 672,524 | 701,970 | 1,381,765 | 677,579 | 704,186 | |
| 40 - 44 | 1,394,848 | 670,378 | 724,470 | 1,403,871 | 674,857 | 729,014 | 1,395,881 | 671,946 | 723,935 | |
| 45 - 49 | 1,322,126 | 628,890 | 693,236 | 1,343,361 | 638,353 | 705,008 | 1,363,377 | 647,579 | 715,798 | |
| 50 - 54 | 1,097,329 | 514,757 | 582,572 | 1,136,936 | 534,055 | 602,881 | 1,180,241 | 554,921 | 625,320 | |
| 55 - 59 | 866,202 | 397,967 | 468,235 | 907,858 | 417,026 | 490,832 | 916,092 | 421,755 | 494,337 | |
| 60 - 64 | 621,825 | 283,437 | 338,388 | 664,711 | 302,135 | 362,576 | 712,365 | 322,698 | 389,667 | |
| 65 - 69 | 440,590 | 198,349 | 242,241 | 451,550 | 202,811 | 248,739 | 477,980 | 214,510 | 263,470 | |
| 70-74 | 374,578 | 164,315 | 210,263 | 380,927 | 166,797 | 214,130 | 385,701 | 168,795 | 216,906 | |
| 75+ | 529,713 | 212,104 | 317,609 | 559,640 | 225,011 | 334,629 | 610,098 | 245,872 | 364,226 | |

ข้อมูลในหนังสือเล่มนี้สามารถนำไปเผยแพร่เพื่อประโยชน์สาธารณะโดยไม่คิดค่าตอบแทน

ตาราง 1.2 (ต่อ)

Table 1.2 (Continued)

| ภาคตะวันออกเฉียงเหนือ North-Eastern Region | | | | | | | | | | |
|-----------------------------------------------|------------|------------|------------|------------|------------|------------|------------|------------|------------|------|
| กลุ่มอายุ (ปี) Age Group (Year) | 2554(2011) | | | 2555(2012) | | | 2556(2013) | | | หญิง |
| | รวม | ชาย | หญิง | รวม | ชาย | หญิง | รวม | ชาย | หญิง | |
| ทุกอายุ (All ages) | 21,783,428 | 10,870,556 | 10,912,872 | 21,641,689 | 10,795,068 | 10,846,621 | 21,736,455 | 10,839,035 | 10,897,420 | |
| 0 - 4 | 1,329,565 | 683,278 | 646,287 | 1,308,731 | 672,464 | 636,267 | 1,297,221 | 666,697 | 630,524 | |
| 5 - 9 | 1,397,847 | 719,316 | 678,531 | 1,375,441 | 707,625 | 667,816 | 1,367,614 | 703,211 | 664,403 | |
| 10 - 14 | 1,587,639 | 817,071 | 770,568 | 1,503,967 | 773,796 | 730,171 | 1,446,329 | 744,153 | 702,176 | |
| 15 - 19 | 1,737,539 | 895,553 | 841,986 | 1,715,177 | 884,792 | 830,385 | 1,701,058 | 878,066 | 822,992 | |
| 20 - 24 | 1,594,346 | 802,503 | 791,843 | 1,590,932 | 800,429 | 790,503 | 1,613,735 | 811,580 | 802,155 | |
| 25 - 29 | 1,750,550 | 893,794 | 856,756 | 1,676,798 | 857,049 | 819,749 | 1,629,743 | 833,932 | 795,811 | |
| 30 - 34 | 1,881,210 | 962,196 | 919,014 | 1,827,741 | 935,196 | 892,545 | 1,799,891 | 921,313 | 878,578 | |
| 35 - 39 | 1,962,357 | 991,795 | 970,562 | 1,913,187 | 968,788 | 944,399 | 1,885,153 | 956,581 | 928,572 | |
| 40 - 44 | 1,931,516 | 963,703 | 967,813 | 1,937,223 | 966,947 | 970,276 | 1,935,896 | 967,365 | 968,531 | |
| 45 - 49 | 1,648,583 | 816,716 | 831,867 | 1,684,649 | 833,809 | 850,840 | 1,745,357 | 863,249 | 882,108 | |
| 50 - 54 | 1,369,436 | 669,166 | 700,270 | 1,388,826 | 679,513 | 709,313 | 1,434,509 | 703,505 | 731,004 | |
| 55 - 59 | 1,089,707 | 525,383 | 564,324 | 1,126,492 | 543,246 | 583,246 | 1,148,493 | 554,095 | 594,398 | |
| 60 - 64 | 858,535 | 407,248 | 451,287 | 885,173 | 419,873 | 465,300 | 921,881 | 437,102 | 484,779 | |
| 65 - 69 | 603,268 | 280,408 | 322,860 | 627,382 | 291,679 | 335,703 | 669,967 | 312,117 | 357,850 | |
| 70-74 | 452,994 | 200,901 | 252,093 | 465,726 | 207,959 | 257,767 | 481,299 | 215,886 | 265,413 | |
| 75+ | 588,336 | 241,525 | 346,811 | 614,244 | 251,903 | 362,341 | 658,309 | 270,183 | 388,126 | |

ข้อมูลในหนังสือเล่มนี้สามารถนำไปเผยแพร่เพื่อประโยชน์แต่อาจให้อ้างอิงที่ผิด

ตาราง 1.2 (ต่อ)

Table 1.2 (Continued)

| ภาคเหนือ Northern Region | | | | | | | | | | |
|------------------------------------|------------|-----------|-----------|------------|-----------|-----------|------------|-----------|-----------|------|
| กลุ่มอายุ (ปี) Age Group (Year) | 2554(2011) | | | 2555(2012) | | | 2556(2013) | | | หญิง |
| | รวม | ชาย | หญิง | รวม | ชาย | หญิง | รวม | ชาย | หญิง | |
| ทุกอายุ (All ages) | 11,785,868 | 5,810,010 | 5,975,858 | 11,792,937 | 5,810,057 | 5,982,880 | 11,814,265 | 5,816,458 | 5,997,807 | |
| 0 - 4 | 643,902 | 332,561 | 311,341 | 638,570 | 329,593 | 308,977 | 633,387 | 326,581 | 306,806 | |
| 5 - 9 | 673,610 | 347,049 | 326,561 | 673,242 | 347,021 | 326,221 | 670,516 | 345,795 | 324,721 | |
| 10 - 14 | 761,631 | 391,424 | 370,207 | 721,973 | 371,121 | 350,852 | 692,379 | 355,960 | 336,419 | |
| 15 - 19 | 876,162 | 449,881 | 426,281 | 867,929 | 445,491 | 422,438 | 848,650 | 438,345 | 410,305 | |
| 20 - 24 | 851,288 | 430,887 | 420,401 | 859,063 | 435,347 | 423,716 | 857,963 | 439,899 | 418,064 | |
| 25 - 29 | 897,251 | 455,976 | 441,275 | 874,383 | 444,962 | 429,421 | 841,925 | 433,376 | 408,549 | |
| 30 - 34 | 913,267 | 462,557 | 450,710 | 905,582 | 459,062 | 446,520 | 890,755 | 458,118 | 432,637 | |
| 35 - 39 | 915,956 | 455,791 | 460,165 | 905,417 | 452,329 | 453,088 | 883,830 | 450,077 | 433,753 | |
| 40 - 44 | 971,977 | 469,120 | 502,857 | 953,029 | 461,597 | 491,432 | 915,027 | 453,371 | 461,656 | |
| 45 - 49 | 1,024,936 | 491,402 | 533,534 | 1,019,076 | 486,530 | 532,546 | 990,844 | 480,677 | 510,167 | |
| 50 - 54 | 926,455 | 444,437 | 482,018 | 939,764 | 450,463 | 489,301 | 938,211 | 457,411 | 480,800 | |
| 55 - 59 | 745,848 | 356,306 | 389,542 | 784,194 | 373,574 | 410,620 | 786,472 | 380,390 | 406,082 | |
| 60 - 64 | 513,106 | 244,353 | 268,753 | 550,999 | 261,696 | 289,303 | 599,353 | 281,027 | 318,326 | |
| 65 - 69 | 342,573 | 161,268 | 181,305 | 350,146 | 164,797 | 185,349 | 382,740 | 175,592 | 207,148 | |
| 70-74 | 294,847 | 133,757 | 161,090 | 297,878 | 135,469 | 162,409 | 307,902 | 136,349 | 171,553 | |
| 75+ | 433,059 | 183,241 | 249,818 | 451,692 | 191,005 | 260,687 | 574,311 | 203,490 | 370,821 | |

ข้อมูลในหนังสือเล่มนี้สามารถนำไปเผยแพร่เพื่อประโยชน์แต่ขอให้อ้างอิงที่มาด้วย

ตาราง 1.2 (ต่อ)

Table 1.2 (Continued)

| ภาคใต้ Southern Region | | | | | | | | | |
|------------------------------------|------------|-----------|-----------|------------|-----------|-----------|------------|-----------|-----------|
| กลุ่มอายุ (ปี) Age Group (Year) | 2554(2011) | | | 2555(2012) | | | 2556(2013) | | |
| | รวม | ชาย | หญิง | รวม | ชาย | หญิง | รวม | ชาย | หญิง |
| ทุกอายุ (All ages) | 8,932,459 | 4,410,651 | 4,521,808 | 9,016,021 | 4,449,684 | 4,566,337 | 9,095,789 | 4,486,711 | 4,609,078 |
| 0 - 4 | 679,004 | 350,442 | 328,562 | 680,352 | 351,311 | 329,041 | 679,165 | 350,532 | 328,633 |
| 5 - 9 | 664,449 | 342,013 | 322,436 | 668,704 | 344,166 | 324,538 | 675,099 | 347,379 | 327,720 |
| 10 - 14 | 707,549 | 364,058 | 343,491 | 688,854 | 354,520 | 334,334 | 673,656 | 346,809 | 326,847 |
| 15 - 19 | 741,066 | 379,890 | 361,176 | 744,756 | 381,727 | 363,029 | 742,885 | 380,920 | 361,965 |
| 20 - 24 | 715,501 | 359,872 | 355,629 | 719,847 | 362,594 | 357,253 | 725,297 | 366,281 | 359,016 |
| 25 - 29 | 740,841 | 373,796 | 367,045 | 732,518 | 369,288 | 363,230 | 723,309 | 364,382 | 358,927 |
| 30 - 34 | 737,128 | 368,699 | 368,429 | 736,412 | 369,173 | 367,239 | 736,078 | 369,672 | 366,406 |
| 35 - 39 | 716,550 | 352,090 | 364,460 | 714,753 | 351,961 | 362,792 | 714,943 | 352,618 | 362,325 |
| 40 - 44 | 685,990 | 335,323 | 350,667 | 697,834 | 340,645 | 357,189 | 701,219 | 342,004 | 359,215 |
| 45 - 49 | 627,770 | 304,588 | 323,182 | 639,002 | 309,784 | 329,218 | 648,933 | 314,558 | 334,375 |
| 50 - 54 | 503,521 | 242,219 | 261,302 | 526,572 | 253,679 | 272,893 | 551,788 | 265,875 | 285,913 |
| 55 - 59 | 401,524 | 189,484 | 212,040 | 416,786 | 196,496 | 220,290 | 417,151 | 197,028 | 220,123 |
| 60 - 64 | 296,154 | 138,237 | 157,917 | 314,324 | 146,569 | 167,755 | 333,318 | 155,082 | 178,236 |
| 65 - 69 | 217,607 | 100,390 | 117,217 | 221,564 | 101,777 | 119,787 | 232,856 | 106,644 | 126,212 |
| 70 - 74 | 192,178 | 85,629 | 106,549 | 193,960 | 86,933 | 107,027 | 195,997 | 88,130 | 107,867 |
| 75+ | 305,627 | 123,921 | 181,706 | 319,783 | 129,061 | 190,722 | 344,095 | 138,797 | 205,298 |

รวบรวมและวิเคราะห์โดย : กลุ่มภารกิจด้านข้อมูลข่าวสารสุขภาพ สำนักงานนโยบายและยุทธศาสตร์

Collected and Analyzed by : Health Information Unit, Bureau of Health Policy and Strategy

ตาราง 1.3 จำนวนประชากรกลางปี (1 กรกฎาคม) จำแนกตามเพศ และจังหวัด พ.ศ. 2552 - 2556

Table 1.3 Number of Midyear Population (July 1 st) by Sex and Province, 2009 - 2013

| จังหวัด | | ประชากรกลางปี (Midyear Population) | | | | | Province |
|--------------------------------------|---|------------------------------------|-------------|-------------|-------------|-------------|------------------------------------------|
| | | 2552 (2009) | 2553 (2010) | 2554 (2011) | 2555 (2012) | 2556 (2013) | |
| ทั่วราชอาณาจักร | ร | 63,457,439 | 63,701,703 | 64,181,001 | 64,266,365 | 64,621,302 | Whole Country |
| | ช | 31,274,505 | 31,372,467 | 31,593,316 | 31,614,938 | 31,773,349 | |
| | ญ | 32,182,934 | 32,329,236 | 32,587,685 | 32,651,427 | 32,847,953 | |
| กรุงเทพมหานคร | ร | 5,706,739 | 5,701,995 | 5,688,119 | 5,674,202 | 5,679,906 | Bangkok Metropolis |
| | ช | 2,717,924 | 2,711,552 | 2,701,261 | 2,691,854 | 2,692,838 | |
| | ญ | 2,988,815 | 2,990,443 | 2,986,858 | 2,982,348 | 2,987,068 | |
| ภาคกลาง (ไม่รวม กรุงเทพมหานคร) | ร | 15,679,262 | 15,832,323 | 15,991,127 | 16,141,516 | 16,294,887 | Central Region (Excl. Bangkok Metro.) |
| | ช | 7,661,301 | 7,728,938 | 7,800,838 | 7,868,275 | 7,938,307 | |
| | ญ | 8,017,961 | 8,103,385 | 8,190,289 | 8,273,241 | 8,356,580 | |
| ชัยนาท | ร | 335,686 | 335,177 | 334,096 | 333,214 | 332,971 | Chai Nat |
| | ช | 162,220 | 161,898 | 161,302 | 160,827 | 160,656 | |
| | ญ | 173,466 | 173,279 | 172,794 | 172,387 | 172,315 | |
| สิงห์บุรี | ร | 215,426 | 214,981 | 214,124 | 213,402 | 212,953 | Sing Buri |
| | ช | 103,056 | 102,800 | 102,269 | 101,838 | 101,564 | |
| | ญ | 112,370 | 112,181 | 111,855 | 111,564 | 111,389 | |
| ลพบุรี | ร | 754,127 | 755,153 | 755,991 | 757,093 | 758,015 | Lob Buri |
| | ช | 378,493 | 378,950 | 379,588 | 380,213 | 380,464 | |
| | ญ | 375,634 | 376,203 | 376,403 | 376,880 | 377,551 | |
| สุพรรณบุรี | ร | 844,545 | 845,220 | 845,452 | 846,181 | 847,687 | Suphan Buri |
| | ช | 410,034 | 410,196 | 410,085 | 410,127 | 410,668 | |
| | ญ | 434,511 | 435,024 | 435,367 | 436,054 | 437,019 | |
| อ่างทอง | ร | 284,819 | 284,889 | 284,516 | 283,972 | 283,807 | Ang Thong |
| | ช | 137,008 | 136,895 | 136,590 | 136,278 | 136,219 | |
| | ญ | 147,811 | 147,994 | 147,926 | 147,694 | 147,588 | |
| พระนครศรีอยุธยา | ร | 772,142 | 778,627 | 784,875 | 790,581 | 795,740 | Phra Nakhon Sri Ayuthaya |
| | ช | 373,081 | 376,219 | 379,072 | 381,626 | 383,927 | |
| | ญ | 399,061 | 402,408 | 405,803 | 408,955 | 411,813 | |
| สระบุรี | ร | 617,174 | 615,046 | 618,919 | 623,071 | 627,452 | Saraburi |
| | ช | 305,794 | 304,398 | 306,229 | 308,417 | 310,611 | |
| | ญ | 311,380 | 310,648 | 312,690 | 314,654 | 316,841 | |

ตาราง 1.3 (ต่อ)

(Table 1.3 Continued)

| จังหวัด | | ประชากรกลางปี (Midyear Population) | | | | | Province |
|---------------|---|------------------------------------|-------------|-------------|-------------|-------------|----------------|
| | | 2552 (2009) | 2553 (2010) | 2554 (2011) | 2555 (2012) | 2556 (2013) | |
| ภาคกลาง (ต่อ) | | | | | | | |
| กาญจนบุรี | ร | 837,165 | 836,600 | 839,345 | 838,591 | 840,575 | Kanchanaburi |
| | ช | 421,453 | 420,559 | 421,972 | 421,124 | 421,454 | |
| | ญ | 415,712 | 416,041 | 417,373 | 417,467 | 419,121 | |
| นครปฐม | ร | 847,513 | 855,837 | 863,155 | 870,340 | 878,400 | Nakhon Pathom |
| | ช | 407,868 | 411,185 | 414,405 | 417,885 | 421,861 | |
| | ญ | 439,645 | 444,652 | 448,750 | 452,455 | 456,539 | |
| นนทบุรี | ร | 1,065,332 | 1,089,908 | 1,112,185 | 1,132,150 | 1,148,973 | Nonthaburi |
| | ช | 502,465 | 513,067 | 522,715 | 531,490 | 538,954 | |
| | ญ | 562,867 | 576,841 | 589,470 | 600,660 | 610,019 | |
| ปทุมธานี | ร | 942,813 | 971,010 | 998,271 | 1,022,367 | 1,043,498 | Pathum thani |
| | ช | 449,386 | 462,308 | 474,751 | 485,795 | 495,867 | |
| | ญ | 493,427 | 508,702 | 523,520 | 536,572 | 547,631 | |
| นครนายก | ร | 251,219 | 252,209 | 253,283 | 254,502 | 255,629 | Nakhon Nayok |
| | ช | 124,278 | 124,828 | 125,372 | 125,991 | 126,594 | |
| | ญ | 126,941 | 127,381 | 127,911 | 128,511 | 129,035 | |
| ปราจีนบุรี | ร | 460,617 | 464,213 | 468,113 | 471,711 | 474,969 | Prachin Buri |
| | ช | 228,598 | 230,313 | 232,149 | 233,827 | 235,386 | |
| | ญ | 232,019 | 233,900 | 235,964 | 237,884 | 239,583 | |
| ราชบุรี | ร | 835,546 | 837,153 | 840,880 | 844,658 | 848,397 | Ratchaburi |
| | ช | 408,484 | 408,726 | 410,331 | 411,985 | 413,737 | |
| | ญ | 427,062 | 428,427 | 430,549 | 432,673 | 434,660 | |
| ฉะเชิงเทรา | ร | 666,907 | 671,458 | 676,652 | 682,545 | 687,973 | Chachoengsao |
| | ช | 327,332 | 329,510 | 331,934 | 334,567 | 337,054 | |
| | ญ | 339,575 | 341,948 | 344,718 | 347,978 | 350,919 | |
| สมุทรสงคราม | ร | 193,851 | 193,853 | 194,072 | 194,064 | 194,079 | Samut Sonkhram |
| | ช | 93,268 | 93,305 | 93,354 | 93,260 | 93,256 | |
| | ญ | 100,583 | 100,548 | 100,718 | 100,804 | 100,823 | |
| สมุทรสาคร | ร | 481,377 | 488,247 | 495,493 | 503,956 | 514,135 | Samut Sakhon |
| | ช | 233,259 | 236,310 | 239,545 | 243,507 | 248,445 | |
| | ญ | 248,118 | 251,937 | 255,948 | 260,449 | 265,690 | |

ตาราง 1.3 (ต่อ)

(Table 1.3 Continued)

| จังหวัด | | ประชากรกลางปี (Midyear Population) | | | | | Province |
|-----------------|---|------------------------------------|-------------|-------------|-------------|-------------|---------------------|
| | | 2552 (2009) | 2553 (2010) | 2554 (2011) | 2555 (2012) | 2556 (2013) | |
| ภาคกลาง (ต่อ) | | | | | | | |
| สมุทรปราการ | ร | 1,155,665 | 1,174,643 | 1,194,202 | 1,213,262 | 1,232,457 | Samut Prakan |
| | ช | 559,376 | 567,510 | 576,003 | 584,451 | 592,860 | |
| | ญ | 596,289 | 607,133 | 618,199 | 628,811 | 639,597 | |
| เพชรบุรี | ร | 460,108 | 462,636 | 465,056 | 467,476 | 469,981 | Phetchaburi |
| | ช | 222,943 | 224,162 | 225,372 | 226,489 | 227,575 | |
| | ญ | 237,165 | 238,474 | 239,684 | 240,987 | 242,406 | |
| ชลบุรี | ร | 1,277,139 | 1,302,942 | 1,327,475 | 1,351,329 | 1,377,178 | Chon Buri |
| | ช | 626,707 | 639,311 | 651,402 | 662,640 | 675,072 | |
| | ญ | 650,432 | 663,631 | 676,073 | 688,689 | 702,106 | |
| ระยอง | ร | 605,380 | 619,249 | 632,069 | 643,506 | 655,248 | Rayong |
| | ช | 298,706 | 305,501 | 311,703 | 317,131 | 322,752 | |
| | ญ | 306,674 | 313,748 | 320,366 | 326,375 | 332,496 | |
| จันทบุรี | ร | 509,633 | 512,932 | 515,736 | 519,333 | 523,036 | Chanthaburi |
| | ช | 251,414 | 252,924 | 254,067 | 255,603 | 257,237 | |
| | ญ | 258,219 | 260,008 | 261,669 | 263,730 | 265,799 | |
| ตราด | ร | 220,918 | 220,465 | 221,467 | 222,434 | 223,433 | Trat |
| | ช | 110,790 | 110,271 | 110,615 | 111,018 | 111,507 | |
| | ญ | 110,128 | 110,194 | 110,852 | 111,416 | 111,926 | |
| ประจวบคีรีขันธ์ | ร | 502,221 | 506,599 | 510,852 | 514,809 | 518,661 | Prachuap Khiri Khan |
| | ช | 252,264 | 254,342 | 256,007 | 257,257 | 258,388 | |
| | ญ | 249,957 | 252,257 | 254,845 | 257,552 | 260,273 | |
| สระแก้ว | ร | 541,939 | 543,276 | 544,848 | 546,969 | 549,640 | Sra keaw |
| | ช | 273,024 | 273,450 | 274,006 | 274,929 | 276,199 | |
| | ญ | 268,915 | 269,826 | 270,842 | 272,040 | 273,441 | |
| ภาคเหนือ | ร | 11,824,449 | 11,779,330 | 11,785,868 | 11,792,937 | 11,814,265 | Northern Region |
| | ช | 5,838,491 | 5,809,449 | 5,810,010 | 5,810,057 | 5,816,458 | |
| | ญ | 5,985,958 | 5,969,881 | 5,975,858 | 5,982,880 | 5,997,807 | |
| เชียงราย | ร | 1,211,126 | 1,196,576 | 1,198,438 | 1,199,539 | 1,202,542 | Chiang Rai |
| | ช | 597,813 | 589,370 | 589,825 | 590,102 | 591,240 | |
| | ญ | 613,313 | 607,206 | 608,613 | 609,437 | 611,302 | |
| แม่ฮ่องสอน | ร | 247,270 | 242,295 | 243,395 | 244,202 | 245,453 | Mae Hong Son |
| | ช | 127,391 | 124,403 | 124,917 | 125,201 | 125,676 | |
| | ญ | 119,879 | 117,892 | 118,478 | 119,001 | 119,777 | |

ตาราง 1.3 (ต่อ)

(Table 1.3 Continued)

| จังหวัด | | ประชากรกลางปี (Midyear Population) | | | | | Province |
|----------------|---|------------------------------------|-------------|-------------|-------------|-------------|----------------|
| | | 2552 (2009) | 2553 (2010) | 2554 (2011) | 2555 (2012) | 2556 (2013) | |
| ภาคเหนือ (ต่อ) | | | | | | | |
| เชียงใหม่ | ร | 1,651,433 | 1,636,514 | 1,643,312 | 1,650,893 | 1,661,265 | Chiang Mai |
| | ช | 808,636 | 799,202 | 801,853 | 804,772 | 809,240 | |
| | ญ | 842,797 | 837,312 | 841,459 | 846,121 | 852,025 | |
| น่าน | ร | 475,799 | 475,989 | 476,488 | 477,142 | 477,793 | Nan |
| | ช | 240,012 | 240,096 | 240,373 | 240,666 | 240,760 | |
| | ญ | 235,787 | 235,893 | 236,115 | 236,476 | 237,033 | |
| ลำพูน | ร | 404,910 | 404,627 | 404,257 | 404,313 | 404,971 | Lumphun |
| | ช | 197,408 | 197,073 | 196,689 | 196,566 | 196,685 | |
| | ญ | 207,502 | 207,554 | 207,568 | 207,747 | 208,286 | |
| ลำปาง | ร | 766,057 | 763,224 | 759,742 | 757,173 | 755,837 | Lampang |
| | ช | 377,818 | 376,117 | 374,223 | 372,930 | 372,013 | |
| | ญ | 388,239 | 387,107 | 385,519 | 384,243 | 383,824 | |
| แพร่ | ร | 462,784 | 461,423 | 459,753 | 458,178 | 456,841 | Phrae |
| | ช | 225,984 | 225,072 | 224,067 | 223,030 | 222,115 | |
| | ญ | 236,800 | 236,351 | 235,686 | 235,148 | 234,726 | |
| อุตรดิตถ์ | ร | 463,579 | 462,785 | 461,829 | 461,167 | 461,144 | Uttaradit |
| | ช | 228,813 | 228,302 | 227,746 | 227,294 | 227,089 | |
| | ญ | 234,766 | 234,483 | 234,083 | 233,873 | 234,055 | |
| ตาก | ร | 528,997 | 522,673 | 528,351 | 528,531 | 529,199 | Tak |
| | ช | 269,050 | 265,058 | 267,967 | 267,431 | 267,117 | |
| | ญ | 259,947 | 257,615 | 260,384 | 261,100 | 262,082 | |
| สุโขทัย | ร | 603,316 | 602,296 | 601,642 | 602,053 | 602,657 | Sukhothai |
| | ช | 294,467 | 294,103 | 293,777 | 293,807 | 293,962 | |
| | ญ | 308,849 | 308,193 | 307,865 | 308,246 | 308,695 | |
| พิษณุโลก | ร | 844,779 | 847,627 | 850,525 | 852,864 | 855,374 | Phitsanulok |
| | ช | 415,350 | 416,443 | 417,811 | 419,077 | 420,272 | |
| | ญ | 429,429 | 431,184 | 432,714 | 433,787 | 435,102 | |
| กำแพงเพชร | ร | 726,530 | 726,970 | 726,551 | 726,782 | 728,093 | Kamphaeng Phet |
| | ช | 361,662 | 361,734 | 361,291 | 361,209 | 361,689 | |
| | ญ | 364,868 | 365,236 | 365,260 | 365,573 | 366,404 | |
| พิจิตร | ร | 553,653 | 552,942 | 551,189 | 549,541 | 549,126 | Phichit |
| | ช | 271,335 | 271,012 | 270,145 | 269,265 | 268,990 | |
| | ญ | 282,318 | 281,930 | 281,044 | 280,276 | 280,136 | |

ตาราง 1.3 (ต่อ)

(Table 1.3 Continued)

| จังหวัด | ประชากรกลางปี (Midyear Population) | | | | | Province | |
|-----------------------|------------------------------------|-------------|-------------|-------------|-------------|------------|----------------------|
| | 2552 (2009) | 2553 (2010) | 2554 (2011) | 2555 (2012) | 2556 (2013) | | |
| ภาคเหนือ (ต่อ) | | | | | | | |
| เพชรบูรณ์ | ร | 995,679 | 995,578 | 993,420 | 992,255 | 994,050 | Phetchabun |
| | ช | 495,617 | 495,457 | 494,286 | 493,490 | 493,955 | |
| | ญ | 500,062 | 500,121 | 499,134 | 498,765 | 500,095 | |
| นครสวรรค์ | ร | 1,073,554 | 1,073,182 | 1,072,591 | 1,072,516 | 1,073,245 | Nakhon Sawan |
| | ช | 526,295 | 525,873 | 525,334 | 525,187 | 525,460 | |
| | ญ | 547,259 | 547,309 | 547,257 | 547,329 | 547,785 | |
| อุทัยธานี | ร | 327,729 | 327,916 | 327,997 | 328,492 | 329,242 | Uthai Thani |
| | ช | 161,537 | 161,471 | 161,354 | 161,534 | 161,876 | |
| | ญ | 166,192 | 166,445 | 166,643 | 166,958 | 167,366 | |
| พะเยา | ร | 487,254 | 486,713 | 486,388 | 487,296 | 487,433 | Phayao |
| | ช | 239,303 | 238,663 | 238,352 | 238,496 | 238,319 | |
| | ญ | 247,951 | 248,050 | 248,036 | 248,800 | 249,114 | |
| ภาคตะวันออกเฉียงเหนือ | ร | 21,469,269 | 21,534,582 | 21,783,428 | 21,641,689 | 21,736,455 | North-Eastern Region |
| | ช | 10,716,985 | 10,748,199 | 10,870,556 | 10,795,068 | 10,839,035 | |
| | ญ | 10,752,284 | 10,786,383 | 10,912,872 | 10,846,621 | 10,897,420 | |
| เลย | ร | 619,602 | 622,424 | 624,493 | 627,354 | 630,997 | Loei |
| | ช | 313,479 | 314,759 | 315,509 | 316,688 | 318,344 | |
| | ญ | 306,123 | 307,665 | 308,984 | 310,666 | 312,653 | |
| หนองคาย | ร | 907,064 | 910,094 | 711,404 | 511,155 | 513,691 | Nong Khai |
| | ช | 456,102 | 457,513 | 357,074 | 255,814 | 256,988 | |
| | ญ | 450,962 | 452,581 | 354,330 | 255,341 | 256,703 | |
| อุดรธานี | ร | 1,537,285 | 1,541,863 | 1,546,447 | 1,552,703 | 1,560,631 | Udon Thani |
| | ช | 768,785 | 770,609 | 772,365 | 775,070 | 778,838 | |
| | ญ | 768,500 | 771,254 | 774,082 | 777,633 | 781,793 | |
| สกลนคร | ร | 1,117,242 | 1,120,678 | 1,123,129 | 1,126,263 | 1,131,749 | Sakon Nakhon |
| | ช | 558,593 | 560,326 | 561,518 | 562,875 | 565,531 | |
| | ญ | 558,649 | 560,352 | 561,611 | 563,388 | 566,218 | |
| นครพนม | ร | 700,027 | 702,041 | 704,080 | 706,559 | 709,605 | Nakhon Phanom |
| | ช | 349,112 | 350,264 | 351,412 | 352,704 | 354,268 | |
| | ญ | 350,915 | 351,777 | 352,668 | 353,855 | 355,337 | |

ตาราง 1.3 (ต่อ)

(Table 1.3 Continued)

| จังหวัด | ประชากรกลางปี (Midyear Population) | | | | | Province | |
|-----------------------------|------------------------------------|-------------|-------------|-------------|-------------|-----------|-------------------|
| | 2552 (2009) | 2553 (2010) | 2554 (2011) | 2555 (2012) | 2556 (2013) | | |
| ภาคตะวันออกเฉียงเหนือ (ต่อ) | | | | | | | |
| ขอนแก่น | ร | 1,759,172 | 1,764,922 | 1,766,834 | 1,770,441 | 1,778,236 | Khon Kaen |
| | ช | 872,391 | 874,994 | 875,633 | 877,186 | 880,476 | |
| | ญ | 886,781 | 889,928 | 891,201 | 893,255 | 897,760 | |
| กาฬสินธุ์ | ร | 979,371 | 981,369 | 982,117 | 983,370 | 984,557 | Kalasin |
| | ช | 488,319 | 488,935 | 489,259 | 489,850 | 490,346 | |
| | ญ | 491,052 | 492,434 | 492,858 | 493,520 | 494,211 | |
| ชัยภูมิ | ร | 1,123,907 | 1,126,295 | 1,127,423 | 1,130,228 | 1,134,379 | Chaiyaphum |
| | ช | 559,860 | 560,784 | 560,909 | 561,997 | 564,037 | |
| | ญ | 564,047 | 565,511 | 566,514 | 568,231 | 570,342 | |
| มหาสารคาม | ร | 937,972 | 940,001 | 940,324 | 942,442 | 950,397 | Maha Sarakham |
| | ช | 465,171 | 466,158 | 466,160 | 466,649 | 469,169 | |
| | ญ | 472,801 | 473,843 | 474,164 | 475,793 | 481,228 | |
| ร้อยเอ็ด | ร | 1,307,686 | 1,308,934 | 1,307,384 | 1,306,814 | 1,308,765 | Roi Et |
| | ช | 653,108 | 653,628 | 652,479 | 651,776 | 652,774 | |
| | ญ | 654,578 | 655,306 | 654,905 | 655,038 | 655,991 | |
| นครราชสีมา | ร | 2,568,205 | 2,576,691 | 2,583,707 | 2,593,246 | 2,605,666 | Nakhon Ratchasima |
| | ช | 1,271,075 | 1,274,799 | 1,277,830 | 1,282,246 | 1,288,013 | |
| | ญ | 1,297,130 | 1,301,892 | 1,305,877 | 1,311,000 | 1,317,653 | |
| บุรีรัมย์ | ร | 1,544,218 | 1,550,275 | 1,556,426 | 1,562,912 | 1,570,090 | Buri Rum |
| | ช | 771,024 | 774,072 | 776,913 | 779,954 | 783,533 | |
| | ญ | 773,194 | 776,203 | 779,513 | 782,958 | 786,557 | |
| สุรินทร์ | ร | 1,376,694 | 1,379,794 | 1,381,081 | 1,383,338 | 1,387,235 | Surin |
| | ช | 688,724 | 690,365 | 691,035 | 692,033 | 693,728 | |
| | ญ | 687,970 | 689,429 | 690,046 | 691,305 | 693,507 | |
| ศรีสะเกษ | ร | 1,443,879 | 1,449,409 | 1,452,338 | 1,455,287 | 1,460,199 | Si Sa Ket |
| | ช | 721,468 | 724,535 | 726,223 | 727,685 | 730,113 | |
| | ญ | 722,411 | 724,874 | 726,115 | 727,602 | 730,086 | |
| อุบลราชธานี | ร | 1,799,604 | 1,808,422 | 1,814,573 | 1,821,489 | 1,831,721 | Ubon Ratchathani |
| | ช | 902,325 | 907,052 | 910,253 | 913,853 | 919,090 | |
| | ญ | 897,279 | 901,370 | 904,320 | 907,636 | 912,631 | |

ตาราง 1.3 (ต่อ)

(Table 1.3 Continued)

| จังหวัด | | ประชากรกลางปี (Midyear Population) | | | | | Province |
|-----------------------------|---|------------------------------------|-------------|-------------|-------------|-------------|-----------------|
| | | 2552 (2009) | 2553 (2010) | 2554 (2011) | 2555 (2012) | 2556 (2013) | |
| ภาคตะวันออกเฉียงเหนือ (ต่อ) | | | | | | | |
| ยโสธร | ร | 539,210 | 539,196 | 539,055 | 536,560 | 540,326 | Yasothon |
| | ช | 270,768 | 270,708 | 270,494 | 270,640 | 271,028 | |
| | ญ | 268,442 | 268,488 | 268,561 | 268,920 | 269,298 | |
| มุกดาหาร | ร | 337,773 | 338,812 | 340,079 | 341,725 | 343,586 | Mukdahan |
| | ช | 169,374 | 169,907 | 170,571 | 171,381 | 172,346 | |
| | ญ | 168,399 | 168,905 | 169,508 | 170,344 | 171,240 | |
| อำนาจเจริญ | ร | 370,141 | 371,471 | 372,190 | 372,868 | 374,096 | Amnat Charoen |
| | ช | 185,533 | 186,230 | 186,522 | 186,754 | 187,275 | |
| | ญ | 184,608 | 185,241 | 185,668 | 186,114 | 186,821 | |
| หนองบัวลำภู | ร | 500,217 | 501,891 | 502,710 | 503,811 | 506,104 | Nong Bua Lumphu |
| | ช | 251,774 | 252,561 | 252,750 | 253,123 | 254,257 | |
| | ญ | 248,443 | 249,330 | 249,960 | 250,688 | 251,847 | |
| บึงกาฬ | ร | - | - | 407,634 | 410,124 | 414,425 | Buengkan |
| | ช | - | - | 205,647 | 206,790 | 208,881 | |
| | ญ | - | - | 201,987 | 203,334 | 205,544 | |
| ภาคใต้ | ร | 8,777,720 | 8,853,473 | 8,932,459 | 9,016,021 | 9,095,789 | Southern Region |
| | ช | 4,339,804 | 4,374,329 | 4,410,651 | 4,449,684 | 4,486,711 | |
| | ญ | 4,437,916 | 4,479,144 | 4,521,808 | 4,566,337 | 4,609,078 | |
| ชุมพร | ร | 486,233 | 488,855 | 491,073 | 493,746 | 496,802 | Chumphon |
| | ช | 242,358 | 243,255 | 244,068 | 245,257 | 246,696 | |
| | ญ | 243,875 | 245,600 | 247,005 | 248,489 | 250,106 | |
| ระนอง | ร | 182,242 | 182,417 | 183,464 | 183,248 | 178,712 | Ranong |
| | ช | 94,890 | 94,780 | 95,205 | 94,738 | 91,376 | |
| | ญ | 87,352 | 87,637 | 88,259 | 88,510 | 87,336 | |
| สุราษฎร์ธานี | ร | 988,854 | 997,302 | 1,006,224 | 1,017,676 | 1,027,550 | Surat Thani |
| | ช | 489,912 | 493,597 | 497,473 | 502,838 | 507,752 | |
| | ญ | 498,942 | 503,705 | 508,751 | 514,838 | 519,798 | |
| พังงา | ร | 250,796 | 252,385 | 254,022 | 256,212 | 258,437 | Phangnga |
| | ช | 125,847.00 | 126,606 | 127,311 | 128,262 | 129,301 | |
| | ญ | 124,949 | 125,779 | 126,711 | 127,950 | 129,136 | |

ตาราง 1.3 (ต่อ)

(Table 1.3 Continued)

| จังหวัด | | ประชากรกลางปี (Midyear Population) | | | | | Province |
|---------------|---|------------------------------------|-------------|-------------|-------------|-------------|---------------------|
| | | 2552 (2009) | 2553 (2010) | 2554 (2011) | 2555 (2012) | 2556 (2013) | |
| ภาคใต้ (ต่อ) | | | | | | | |
| ภูเก็ต | ร | 331,460 | 340,490 | 349,457 | 357,376 | 365,214 | Phuket |
| | ช | 157,541 | 161,604 | 165,526 | 169,068 | 172,797 | |
| | ญ | 173,919 | 178,886 | 183,931 | 188,308 | 192,417 | |
| กระบี่ | ร | 422,631 | 429,631 | 435,372 | 441,503 | 447,929 | Krabi |
| | ช | 211,646 | 214,929 | 217,551 | 220,307 | 223,263 | |
| | ญ | 210,985 | 214,702 | 217,821 | 221,196 | 224,666 | |
| นครศรีธรรมราช | ร | 1,514,832 | 1,519,531 | 1,524,317 | 1,530,479 | 1,538,365 | Nakhon Si Thammarat |
| | ช | 752,512 | 754,399 | 756,376 | 759,073 | 762,404 | |
| | ญ | 762,320 | 765,132 | 767,941 | 771,406 | 775,961 | |
| ตรัง | ร | 616,773 | 620,668 | 624,684 | 629,314 | 633,980 | Trang |
| | ช | 303,252 | 304,917 | 306,550 | 308,575 | 310,712 | |
| | ญ | 313,521 | 315,751 | 318,134 | 320,739 | 323,268 | |
| พัทลุง | ร | 506,454 | 508,656 | 510,299 | 512,777 | 516,257 | Phatthalung |
| | ช | 248,585 | 249,481 | 250,036 | 250,965 | 252,457 | |
| | ญ | 257,869 | 259,175 | 260,263 | 261,812 | 263,800 | |
| สตูล | ร | 290,755 | 295,133 | 299,315 | 303,674 | 307,836 | Satun |
| | ช | 145,057 | 147,284 | 149,294 | 151,370 | 153,302 | |
| | ญ | 145,698 | 147,849 | 150,021 | 152,304 | 154,534 | |
| สงขลา | ร | 1,339,861 | 1,350,489 | 1,362,017 | 1,372,792 | 1,384,233 | Songkhla |
| | ช | 654,319 | 659,294 | 664,863 | 670,012 | 675,616 | |
| | ญ | 685,542 | 691,195 | 697,154 | 702,780 | 708,617 | |
| ปัตตานี | ร | 644,897 | 651,442 | 659,373 | 667,550 | 675,227 | Pattani |
| | ช | 318,264 | 321,558 | 325,603 | 329,870 | 333,904 | |
| | ญ | 326,633 | 329,884 | 333,770 | 337,680 | 341,323 | |
| ยะลา | ร | 477,931 | 483,857 | 490,574 | 497,290 | 503,476 | Yala |
| | ช | 237,197 | 239,992 | 243,336 | 246,670 | 249,730 | |
| | ญ | 240,734 | 243,865 | 247,238 | 250,620 | 253,746 | |
| นราธิวาส | ร | 724,001 | 732,617 | 742,268 | 752,384 | 761,771 | Narathiwat |
| | ช | 358,424 | 362,633 | 367,459 | 372,679 | 377,401 | |
| | ญ | 365,577 | 369,984 | 374,809 | 379,705 | 384,370 | |

รวบรวมและวิเคราะห์โดย : กลุ่มภารกิจด้านข้อมูลข่าวสารสุขภาพ สำนักงานนโยบายและยุทธศาสตร์

Collected and Analyzed by : Health Information Unit, Bureau of Health Policy and Strategy

ตาราง 1.4 อายุคาดเฉลี่ย จำแนกตามกลุ่มอายุและเพศ พ.ศ. 2548 - 2549
Table 1.4 Life Expectancy by Sex and Age Groups, 2005 - 2006

| กลุ่มอายุ (ปี) Age Group (Year) | 2517 - 2519 (1974 - 1976) | | 2523 - 2524 (1980 - 1981) | | 2528 - 2533 (1985 - 1990) | | 2538 - 2539 (1965 - 1996) | | 2548 - 2549 (2005 - 2006) | |
|------------------------------------|------------------------------|---------------|------------------------------|---------------|------------------------------|---------------|------------------------------|---------------|------------------------------|---------------|
| | ชาย (Male) | หญิง (Female) | ชาย (Male) | หญิง (Female) | ชาย (Male) | หญิง (Female) | ชาย (Male) | หญิง (Female) | ชาย (Male) | หญิง (Female) |
| ต่ำกว่า 1 ปี (Under 1 Year) | 58.00 | 63.82 | 58.63 | 65.50 | 61.75 | 67.50 | 69.97 | 74.99 | 69.93 | 77.74 |
| 1 - 4 | 62.14 | 66.50 | 60.91 | 67.24 | 64.70 | 69.32 | 71.08 | 76.05 | 70.23 | 76.89 |
| 5 - 9 | 60.06 | 64.54 | 58.11 | 64.67 | 61.98 | 66.23 | 67.52 | 72.39 | 66.65 | 73.00 |
| 10 - 14 | 55.74 | 60.65 | 53.72 | 60.39 | 57.43 | 61.55 | 62.87 | 67.68 | 61.96 | 68.10 |
| 15 - 19 | 51.21 | 56.00 | 49.11 | 55.74 | 52.76 | 56.79 | 58.17 | 62.90 | 57.22 | 63.12 |
| 20 - 24 | 46.74 | 51.72 | 44.84 | 51.27 | 48.26 | 52.13 | 53.69 | 58.37 | 52.87 | 58.14 |
| 25 - 29 | 42.39 | 47.26 | 40.89 | 46.81 | 43.90 | 47.56 | 49.30 | 53.91 | 48.25 | 53.20 |
| 30 - 34 | 37.98 | 42.77 | 36.86 | 42.33 | 39.50 | 43.03 | 44.97 | 49.45 | 44.03 | 48.48 |
| 35 - 39 | 33.97 | 38.42 | 32.83 | 37.91 | 35.12 | 38.52 | 40.67 | 45.00 | 39.30 | 43.75 |
| 40 - 44 | 30.18 | 34.20 | 28.91 | 33.59 | 30.80 | 34.07 | 36.35 | 40.53 | 35.23 | 39.33 |
| 45 - 49 | 26.48 | 30.20 | 25.21 | 29.45 | 26.59 | 29.60 | 32.08 | 36.12 | 31.05 | 34.85 |
| 50 - 54 | 22.69 | 26.57 | 11.00 | 25.51 | 22.58 | 25.34 | 27.91 | 31.71 | 26.73 | 30.31 |
| 55 - 59 | 19.44 | 22.54 | 18.59 | 21.75 | 18.80 | 21.26 | 23.87 | 27.61 | 22.92 | 25.65 |
| 60 - 64 | 16.07 | 18.88 | 15.54 | 18.17 | 15.32 | 17.37 | 20.29 | 23.89 | 19.34 | 21.66 |
| 65 - 69 | 13.30 | 15.50 | 12.79 | 14.90 | 12.19 | 13.79 | 17.14 | 20.20 | 16.22 | 17.91 |
| 70 - 74 | 10.62 | 12.46 | 10.20 | 11.82 | 9.41 | 10.66 | 14.18 | 16.89 | 12.48 | 14.59 |
| 75 - 79 | 8.68 | 9.83 | 7.69 | 8.87 | 7.04 | 7.93 | 11.87 | 14.60 | 10.31 | 11.57 |
| 80 | 7.17 | 7.27 | 5.04 | 5.89 | 5.04 | 5.70 | 10.90 | 13.60 | 8.55 | 8.95 |

ที่มา: พ.ศ. 2517 - 2519 การสำรวจการเปลี่ยนแปลงของประชากร สำนักงานสถิติแห่งชาติ
พ.ศ. 2523 - 2524 รายงานของคณะทำงานประมาณประชากร สำนักงานคณะกรรมการพัฒนาการเศรษฐกิจและสังคมแห่งชาติ พ.ศ. 2528

พ.ศ. 2528 - 2533 อายุคาดเฉลี่ยเมื่อแรกเกิด

พ.ศ. 2538-2539, 2548 - 2549 การสำรวจการเปลี่ยนแปลงของประชากร สำนักงานสถิติแห่งชาติ

Source: 1974 - 1976 The Survey of Population Change, National Statistical Office

1980 - 1981 The report of Working Group on Population Projections, Office of the National Economic and Social Development Board, 1985.

1985 - 1990 Life expectancy at birth

1995-1996, 2005 - 2006 The Survey of Population Change, National Statistical Office

ตาราง 1.5 อายุคาดเฉลี่ยเมื่อแรกเกิด และอายุคาดเฉลี่ยเมื่ออายุ 60 ปี จำแนกชายและเพศ พ.ศ.2548-2549

Table 1.5 Life Expectancy at Birth and Life Expectancy at age 60 year by Region and Sex , 2005 - 2006

| ภาค Region | อายุคาดเฉลี่ยเมื่อแรกเกิด Life Expectancy at Birth | | อายุคาดเฉลี่ยเมื่ออายุ 60 ปี Life Expectancy at 60 Years | |
|----------------------------------------------------------------|-------------------------------------------------------|---------------|-------------------------------------------------------------|---------------|
| | ชาย (Male) | หญิง (Female) | ชาย (Male) | หญิง (Female) |
| ทั่วราชอาณาจักร Whole Kingdom | 69.93 | 77.64 | 19.34 | 21.66 |
| กรุงเทพมหานคร Bangkok Metropolis | 74.57 | 82.85 | 22.21 | 26.15 |
| ภาคกลาง(ไม่รวมกรุงเทพมหานคร) Central Region (Excl. Bangkok) | 70.40 | 81.29 | 18.46 | 24.13 |
| ภาคเหนือ Northern Region | 67.38 | 73.05 | 19.73 | 19.24 |
| ภาคตะวันออกเฉียงเหนือ North-Eastern Region | 69.58 | 76.43 | 18.57 | 20.54 |
| ภาคใต้ Southern Region | 71.2 | 81.52 | 21.76 | 24.08 |

ที่มา : รายงานการสำรวจการเปลี่ยนแปลงของประชากร พ.ศ 2548-2549 สำนักงานสถิติแห่งชาติ

Source : Report on the 2005-2006 Survey of Population Change, the National Statistical Office

ตาราง 1.5/1 อายุคาดเฉลี่ยเมื่อแรกเกิด การเปลี่ยนแปลงในช่วง 5 ปี ความแตกต่างระหว่างเพศ พ.ศ.2543-2573

Table 1.5/1 Life Expectancy at Birth Change in 5 year and Sex Difference 2000-2030

| พ.ศ. | อายุคาดเฉลี่ยเมื่อแรกเกิด | | การเปลี่ยนแปลงในช่วง 5 ปี | | เพศที่แตกต่าง หญิง-ชาย |
|--------------------------|---------------------------|---------------|---------------------------|---------------|---------------------------|
| | ชาย (Male) | หญิง (Female) | ชาย (Male) | หญิง (Female) | |
| 2543-2548 (2000-2005) | 68.51 | 75.82 | - | - | 7.31 |
| 2548-2553 (2005-2010) | 70.59 | 77.54 | 2.08 | 1.72 | 6.95 |
| 2553-2558 (2010-2015) | 71.93 | 78.82 | 1.34 | 1.28 | 6.89 |
| 2558-2563 (2015-2020) | 73.28 | 80.1 | 1.35 | 1.28 | 6.82 |
| 2563-2568 (2020-2025) | 74.62 | 81.38 | 1.34 | 1.28 | 6.76 |
| 2563-2573 (2025-2030) | 75.96 | 82.66 | 1.34 | 1.28 | 6.7 |

ที่มา: สำนักงานคณะกรรมการพัฒนาการเศรษฐกิจและสังคมแห่งชาติ

Source : Office of The National Economic and Social Development Board

ตาราง 1.6 อายุคาดเฉลี่ยเมื่อแรกเกิด จำแนกรายภาคและเพศ พ.ศ. 2543 - 2568

Table 1.6 Life Expectancy at Birth by Region and Sex, 2000 - 2025

| พ.ศ | กรุงเทพมหานคร | | ปริมณฑล | | กลางส่วนกลาง | | ตะวันออก | | ตะวันตก | | เหนือ | | ตะวันออกเฉียงเหนือ | | ใต้ | |
|-------------------------------|---------------|-------|---------|-------|--------------|-------|----------|-------|---------|-------|-------|-------|--------------------|-------|-------|-------|
| | ชาย | หญิง | ชาย | หญิง | ชาย | หญิง | ชาย | หญิง | ชาย | หญิง | ชาย | หญิง | ชาย | หญิง | ชาย | หญิง |
| พ.ศ. 2543-2548 (2000-2005) | 71.11 | 78.33 | 68.13 | 76.51 | 68.25 | 75.76 | 67.57 | 75.84 | 69.29 | 76.80 | 67.71 | 74.70 | 69.27 | 75.21 | 69.36 | 77.57 |
| พ.ศ. 2548-2553 (2005-2010) | 72.20 | 79.51 | 68.90 | 77.52 | 68.72 | 76.64 | 69.52 | 76.40 | 71.95 | 78.02 | 70.08 | 76.69 | 71.65 | 77.03 | 72.33 | 79.00 |
| พ.ศ. 2553-2558 (2010-2015) | 73.59 | 81.16 | 69.74 | 78.40 | 69.05 | 77.12 | 69.70 | 76.80 | 74.12 | 79.28 | 70.87 | 77.49 | 72.16 | 77.41 | 73.78 | 79.56 |
| พ.ศ. 2558-2563 (2015-2020) | 74.98 | 82.82 | 70.58 | 79.28 | 69.37 | 77.59 | 70.09 | 77.23 | 76.30 | 80.54 | 71.41 | 78.03 | 72.51 | 77.66 | 75.27 | 80.11 |
| 2563-2568 (2020-2025) | 76.37 | 84.47 | 71.41 | 80.17 | 69.69 | 78.07 | 70.35 | 77.66 | 78.47 | 81.80 | 71.82 | 78.44 | 72.78 | 77.85 | 76.72 | 80.66 |

ที่มา : การคาดประมาณประชากรของประเทศไทย 2543-2568, สำนักงานคณะกรรมการพัฒนาการเศรษฐกิจและสังคมแห่งชาติ
Source : Population Projection for Thailand 2000-2025 National Economic and Social Development Board



สถิติชีพ

VITAL STATISTICS

2. สถิติชีพ

รายงานสถิติชีพได้จัดลำดับนำเสนอไว้
ดังนี้

- 2.1 การเกิดมีชีพ
- 2.2 การตาย
- 2.3 สาเหตุการตาย
- 2.4 สาเหตุการป่วย

สถิติชีพที่เกี่ยวข้องกับข้อมูลการเกิด ข้อมูลการตาย กระทรวงสาธารณสุข ได้ให้ความสำคัญในการใช้ฐานข้อมูลทะเบียนราษฎรจากกรมการปกครอง กระทรวงมหาดไทย ซึ่งเป็นฐานข้อมูลที่ได้จากการจดทะเบียนราษฎรของประชากรในประเทศไทย ซึ่งมีกฎหมายกำหนดให้ดำเนินการในรูปแบบเดียวกันทั่วประเทศ ตามกฎหมายได้กำหนดไว้ว่าการจดทะเบียนราษฎรนั้นให้เป็นหน้าที่ของเจ้าบ้านหรือญาติผู้ใกล้ชิดมาแจ้งเหตุการณ์ เกิด – ตาย ต่อนายทะเบียนผู้รับแจ้ง ณ สำนักทะเบียนต่าง ๆ ที่เกิดเหตุการณ์นั้น กรณีการเกิดต้องแจ้งภายใน 15 วัน นับแต่มีการเกิด และการแจ้งตายต้องแจ้งภายใน 24 ชั่วโมง นับแต่มีการตาย หรือมีการพบศพ ส่วนการตายของทารกในครรภ์ ปัจจุบันกฎหมายมิได้กำหนดให้ต้องแจ้งการจดทะเบียนราษฎร

ส่วนการป่วย การตาย ที่เป็นโรคติดต่อสำคัญ ได้กำหนดให้ต้องแจ้งความตามกฎหมายสาธารณสุข ด้วย ที่ใช้อยู่ในปัจจุบัน คือ พระราชบัญญัติโรคติดต่อ พ.ศ. 2523 ซึ่งได้นำเสนอบางส่วนไว้ในภาคสถิติชีพนี้อยู่ด้วย

นอกจากนี้ยังได้แสดงสถิติจำนวนการเกิด การตายและอัตราในปีต่าง ๆ เพื่อให้เห็นภาพรวมสถิติชีพโดยทั่วไป

2. VITAL STATISTICS

Vital Statistics reports are arranged in the following orders :

- 2.1 Live births
- 2.2 Deaths
- 2.3 Causes of deaths
- 2.4 Causes of morbidity

The Ministry of Public Health has cooperated with the Ministry of Interior and reached agreement on using the civil registration database of the Provincial Administration Department, Ministry of Interior for vital statistics on birth and death analysis. Under the Civil Registration Act, the birth and death registrations has been enforced throughout the country as the same pattern. Furthermore, a head of family or closely relative has to notify an event of birth or death to a registrar at the civil registry which is the event occurred. In case of birth must be registered within 15 days from the date of birth, and death must be registered within 24 hours from the time of death or the time seeing the body. For a still birth, at present there is no any compulsory specification in the Act for notification of civil register.

The Communicable Diseases Act 1980 has been used till now stipulated that when the event of morbidity or mortality from the notification diseases occurred, it has to be notified to government official. Some categories of the notification diseases were shown in part of vital statistics as well.

Furthermore, the number and rate of live-birth and mortality in many years are presented in a broad view of general vital statistics.

ภาพ 2 ก : อัตราเกิดมีชีพ อัตราตาย และอัตราเพิ่มตามธรรมชาติต่อประชากร 1,000 คน ประเทศไทย พ.ศ. 2543 - 2556

Figure 2 A : Birth Rates Death Rates and Natural Growth per 1,000 Population, Thailand, 2000 - 2013

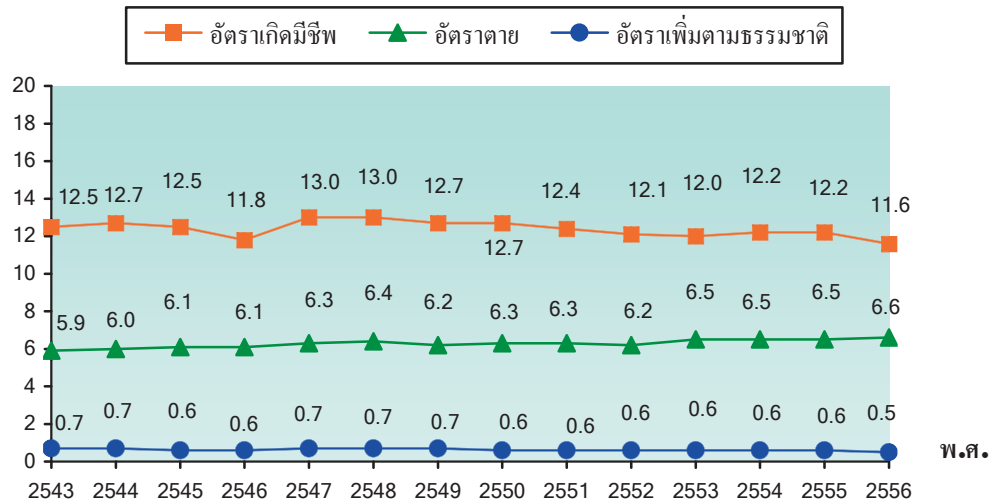

ที่มา : สำนักบริหารการทะเบียน กรมการปกครอง กระทรวงมหาดไทย

Source : Registration Administration Bureau, Department Local Administration, Ministry of Interior

ภาพ 2 ข : อัตราเกิดมีชีพ 1,000 คน จำแนกโดยภาค พ.ศ. 2552 - 2556

Figure 2 B : Crude Birth Rates per 1,000 population by Region 2009-2013

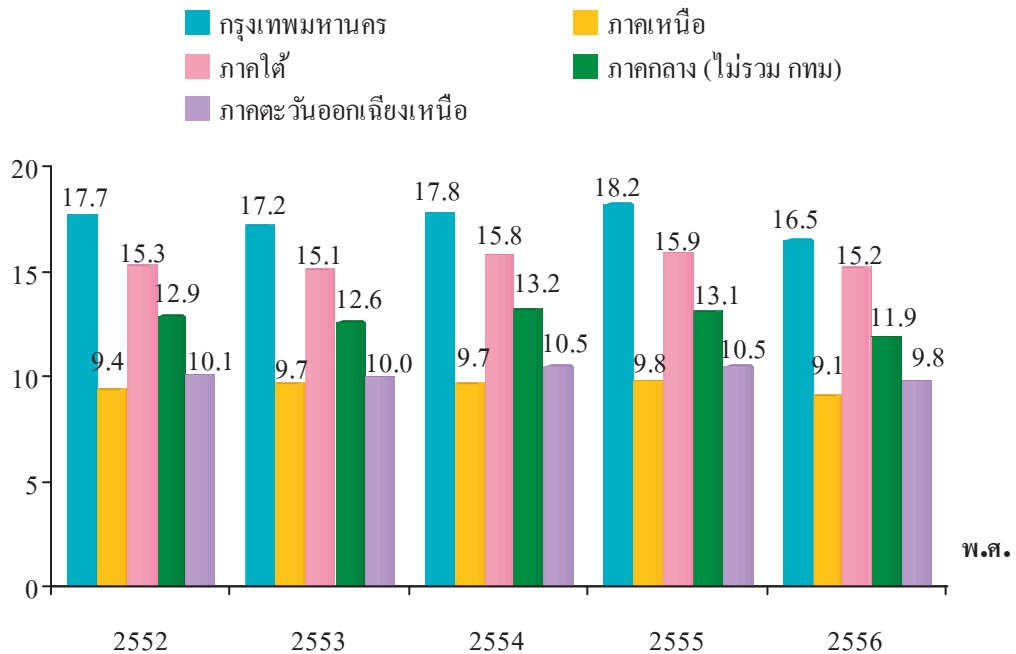

ที่มา : สำนักนโยบายและยุทธศาสตร์ กระทรวงสาธารณสุข

Source : Bureau of Health Policy and Strategy, Ministry of Public Health

2.1 การเกิดมีชีพ

สำนักนโยบายและยุทธศาสตร์ รวบรวมข้อมูลการเกิดมีชีพ ซึ่งเป็นข้อมูลจากการจดทะเบียนการเกิดของสำนักบริหารงานทะเบียน กรมการปกครอง กระทรวงมหาดไทย นำมาประมวลผลวิเคราะห์เผยแพร่ให้หน่วยงานที่เกี่ยวข้องและผู้สนใจได้ใช้ประโยชน์พร้อมจัดทำรายงาน“สถิติสาธารณสุข”โดยมีวัตถุประสงค์เพื่อให้ทราบข้อมูลเกี่ยวกับสถานการณ์การคลอดบุตร จำนวนการเกิดมีชีพจำแนกตาม เพศ น้ำหนักเด็กแรกเกิด ลำดับบุตร กลุ่มอายุมารดา รายจังหวัด รายภาค ทั้งประเทศ

พ.ศ. 2556 มีจำนวนเด็กเกิดมีชีพทั้งประเทศ 748,081 คน ชาย 385,522 คน หญิง 362,559 คน ทุกภาคและกรุงเทพมหานคร มีจำนวนการเกิดมีชีพของเด็กชายมากกว่าเด็กหญิง เป็นการเกิดมีชีพในโรงพยาบาลร้อยละ 95.1 นอกโรงพยาบาลร้อยละ 4.9

จากข้อมูลย้อนหลัง 5 ปีการเกิดมีชีพ พ.ศ. 2552 มีจำนวนการเกิดมีชีพเท่ากับ 765,047 คน อัตราเท่ากับ 12.1 (ต่อประชากร 1,000 คน) จำนวนการเกิดมีชีพตั้งแต่ พ.ศ. 2552 จนถึงปัจจุบันการเกิดมีชีพลดลง โดย พ.ศ. 2553 , 2554 , 2555 , 2556 มี จำนวนการเกิดมีชีพเท่ากับ 761,689 , 782,198 , 780,975 และ 748,081 คิดเป็นอัตรา 12.0 , 12.2 , 12.2 , 11.6 ตามลำดับ โดยเฉพาะกรุงเทพมหานคร เมื่อ พ.ศ. 2552 มีจำนวนการเกิดมีชีพเท่ากับ 101,112 คน อัตรา 17.7 และใน พ.ศ. 2556 จำนวนการเกิดมีชีพ 93,829 คน อัตราเท่ากับ 16.5 (ต่อประชากร 1,000 คน)

2.1 LIVE BIRTHS

The Policy and Strategy Bureau of the Ministry of Public Health collects data on live births from the Bureau of Registration Administration, Department of Provincial Administration, Ministry of Interior. The data are then analyzed and distributed to all concerned and included in the “Public Health Statistics” to keep track of the childbirth situation by gender, body weight, age group of mothers, province, and region, and for the whole country.

In 2013, there were a total of 748,081 live births or live-born babies in the country, of whom 385,522 were male and 362,559 were female; 95.1% of the childbirths took place in hospitals and 4.9% outside hospitals.

Data for the past 5-year period showed that, in 2009, for the whole country there were 765,047 live births, and the birth rate (births per 1,000 population) was 12.1 Since 2009, the number of live births for 2010, 2011, 2012 and 2013 has been declining from 761,689 to 782,198, 780,975 and 748,081, respectively; and so has the birth rate for the same period from 12.0 to 12.2, 12.2, and 11.6 respectively. For Bangkok, the number of live births dropped from 101,112 in 2009 to 93,829 in 2013, with the birth rate declining from 17.7 to 16.5 per 1,000 population for the same period.

ตาราง 2.1 จำนวนและอัตราเกิดมีชีวิตตาย ทารกตาย มารดาตาย และดัชนีชีพ พ.ศ. 2542 - 2556

Table 2.1 Number and Rates of Live births, Deaths, Infant Deaths, Maternal Deaths and Vital Index, 1999- 2013

| ปี Year | จำนวน Number | | | | | อัตรา Rate | | | ดัชนีชีพ ⁴ Vital Index |
|-------------|----------------------------|---------------|--------------------------|------------------------------------------|----------------------------------------|---------------------------|--------------------------------------|-----------------------------------------|--------------------------------------|
| | เกิดมีชีวิต Live births | ตาย Deaths | ทารกตาย Infant Deaths | มารดาตาย ¹ Maternal Deaths | เกิดมีชีวิต ² Live birth | ตาย ² Death | ทารกตาย ³ Infant Death | มารดาตาย ³ Maternal Death | |
| 2542 (1999) | 754,685 | 362,607 | 5,003 | 93 | 12.3 | 5.9 | 6.6 | 12.3 | 208 |
| 2543 (2000) | 773,009 | 365,741 | 4,822 | 102 | 12.5 | 5.9 | 6.2 | 13.2 | 211 |
| 2544 (2001) | 790,425 | 369,493 | 5,105 | 102 | 12.7 | 6.0 | 6.5 | 12.9 | 214 |
| 2545 (2002) | 782,911 | 380,364 | 5,105 | 115 | 12.5 | 6.1 | 6.5 | 14.7 | 206 |
| 2546 (2003) | 742,183 | 384,131 | 5,349 | 102 | 11.8 | 6.1 | 7.2 | 13.7 | 193 |
| 2547 (2004) | 813,069 | 393,592 | 6,061 | 108 | 13.0 | 6.3 | 7.5 | 13.3 | 207 |
| 2548 (2005) | 809,485 | 395,374 | 6,183 | 99 | 13.0 | 6.4 | 7.6 | 12.2 | 205 |
| 2549 (2006) | 793,623 | 391,126 | 5,855 | 93 | 12.7 | 6.2 | 7.4 | 11.7 | 203 |
| 2550 (2007) | 797,588 | 393,255 | 5,781 | 97 | 12.7 | 6.3 | 7.2 | 12.2 | 203 |
| 2551 (2008) | 784,256 | 397,327 | 5,721 | 89 | 12.4 | 6.3 | 7.3 | 11.3 | 197 |
| 2552 (2009) | 765,047 | 393,916 | 5,416 | 83 | 12.1 | 6.2 | 7.1 | 10.8 | 194 |
| 2553 (2010) | 761,689 | 411,331 | 5,357 | 78 | 12.0 | 6.5 | 7.0 | 10.2 | 185 |
| 2554 (2011) | 782,198 | 414,670 | 5,275 | 71 | 12.2 | 6.5 | 6.6 | 8.9 | 192 |
| 2555 (2012) | 780,975 | 415,141 | 5,420 | 141 | 12.2 | 6.5 | 6.8 | 17.6 | 193 |
| 2556 (2013) | 748,081 | 426,065 | 4,755 | 166 | 11.6 | 6.6 | 6.4 | 22.2 | 176 |

รวบรวมและวิเคราะห์โดย : กลุ่มภารกิจด้านข้อมูลข่าวสารสุขภาพ สำนักงานนโยบายและยุทธศาสตร์

Collected and Analyzed by : Health Information Unit, Bureau of Health Policy and Strategy

หมายเหตุ : 1. มารดาตาย คือการตายเนื่องจากการคลอดและภาวะแทรกซ้อนในการมีครรภ์และระยะอยู่ไฟ(ภายใน 6 สัปดาห์หลังคลอด)

2. อัตราเกิดมีชีวิตและตายต่อประชากร 1,000 คน

3. อัตราทารกตาย ต่อเกิดมีชีวิต 1,000 คน และมารดาตาย ต่อเกิดมีชีวิต 100,000 คน

4. ดัชนีชีพ หรือ อัตราส่วนเกิดตาย เป็นจำนวนเกิดมีชีวิตต่อตาย 100 คน

Note : 1. Maternal deaths are deaths due to deliveries and complications of pregnancy and the puerperium. (within six weeks after delivery).

2. Livebirth and death rates are number of livebirths and deaths per 1,000 population.

3. Infant, and maternal deaths rates are number of infant death per 1,000 livebirths and maternal deaths per 100,000 livebirths

4. Vital index or birth-death ratio is number of livebirths per 100 deaths.

ตาราง 2.1.1 จำนวนและอัตราเกิดมีชีวิต ต่อประชากร 1,000 คน จำแนกรายภาคและเพศ พ.ศ. 2552 - 2556

Table 2.1.1 Number of Live births and Crude Birth Rates per 1,000 Population by Region and Sex, 2009 - 2013

| ภาค (Region) | 2552 (2009) | | 2553 (2010) | | 2554 (2011) | | 2555 (2012) | | 2556 (2013) | | |
|------------------------------------------------------------------|-----------------|---------------|-----------------|---------------|-----------------|---------------|-----------------|---------------|-----------------|---------------|------|
| | จำนวน Number | อัตรา Rate | จำนวน Number | อัตรา Rate | จำนวน Number | อัตรา Rate | จำนวน Number | อัตรา Rate | จำนวน Number | อัตรา Rate | |
| ทั่วราชอาณาจักร Whole Kingdom | ร T | 765,047 | 12.1 | 761,689 | 12.0 | 782,198 | 12.2 | 780,975 | 12.2 | 748,081 | 11.6 |
| | ช M | 394,555 | 12.6 | 392,098 | 12.5 | 403,046 | 12.8 | 402,328 | 12.7 | 385,522 | 12.1 |
| | ญ F | 370,492 | 11.5 | 369,591 | 11.4 | 379,152 | 11.6 | 378,647 | 11.6 | 362,559 | 11.0 |
| กรุงเทพมหานคร Bangkok Metropolis | ร T | 101,112 | 17.7 | 98,143 | 17.2 | 96,704 | 17.0 | 97,581 | 17.2 | 93,829 | 16.5 |
| | ช M | 52,252 | 19.2 | 50,697 | 18.7 | 49,905 | 18.5 | 50,170 | 18.6 | 48,657 | 18.1 |
| | ญ F | 48,860 | 16.3 | 47,446 | 15.9 | 46,799 | 15.7 | 47,411 | 15.9 | 45,172 | 15.1 |
| ภาคกลาง (ไม่รวม กทม.) Central Region (Excl.Bangkok Metro.) | ร T | 201,604 | 12.9 | 199,877 | 12.6 | 206,010 | 12.9 | 204,113 | 12.6 | 194,471 | 11.9 |
| | ช M | 104,053 | 13.6 | 103,041 | 13.3 | 106,225 | 13.6 | 105,511 | 13.4 | 100,711 | 12.7 |
| | ญ F | 97,551 | 12.2 | 96,836 | 12.0 | 99,785 | 12.2 | 98,602 | 11.9 | 93,760 | 11.2 |
| ภาคเหนือ Northern Region | ร T | 111,057 | 9.4 | 114,501 | 9.7 | 111,591 | 9.5 | 111,970 | 9.5 | 108,048 | 9.1 |
| | ช M | 57,523 | 9.9 | 58,736 | 10.1 | 57,429 | 9.9 | 57,670 | 9.9 | 55,590 | 9.6 |
| | ญ F | 53,534 | 8.9 | 55,765 | 9.3 | 54,162 | 9.1 | 54,300 | 9.1 | 52,458 | 8.7 |
| ภาคตะวันออกเฉียงเหนือ (North-Eastern Region) | ร T | 216,893 | 10.1 | 215,605 | 10.0 | 227,875 | 10.5 | 226,862 | 10.5 | 213,184 | 9.8 |
| | ช M | 111,483 | 10.4 | 110,517 | 10.3 | 117,007 | 10.8 | 116,577 | 10.8 | 109,377 | 10.1 |
| | ญ F | 105,410 | 9.8 | 105,088 | 9.7 | 110,868 | 10.2 | 110,285 | 10.2 | 103,807 | 9.5 |
| ภาคใต้ (Southern Region) | ร T | 134,380 | 15.3 | 133,563 | 15.1 | 140,018 | 15.7 | 140,449 | 15.6 | 138,549 | 15.2 |
| | ช M | 69,244 | 16.0 | 69,107 | 15.8 | 72,480 | 16.4 | 72,400 | 16.3 | 71,187 | 15.9 |
| | ญ F | 65,137 | 14.7 | 64,456 | 14.4 | 67,538 | 14.9 | 68,049 | 14.9 | 67,362 | 14.6 |

รวบรวมและวิเคราะห์โดย : กลุ่มภารกิจด้านข้อมูลข่าวสารสุขภาพ สำนักงานนโยบายและยุทธศาสตร์

Collected and Analyzed by : Health Information Unit, Bureau of Health Policy and Strategy

ตาราง 2.1.2 จำนวนและอัตราเจริญพันธุ์ ต่อประชากรหญิง 1,000 คน จำแนกตามกลุ่มอายุมารดา พ.ศ. 2552 - 2556

Table 2.1.2 Number and Fertility Rate (per 1,000 Female) by Age Group of Mother, 2009 - 2013

| อายุมารดา (ปี) Age of Mother (Year) | 2552 (2009) | | 2553(2010) | | 2554 (2011) | | 2555 (2012) | | 2556 (2013) | |
|-------------------------------------------|-----------------|---------------|-----------------|---------------|-----------------|---------------|-----------------|---------------|-----------------|---------------|
| | จำนวน Number | อัตรา Rate | จำนวน Number | อัตรา Rate | จำนวน Number | อัตรา Rate | จำนวน Number | อัตรา Rate | จำนวน Number | อัตรา Rate |
| รวม (Total) | 765,047 | 23.8 | 761,689 | 23.6 | 782,198 | 24.0 | 780,975 | 23.9 | 748,081 | 22.8 |
| ต่ำกว่า 15 (Under 15) | 2,908 | 0.5 | 3,074 | 0.5 | 3,398 | 0.6 | 3,710 | 0.6 | 3,415 | 0.6 |
| 15-19 | 119,828 | 50.1 | 120,115 | 50.1 | 128,765 | 53.4 | 128,493 | 53.4 | 121,960 | 51.2 |
| 20-24 | 184,096 | 79.1 | 180,904 | 78.5 | 184,129 | 79.7 | 185,075 | 79.6 | 177,873 | 75.8 |
| 25-29 | 203,387 | 78.3 | 201,051 | 79.1 | 200,731 | 80.6 | 196,268 | 81.3 | 183,315 | 78.3 |
| 30-34 | 156,397 | 57.7 | 158,349 | 58.8 | 164,459 | 61.4 | 165,481 | 62.8 | 160,404 | 61.8 |
| 35-39 | 76,340 | 27.2 | 77,125 | 27.7 | 78,907 | 28.6 | 80,690 | 29.7 | 79,923 | 29.8 |
| 40-44 | 19,036 | 6.8 | 18,982 | 6.8 | 19,724 | 7.0 | 19,411 | 6.9 | 19,227 | 6.9 |
| 45-49 | 1,266 | 0.5 | 1,222 | 0.5 | 1,246 | 0.5 | 1,158 | 0.4 | 1,190 | 0.4 |
| 50+ | 79 | 0.0 | 101 | 0.0 | 63 | 0.0 | 77 | 0.0 | 46 | 0.0 |
| ไม่ทราบ Unknown | 1,710 | - | 766 | - | 776 | - | 612 | - | 728 | - |

รวบรวมและวิเคราะห์โดย : กลุ่มภารกิจด้านข้อมูลข่าวสารสุขภาพ สำนักงานนโยบายและยุทธศาสตร์
Collected and Analyzed by : Health Information Unit, Bureau of Health Policy and Strategy

ตาราง 2.1.3 จำนวนและร้อยละการเกิดมีชีพ จำนวนตามลำดับบุตรที่เกิด พ.ศ. 2552 - 2556

Table 2.1.3 Number and Percentage of Livebirths by Birth Order, 2009-2013

| ลำดับบุตรที่เกิด* Birth Order | 2552 (2009) | | 2553 (2010) | | 2554 (2011) | | 2555 (2012) | | 2556 (2013) | |
|----------------------------------|-----------------|----------------------|-----------------|----------------------|-----------------|----------------------|-----------------|----------------------|-----------------|----------------------|
| | จำนวน Number | ร้อยละ Percentage | จำนวน Number | ร้อยละ Percentage | จำนวน Number | ร้อยละ Percentage | จำนวน Number | ร้อยละ Percentage | จำนวน Number | ร้อยละ Percentage |
| รวม Total | 765,047 | 100.0 | 761,689 | 100.0 | 782,198 | 100.0 | 780,975 | 100.0 | 748,081 | 100.0 |
| ลำดับ (Order) | | | | | | | | | | |
| 1 | 398,837 | 52.1 | 395,267 | 52.0 | 411,072 | 52.6 | 417,142 | 53.4 | 403,481 | 53.9 |
| 2 | 249,250 | 32.6 | 250,016 | 32.9 | 258,553 | 33.1 | 254,911 | 32.6 | 242,276 | 32.4 |
| 3 | 80,012 | 10.5 | 78,382 | 10.3 | 80,920 | 10.3 | 78,879 | 10.1 | 73,580 | 9.8 |
| 4 | 20,312 | 2.7 | 20,113 | 2.6 | 20,315 | 2.6 | 19,315 | 2.5 | 18,486 | 2.5 |
| 5 | 6,361 | 0.8 | 6,279 | 0.8 | 6,016 | 0.8 | 5,808 | 0.7 | 5,611 | 0.8 |
| 6 | 2,587 | 0.3 | 2,498 | 0.3 | 2,404 | 0.3 | 2,188 | 0.3 | 2,080 | 0.3 |
| 7 | 1,261 | 0.2 | 1,101 | 0.1 | 1,152 | 0.2 | 991 | 0.1 | 989 | 0.1 |
| 8 | 645 | 0.1 | 567 | 0.1 | 560 | 0.1 | 530 | 0.1 | 506 | 0.1 |
| 9 | 332 | 0.0 | 310 | 0.0 | 329 | 0.0 | 270 | 0.0 | 243 | 0.0 |
| 10 | 199 | 0.0 | 165 | 0.0 | 143 | 0.0 | 142 | 0.0 | 132 | 0.0 |
| 11 | 76 | 0.0 | 85 | 0.0 | 82 | 0.0 | 86 | 0.0 | 69 | 0.0 |
| 12 | 34 | 0.0 | 25 | 0.0 | 25 | 0.0 | 32 | 0.0 | 19 | 0.0 |
| 13 | 16 | 0.0 | 12 | 0.0 | 12 | 0.0 | 16 | 0.0 | 9 | 0.0 |
| 14 | 1 | 0.0 | 2 | 0.0 | 3 | 0.0 | 1 | 0.0 | - | - |
| 15 | 1 | 0.0 | - | - | 2 | 0.0 | 1 | 0.0 | - | - |
| ไม่ทราบ Unknown | 5,123 | 0.7 | 6,867 | 0.9 | 610 | 0.1 | 663 | 0.1 | 600 | 0.1 |

รวบรวมและวิเคราะห์โดย : กลุ่มภารกิจด้านข้อมูลข่าวสารสุขภาพ สำนักงานนโยบายและยุทธศาสตร์

Collected and Analyzed by : Health Information Unit, Bureau of Health Policy and Strategy

หมายเหตุ : * ลำดับบุตรที่เกิดนับจากจำนวนบุตรที่เกิดมีชีพ ไม่รวมแท้ง

Note : * Birth Order is the order of livebirths excluding abortion.

ตาราง 2.1.4 จำนวนการเกิดมีชีพทั้งหมดและการเกิดมีชีพในโรงพยาบาล และร้อยละการเกิดมีชีพในโรงพยาบาลต่ออัตราการเกิดมีชีพทั้งหมด จำนวนกรายภาคและจังหวัด พ.ศ. 2552 - 2556

Table 2.1.4 Number of Total Livebirths and Livebirths in Hospital and Percentage of Livebirths in Hospital per Total livebirths by Region and Province, 2009 - 2013

| ปี ภาค จังหวัด | 2552 (2009) | | | 2553 (2010) | | | 2554 (2011) | | | 2555 (2012) | | | 2556 (2013) | | | Year Region Province |
|----------------------|--------------------------------------|------------------------------------------|----------------------|--------------------------------------|------------------------------------------|----------------------|--------------------------------------|------------------------------------------|----------------------|--------------------------------------|------------------------------------------|----------------------|--------------------------------------|------------------------------------------|----------------------|----------------------------|
| | จำนวนเกิดทั้งหมด Total Livebirths | จำนวนเกิดในรพ. Livebirths in Hospital | ร้อยละ Percentage | จำนวนเกิดทั้งหมด Total Livebirths | จำนวนเกิดในรพ. Livebirths in Hospital | ร้อยละ Percentage | จำนวนเกิดทั้งหมด Total Livebirths | จำนวนเกิดในรพ. Livebirths in Hospital | ร้อยละ Percentage | จำนวนเกิดทั้งหมด Total Livebirths | จำนวนเกิดในรพ. Livebirths in Hospital | ร้อยละ Percentage | จำนวนเกิดทั้งหมด Total Livebirths | จำนวนเกิดในรพ. Livebirths in Hospital | ร้อยละ Percentage | |
| รวมทั้งประเทศ | 765,047 | 702,689 | 91.8 | 761,689 | 691,026 | 90.7 | 782,198 | 728,740 | 93.2 | 780,975 | 763,299 | 97.7 | 748,081 | 711,108 | 95.1 | Whole Country |
| กรุงเทพมหานคร | 101,112 | 94,180 | 93.1 | 98,143 | 89,662 | 91.4 | 96,704 | 87,177 | 90.1 | 97,581 | 96,478 | 98.9 | 93,829 | 88,558 | 94.4 | Bangkok Metropolis |
| ภาคกลาง | 201,904 | 190,195 | 94.2 | 199,877 | 187,947 | 94.0 | 206,010 | 196,057 | 95.2 | 204,113 | 201,575 | 98.8 | 194,471 | 188,365 | 96.9 | Central Region |
| (ไม่รวม กทม.) | | | | | | | | | | | | | | | | (Excl.Bangkok Metro.) |
| ชัยนาท | 2,925 | 2,900 | 99.1 | 2,996 | 2,954 | 98.6 | 2,936 | 2,893 | 98.5 | 2,925 | 2,908 | 99.4 | 2,729 | 2,708 | 99.2 | Chai Nat |
| สิงห์บุรี | 2,304 | 2,298 | 99.7 | 2,173 | 2,160 | 99.4 | 2,298 | 2,285 | 99.4 | 2,138 | 2,130 | 99.6 | 2,090 | 2,090 | 100.0 | Sing Buri |
| ลพบุรี | 7,557 | 3,993 | 52.8 | 7,366 | 3,787 | 51.4 | 7,872 | 7,847 | 99.7 | 7,630 | 7,607 | 99.7 | 7,222 | 7,201 | 99.7 | Lob Buri |
| สุพรรณบุรี | 9,132 | 8,959 | 98.1 | 8,891 | 8,634 | 97.1 | 9,115 | 8,845 | 97.0 | 9,142 | 9,076 | 99.3 | 8,785 | 8,633 | 98.3 | Suphan Buri |
| อ่างทอง | 2,936 | 2,912 | 99.2 | 2,844 | 2,828 | 99.4 | 2,986 | 2,978 | 99.7 | 2,820 | 2,812 | 99.7 | 2,575 | 2,567 | 99.7 | Ang Thong |
| พระนครศรีอยุธยา | 9,522 | 8,585 | 90.2 | 9,268 | 8,450 | 91.2 | 8,671 | 7,729 | 89.1 | 8,792 | 8,575 | 97.5 | 8,532 | 8,071 | 94.6 | Phra Nakhon Sri Ayuthaya |
| สระบุรี | 8,265 | 8,204 | 99.3 | 8,113 | 8,092 | 99.7 | 8,707 | 8,696 | 99.9 | 8,393 | 8,369 | 99.7 | 7,908 | 7,898 | 99.9 | Saraburi |
| กาญจนบุรี | 9,686 | 9,063 | 93.6 | 9,619 | 8,995 | 93.5 | 9,224 | 8,918 | 96.7 | 8,842 | 8,673 | 98.1 | 8,401 | 8,117 | 96.6 | Kanchanaburi |
| นครปฐม | 9,329 | 9,307 | 99.8 | 8,983 | 8,950 | 99.6 | 9,216 | 9,194 | 99.8 | 8,937 | 8,901 | 99.6 | 8,461 | 8,450 | 99.9 | Nakhon Pathom |
| นนทบุรี | 10,815 | 10,668 | 98.6 | 11,152 | 11,019 | 98.8 | 11,119 | 11,089 | 99.7 | 10,900 | 10,862 | 99.7 | 9,899 | 9,888 | 99.9 | Nonthaburi |
| ปทุมธานี | 11,685 | 11,068 | 94.7 | 11,903 | 11,246 | 94.5 | 10,736 | 9,747 | 90.8 | 11,578 | 11,521 | 99.5 | 11,226 | 10,755 | 95.8 | Pathum Thani |
| นครนายก | 3,391 | 3,379 | 99.6 | 3,301 | 3,286 | 99.5 | 3,886 | 3,872 | 99.6 | 3,632 | 3,620 | 99.7 | 3,561 | 3,552 | 99.7 | Nakhon Nayok |
| ปราจีนบุรี | 5,734 | 5,709 | 99.6 | 5,793 | 5,764 | 99.5 | 6,094 | 6,052 | 99.3 | 5,798 | 5,773 | 99.6 | 5,826 | 5,813 | 99.8 | Prachin Buri |
| ราชบุรี | 10,726 | 10,575 | 98.6 | 10,329 | 10,178 | 98.5 | 10,723 | 10,632 | 99.2 | 10,370 | 10,257 | 98.9 | 9,719 | 9,674 | 99.5 | Ratcha Buri |
| ฉะเชิงเทรา | 8,259 | 8,067 | 97.7 | 8,129 | 7,887 | 97.0 | 8,551 | 7,206 | 84.3 | 8,704 | 8,654 | 99.4 | 8,042 | 7,916 | 98.4 | Chachoengsao |
| สมุทรสงคราม | 1,338 | 1,329 | 99.3 | 1,312 | 1,307 | 99.6 | 1,413 | 1,405 | 99.4 | 1,327 | 1,323 | 99.7 | 1,239 | 1,234 | 99.6 | Samut Songkhram |
| สมุทรสาคร | 9,872 | 9,429 | 95.5 | 9,716 | 9,293 | 95.6 | 10,093 | 9,411 | 93.2 | 9,911 | 9,484 | 95.7 | 9,408 | 8,732 | 92.8 | Samut Sakhon |
| สระแก้ว | 5,954 | 5,852 | 98.3 | 6,002 | 5,794 | 96.5 | 6,167 | 5,626 | 91.2 | 6,019 | 5,284 | 87.8 | 5,767 | 5,058 | 87.7 | Surakeaw |
| สมุทรปราการ | 14,375 | 10,958 | 76.2 | 14,832 | 10,935 | 73.7 | 15,587 | 11,383 | 73.0 | 15,549 | 15,492 | 99.6 | 14,638 | 13,166 | 89.9 | Samut Prakan |

ตาราง 2.1.4 (ต่อ)

Table 2.1.4 (Continued)

| ปี | 2552 (2009) | | | 2553 (2010) | | | 2554 (2011) | | | 2555 (2012) | | | 2556 (2013) | | | Year | Region | Province |
|---------------|------------------|------------------------|------------|------------------|------------------------|------------|------------------|------------------------|------------|------------------|------------------------|------------|------------------|------------------------|------------|---------------------|--------|----------|
| | จำนวนเกิดทั้งหมด | จำนวนเกิดในรพ. | ร้อยละ | จำนวนเกิดทั้งหมด | จำนวนเกิดในรพ. | ร้อยละ | จำนวนเกิดทั้งหมด | จำนวนเกิดในรพ. | ร้อยละ | จำนวนเกิดทั้งหมด | จำนวนเกิดในรพ. | ร้อยละ | จำนวนเกิดทั้งหมด | จำนวนเกิดในรพ. | ร้อยละ | | | |
| จังหวัด | Total Livebirths | Livebirths in Hospital | Percentage | Total Livebirths | Livebirths in Hospital | Percentage | Total Livebirths | Livebirths in Hospital | Percentage | Total Livebirths | Livebirths in Hospital | Percentage | Total Livebirths | Livebirths in Hospital | Percentage | | | |
| ภาคกลาง (ต่อ) | 4,997 | 4,794 | 95.9 | 4,932 | 4,753 | 96.4 | 4,908 | 4,909 | 98.8 | 4,767 | 4,723 | 99.1 | 4,504 | 4,454 | 98.9 | Phetchaburi | | |
| | 27,545 | 27,403 | 99.5 | 27,487 | 27,327 | 99.4 | 29,538 | 29,448 | 99.7 | 29,914 | 29,823 | 99.7 | 29,303 | 28,289 | 96.5 | Chon Buri | | |
| | 10,175 | 10,131 | 99.6 | 9,902 | 9,858 | 99.6 | 10,297 | 10,260 | 99.6 | 10,019 | 9,971 | 99.5 | 9,633 | 9,613 | 99.8 | Rayong | | |
| | 6,328 | 6,061 | 95.8 | 6,196 | 5,969 | 96.3 | 6,669 | 6,641 | 99.6 | 6,691 | 6,657 | 99.5 | 6,390 | 6,062 | 94.9 | Chanthaburi | | |
| | 2,478 | 2,411 | 97.3 | 2,470 | 2,401 | 97.2 | 2,518 | 2,503 | 99.4 | 2,528 | 2,513 | 99.4 | 2,300 | 2,294 | 99.7 | Trat | | |
| | 6,276 | 6,140 | 97.8 | 6,168 | 6,080 | 98.6 | 6,626 | 6,488 | 97.9 | 6,787 | 6,567 | 96.8 | 6,313 | 6,130 | 97.1 | Prachuap Khiri Khan | | |
| ภาคเหนือ | 111,057 | 94,586 | 85.2 | 114,501 | 92,614 | 80.9 | 111,591 | 96,606 | 86.6 | 111,970 | 107,144 | 95.7 | 108,048 | 98,177 | 90.9 | Northern Region | | |
| เชียงราย | 11,196 | 9,934 | 88.7 | 11,787 | 8,843 | 75.0 | 11,273 | 8,520 | 75.6 | 11,550 | 10,580 | 91.6 | 11,258 | 9,530 | 84.7 | Chiang Rai | | |
| แม่ฮ่องสอน | 3,238 | 2,686 | 83.0 | 3,611 | 2,934 | 81.3 | 3,226 | 2,786 | 86.4 | 3,127 | 2,720 | 87.0 | 3,106 | 2,742 | 88.3 | Mae Hong Son | | |
| เชียงใหม่ | 17,593 | 14,286 | 81.2 | 17,977 | 14,621 | 81.3 | 17,099 | 15,790 | 92.3 | 17,584 | 16,659 | 94.7 | 17,734 | 16,592 | 93.6 | Chiang Mai | | |
| น่าน | 4,031 | 3,892 | 96.6 | 4,037 | 3,929 | 97.3 | 4,138 | 4,055 | 98.0 | 4,225 | 4,115 | 97.4 | 4,044 | 3,960 | 97.9 | Nan | | |
| ลำพูน | 3,199 | 3,069 | 95.9 | 3,342 | 3,224 | 96.5 | 3,252 | 3,184 | 97.9 | 3,349 | 3,313 | 98.9 | 3,241 | 3,171 | 97.8 | Lamphun | | |
| ลำปาง | 5,033 | 4,764 | 94.7 | 4,978 | 4,523 | 90.9 | 5,023 | 4,951 | 98.6 | 5,247 | 5,198 | 99.1 | 4,878 | 4,507 | 92.4 | Lampang | | |
| แพร่ | 3,230 | 3,044 | 94.2 | 3,268 | 3,105 | 95.0 | 3,407 | 3,186 | 93.5 | 3,285 | 3,246 | 98.8 | 2,980 | 2,900 | 97.3 | Phrae | | |
| อุตรดิตถ์ | 3,866 | 3,837 | 99.2 | 3,915 | 3,885 | 99.2 | 3,948 | 3,921 | 99.3 | 3,953 | 3,927 | 99.3 | 3,733 | 3,720 | 99.7 | Uttaradit | | |
| ตาก | 8,694 | 5,676 | 65.3 | 11,281 | 6,325 | 56.1 | 7,762 | 5,832 | 75.1 | 7,802 | 6,101 | 78.2 | 7,732 | 6,084 | 78.7 | Tak | | |
| สุโขทัย | 5,248 | 3,553 | 67.7 | 5,133 | 3,075 | 59.9 | 5,202 | 3,039 | 58.4 | 5,075 | 5,050 | 99.5 | 4,726 | 3,709 | 78.5 | Sukhothai | | |
| พิษณุโลก | 8,512 | 8,011 | 94.1 | 8,503 | 8,086 | 95.1 | 9,010 | 8,612 | 95.6 | 9,230 | 9,164 | 99.3 | 8,742 | 8,594 | 98.3 | Phitsnulok | | |
| กำแพงเพชร | 6,293 | 5,800 | 92.2 | 5,901 | 5,170 | 87.6 | 6,464 | 5,717 | 88.4 | 6,292 | 6,246 | 99.3 | 5,976 | 5,538 | 92.7 | Kamphaeng Phet | | |
| พิจิตร | 5,171 | 3,970 | 76.8 | 5,226 | 3,709 | 71.0 | 5,284 | 4,003 | 75.8 | 5,215 | 5,063 | 97.1 | 4,938 | 4,096 | 82.9 | Phichit | | |
| เพชรบูรณ์ | 8,489 | 7,551 | 89.0 | 8,356 | 7,722 | 92.4 | 8,859 | 8,717 | 98.4 | 8,802 | 8,672 | 98.5 | 8,219 | 8,123 | 98.8 | Phetchabun | | |
| นครสวรรค์ | 10,446 | 8,397 | 80.4 | 10,428 | 8,402 | 80.6 | 10,536 | 8,974 | 85.2 | 10,171 | 10,121 | 99.5 | 10,046 | 9,164 | 91.2 | Nakhon Sawan | | |
| อุทัยธานี | 3,225 | 3,211 | 99.6 | 3,131 | 3,116 | 99.5 | 3,303 | 3,277 | 99.2 | 3,235 | 3,197 | 98.8 | 3,042 | 3,024 | 99.4 | Uthai Thani | | |
| พะเยา | 3,593 | 2,905 | 80.9 | 3,627 | 1,945 | 53.6 | 3,805 | 2,042 | 53.7 | 3,828 | 3,772 | 98.5 | 3,653 | 2,723 | 74.5 | Phayao | | |

ตาราง 2.1.4 (ต่อ)

Table 2.1.4 (Continued)

| ปี ภาค จังหวัด | 2552 (2009) | | | 2553 (2010) | | | 2554 (2011) | | | 2555 (2012) | | | 2556 (2013) | | | Year Region Province |
|-----------------------|---------------------------------------------|-------------------------------------------------|----------------------|---------------------------------------------|-------------------------------------------------|----------------------|---------------------------------------------|-------------------------------------------------|----------------------|---------------------------------------------|-------------------------------------------------|----------------------|---------------------------------------------|-------------------------------------------------|----------------------|----------------------------|
| | จำนวนเกิด ทั้งหมด Livebirths Total | จำนวนเกิด ในรพ. Livebirths in Hospital | ร้อยละ Percentage | จำนวนเกิด ทั้งหมด Livebirths Total | จำนวนเกิด ในรพ. Livebirths in Hospital | ร้อยละ Percentage | จำนวนเกิด ทั้งหมด Livebirths Total | จำนวนเกิด ในรพ. Livebirths in Hospital | ร้อยละ Percentage | จำนวนเกิด ทั้งหมด Livebirths Total | จำนวนเกิด ในรพ. Livebirths in Hospital | ร้อยละ Percentage | จำนวนเกิด ทั้งหมด Livebirths Total | จำนวนเกิด ในรพ. Livebirths in Hospital | ร้อยละ Percentage | |
| ภาคตะวันออกเฉียงเหนือ | 216,893 | 205,513 | 94.8 | 215,605 | 204,455 | 94.8 | 227,875 | 218,593 | 95.9 | 226,862 | 222,226 | 98.0 | 213,184 | 206,644 | 96.9 | North-Eastern Region |
| เลย | 6,568 | 6,112 | 93.1 | 6,631 | 5,988 | 90.3 | 7,086 | 6,435 | 90.8 | 7,350 | 6,951 | 94.6 | 6,750 | 6,379 | 94.5 | Loei |
| หนองคาย | 9,338 | 8,748 | 93.7 | 9,455 | 8,817 | 93.3 | 6,297 | 5,959 | 94.6 | 5,292 | 5,208 | 98.4 | 5,054 | 4,924 | 97.4 | Nong Khai |
| อุดรธานี | 16,476 | 13,490 | 81.9 | 16,271 | 13,379 | 82.2 | 17,202 | 14,979 | 87.1 | 17,101 | 16,281 | 95.2 | 16,280 | 14,855 | 91.2 | Udon Thani |
| สกลนคร | 13,083 | 12,566 | 96.0 | 12,898 | 12,332 | 95.6 | 13,511 | 13,071 | 96.7 | 13,609 | 13,353 | 98.1 | 12,843 | 12,342 | 96.1 | Sakon Nakhon |
| นครพนม | 6,931 | 6,674 | 96.3 | 6,779 | 6,538 | 96.4 | 6,982 | 6,715 | 96.2 | 6,871 | 6,623 | 96.4 | 6,263 | 6,068 | 96.9 | Nakhon Phanom |
| ขอนแก่น | 19,048 | 18,775 | 98.6 | 18,976 | 18,717 | 98.6 | 20,167 | 19,909 | 98.7 | 20,662 | 20,346 | 98.5 | 19,590 | 19,330 | 98.7 | Khon Kaen |
| กาฬสินธุ์ | 8,786 | 8,552 | 97.3 | 9,105 | 8,842 | 97.1 | 9,069 | 8,847 | 97.6 | 9,269 | 9,182 | 99.1 | 8,380 | 8,256 | 98.5 | Kalasin |
| ชัยภูมิ | 10,532 | 10,300 | 97.8 | 10,217 | 10,078 | 98.6 | 10,571 | 10,459 | 98.9 | 10,523 | 10,423 | 99.0 | 9,786 | 9,720 | 99.3 | Chaiyaphum |
| มหาสารคาม | 7,733 | 7,665 | 99.1 | 7,537 | 7,455 | 98.9 | 7,845 | 7,779 | 99.2 | 7,828 | 7,730 | 98.7 | 7,396 | 7,357 | 99.5 | Maha Sarakham |
| ร้อยเอ็ด | 10,402 | 9,739 | 93.6 | 10,350 | 9,743 | 94.1 | 11,185 | 10,710 | 95.8 | 11,067 | 10,715 | 96.8 | 10,232 | 10,115 | 98.9 | Roi Et |
| นครราชสีมา | 27,143 | 26,217 | 96.6 | 26,416 | 25,451 | 96.3 | 28,596 | 27,584 | 96.5 | 28,009 | 27,549 | 98.4 | 26,723 | 25,377 | 95.0 | Nakhon Ratchasima |
| บุรีรัมย์ | 16,208 | 15,928 | 98.3 | 16,203 | 15,801 | 97.5 | 17,075 | 16,524 | 96.8 | 16,414 | 15,898 | 96.9 | 15,513 | 15,039 | 96.9 | Buri Ram |
| สุรินทร์ | 13,609 | 12,402 | 91.1 | 13,681 | 12,588 | 92.0 | 14,481 | 14,152 | 97.7 | 14,359 | 14,226 | 99.1 | 13,473 | 13,328 | 98.9 | Surin |
| ศรีสะเกษ | 13,577 | 13,154 | 96.9 | 13,645 | 13,316 | 97.6 | 14,160 | 13,837 | 97.7 | 14,093 | 14,007 | 99.4 | 13,098 | 12,967 | 99.0 | Si Sa Ket |
| อุบลราชธานี | 20,670 | 19,711 | 95.4 | 20,555 | 19,733 | 96.0 | 21,754 | 21,133 | 97.1 | 21,398 | 21,185 | 99.0 | 20,092 | 19,662 | 97.9 | Ubon Ratchathani |
| ยโสธร | 4,596 | 4,488 | 97.7 | 4,684 | 4,623 | 98.7 | 4,990 | 4,957 | 99.3 | 4,918 | 4,886 | 99.3 | 4,665 | 4,635 | 99.4 | Yasothon |
| มุกดาหาร | 3,653 | 3,578 | 97.9 | 3,604 | 3,541 | 98.3 | 3,838 | 3,792 | 98.8 | 4,031 | 3,986 | 98.9 | 3,702 | 3,685 | 99.5 | Mukdahan |
| อำนาจเจริญ | 3,509 | 3,485 | 99.3 | 3,636 | 3,601 | 99.0 | 3,848 | 3,819 | 99.2 | 3,579 | 3,565 | 99.6 | 3,497 | 3,483 | 99.6 | Amnat Charoen |
| หนองบัวลำภู | 5,031 | 3,929 | 78.1 | 4,962 | 3,912 | 78.8 | 5,200 | 4,158 | 80.0 | 5,214 | 5,125 | 98.3 | 4,894 | 4,459 | 91.1 | Nong Bua Lumphu |
| บึงกาฬ | - | - | - | - | - | - | 4,018 | 3,774 | 93.9 | 5,275 | 4,987 | 94.5 | 4,953 | 4,663 | 94.1 | Buengkan |

ตาราง 2.1.4 (ต่อ)

Table 2.1.4 (Continued)

| ปี ภาค จังหวัด | 2552 (2009) | | | 2553 (2010) | | | 2554 (2011) | | | 2555 (2012) | | | 2556 (2013) | | | Year Region Province |
|----------------------|--------------------------------------|------------------------------------------|----------------------|--------------------------------------|------------------------------------------|----------------------|--------------------------------------|------------------------------------------|----------------------|--------------------------------------|------------------------------------------|----------------------|--------------------------------------|------------------------------------------|----------------------|----------------------------|
| | จำนวนเกิดทั้งหมด Total Livebirths | จำนวนเกิดในรพ. Livebirths in Hospital | ร้อยละ Percentage | จำนวนเกิดทั้งหมด Total Livebirths | จำนวนเกิดในรพ. Livebirths in Hospital | ร้อยละ Percentage | จำนวนเกิดทั้งหมด Total Livebirths | จำนวนเกิดในรพ. Livebirths in Hospital | ร้อยละ Percentage | จำนวนเกิดทั้งหมด Total Livebirths | จำนวนเกิดในรพ. Livebirths in Hospital | ร้อยละ Percentage | จำนวนเกิดทั้งหมด Total Livebirths | จำนวนเกิดในรพ. Livebirths in Hospital | ร้อยละ Percentage | |
| ภาคใต้ | 134,381 | 118,215 | 88.0 | 133,563 | 116,348 | 87.1 | 140,018 | 130,307 | 93.1 | 140,449 | 135,876 | 96.7 | 138,549 | 129,364 | 93.4 | Southern Region |
| ชุมพร | 6,261 | 6,106 | 97.5 | 6,183 | 6,025 | 97.4 | 6,543 | 6,487 | 99.1 | 6,513 | 6,448 | 99.0 | 6,170 | 6,095 | 98.8 | Chumphon |
| ระนอง | 2,144 | 2,099 | 97.9 | 2,175 | 2,145 | 98.6 | 2,083 | 2,044 | 98.1 | 2,076 | 2,051 | 98.8 | 2,012 | 1,983 | 98.6 | Ranong |
| สุราษฎร์ธานี | 15,886 | 14,726 | 92.7 | 15,265 | 14,315 | 93.8 | 15,868 | 15,553 | 98.0 | 16,068 | 15,883 | 98.8 | 15,477 | 14,721 | 95.1 | Surat Thani |
| พังงา | 3,196 | 3,155 | 98.7 | 2,995 | 2,960 | 98.8 | 3,240 | 3,223 | 99.5 | 3,278 | 3,258 | 99.4 | 3,137 | 3,126 | 99.6 | Phangnga |
| ภูเก็ต | 7,426 | 6,244 | 84.1 | 7,479 | 6,098 | 81.5 | 7,564 | 6,399 | 84.6 | 7,728 | 7,513 | 97.2 | 7,636 | 6,679 | 87.5 | Phuket |
| กระบี่ | 7,362 | 7,281 | 98.9 | 7,111 | 7,060 | 99.3 | 7,456 | 7,408 | 99.4 | 7,451 | 7,368 | 98.9 | 7,276 | 7,249 | 99.6 | Krabi |
| นครศรีธรรมราช | 18,189 | 14,494 | 79.7 | 18,073 | 13,690 | 75.7 | 18,910 | 14,542 | 76.9 | 19,178 | 18,953 | 98.8 | 18,937 | 16,255 | 85.8 | Nakhon Si Thammarat |
| ตรัง | 8,442 | 8,403 | 99.5 | 8,337 | 8,308 | 99.7 | 8,912 | 8,891 | 99.8 | 8,776 | 8,753 | 99.7 | 8,365 | 8,336 | 99.7 | Trang |
| พัทลุง | 5,688 | 5,667 | 99.6 | 5,451 | 5,435 | 99.7 | 5,510 | 5,490 | 99.6 | 5,717 | 5,697 | 99.7 | 5,542 | 5,530 | 99.8 | Phattalung |
| สตูล | 4,770 | 4,700 | 98.5 | 4,653 | 4,596 | 98.8 | 4,834 | 4,785 | 99.0 | 4,968 | 4,928 | 99.2 | 4,974 | 4,942 | 99.4 | Satun |
| สงขลา | 20,275 | 15,884 | 78.3 | 20,425 | 14,892 | 72.9 | 21,623 | 20,416 | 94.4 | 21,601 | 20,386 | 94.4 | 21,545 | 19,948 | 92.6 | Songkhla |
| ปัตตานี | 11,997 | 10,664 | 88.9 | 12,132 | 10,971 | 90.4 | 12,656 | 11,596 | 91.6 | 12,194 | 11,288 | 92.6 | 12,446 | 11,615 | 93.3 | Pattani |
| ยะลา | 9,980 | 8,101 | 81.2 | 10,282 | 8,573 | 83.4 | 11,043 | 10,442 | 94.6 | 11,373 | 10,481 | 92.2 | 11,464 | 9,795 | 85.4 | Yala |
| นราธิวาส | 12,765 | 10,691 | 83.8 | 13,002 | 11,280 | 86.8 | 13,776 | 13,031 | 94.6 | 13,528 | 12,869 | 95.1 | 13,568 | 13,090 | 96.5 | Narathiwat |

รวบรวมและวิเคราะห์ : กลุ่มภารกิจด้านข้อมูลข่าวสารสุขภาพ สำนักงานนโยบายและยุทธศาสตร์

Collected and Analyzed by : Health Information Unit, Bureau of Health Policy and Strategy

หมายเหตุ : จำนวนเกิดในโรงพยาบาล รวมโรงพยาบาลของรัฐและโรงพยาบาลของเอกชนทั้งหมด

ตาราง 2.1.5 จำนวนและร้อยละของการเกิดมีชีพ จำนวนตามน้ำหนักแรกเกิด พ.ศ.2552 - 2556

Table 2.1.5 Number and Percentage of Livebirth by Birth Weight, 2009 - 2013

| น้ำหนักแรกเกิด (กรัม) Births Weight (gram) | 2552 (2009) | | 2553 (2010) | | 2554 (2011) | | 2555 (2012) | | 2556 (2013) | |
|-----------------------------------------------------|-----------------|----------------------|-----------------|----------------------|-----------------|----------------------|-----------------|----------------------|-----------------|----------------------|
| | จำนวน Number | ร้อยละ Percentage | จำนวน Number | ร้อยละ Percentage | จำนวน Number | ร้อยละ Percentage | จำนวน Number | ร้อยละ Percentage | จำนวน Number | ร้อยละ Percentage |
| รวม | 765,047 | 100.0 | 761,689 | 100.0 | 782,198 | 100 | 780,975 | 100 | 748,081 | 100 |
| ต่ำกว่า 500 | 6,345 | 0.8 | 5,771 | 0.8 | 1,080 | 0.1 | 29 | 0.0 | 22 | 0.0 |
| 501-1,000 | 1,462 | 0.2 | 1,515 | 0.2 | 1,558 | 0.2 | 1,650 | 0.2 | 1,564 | 0.2 |
| 1,001-1,500 | 4,488 | 0.6 | 4,618 | 0.6 | 4,692 | 0.6 | 4,579 | 0.6 | 4,232 | 0.6 |
| 1,501-2,000 | 12,040 | 1.6 | 12,252 | 1.6 | 12,437 | 1.6 | 12,416 | 1.6 | 11,612 | 1.5 |
| 2,001-2,500 | 62,895 | 8.2 | 62,060 | 8.1 | 61,751 | 7.9 | 61,259 | 7.8 | 62,488 | 8.4 |
| 2,501-3,000 | 277,362 | 36.3 | 275,064 | 36.1 | 278,078 | 35.6 | 278,149 | 35.6 | 261,559 | 35.0 |
| 3,001-3,500 | 300,687 | 39.3 | 300,949 | 39.5 | 313,753 | 40.1 | 313,497 | 40.1 | 292,827 | 39.1 |
| 3,501-4,000 | 86,925 | 11.4 | 86,838 | 11.4 | 94,512 | 12.1 | 94,034 | 12.0 | 87,392 | 11.7 |
| 4,001-4,500 | 11,350 | 1.5 | 11,186 | 1.5 | 12,645 | 1.6 | 12,644 | 1.6 | 11,496 | 1.5 |
| 4,501-5,000 | 1,301 | 0.2 | 1,237 | 0.2 | 1,475 | 0.2 | 1,473 | 0.2 | 1,380 | 0.2 |
| มากกว่า 5,000 | 180 | 0.0 | 188 | 0.0 | 206 | 0.0 | 232 | 0.0 | 208 | 0.0 |
| ไม่ทราบ | 11 | 0.0 | 11 | 0.0 | 11 | 0.0 | 1,013 | 0.1 | 13,301 | 1.8 |

รวบรวมและวิเคราะห์โดย : กลุ่มภารกิจด้านข้อมูลข่าวสารสุขภาพ สำนักงานนโยบายและยุทธศาสตร์

Collected and Analyzed by : Health Information Unit, Bureau of Health Policy and Strategy

ตาราง 2.1.6 จำนวนเกิดมีชีพทั้งประเทศ จำแนกตามน้ำหนักเด็กแรกเกิด กลุ่มอายุมารดาและเพศ พ.ศ. 2556

Table 2.1.6 Number of Live births by Birth Weight, Age Group of Mother and Sex, 2013

| น้ำหนักเด็กแรกเกิด (กรัม) Births Weight (gram) | รวม Total | | กลุ่มอายุมารดา (ปี) (Age Group of Mother (year)) | | | | | | | | | | | | | | | | ไม่ทราบ (Unknown) | | | |
|---------------------------------------------------------|--------------|---------|--------------------------------------------------|-------|--------|--------|--------|--------|--------|--------|--------|--------|--------|--------|-------|-------|-------|------|----------------------|------|------|-----|
| | | | < 15 | | 15-19 | | 20-24 | | 25-29 | | 30-34 | | 35-39 | | 40-44 | | 45-49 | | | | > 50 | |
| | ชาย | หญิง | ชาย | หญิง | ชาย | หญิง | ชาย | หญิง | ชาย | หญิง | ชาย | หญิง | ชาย | หญิง | ชาย | หญิง | ชาย | หญิง | ชาย | หญิง | | |
| รวม | 385,522 | 362,559 | 1,743 | 1,672 | 62,985 | 58,975 | 91,601 | 86,272 | 94,424 | 88,891 | 82,637 | 77,767 | 41,142 | 38,781 | 9,967 | 9,260 | 624 | 566 | 25 | 21 | 374 | 354 |
| ต่ำกว่า 500 | 12 | 10 | - | - | 3 | 1 | - | 1 | 1 | 3 | 4 | 2 | 2 | 3 | 2 | - | - | - | - | - | - | - |
| 501-1,000 | 785 | 779 | 10 | 14 | 200 | 161 | 146 | 163 | 143 | 164 | 161 | 147 | 90 | 93 | 32 | 33 | 2 | 2 | - | - | 1 | 2 |
| 1,001-1,500 | 2,273 | 1,959 | 26 | 27 | 579 | 433 | 427 | 411 | 395 | 382 | 433 | 387 | 302 | 233 | 97 | 73 | 10 | 10 | 2 | - | 2 | 3 |
| 1,501-2,000 | 5,674 | 5,938 | 66 | 58 | 1,293 | 1,250 | 1,195 | 1,225 | 1,084 | 1,190 | 1,060 | 1,169 | 725 | 751 | 225 | 260 | 19 | 27 | - | 1 | 7 | 7 |
| 2,001-2,500 | 28,905 | 33,583 | 227 | 231 | 6,342 | 6,961 | 6,956 | 8,309 | 6,127 | 7,259 | 5,190 | 6,102 | 2,994 | 3,529 | 949 | 1,041 | 75 | 109 | 5 | 5 | 40 | 37 |
| 2,501-3,000 | 123,917 | 137,642 | 725 | 740 | 24,254 | 25,797 | 31,189 | 34,292 | 28,657 | 32,753 | 23,836 | 26,994 | 11,818 | 13,444 | 3,101 | 3,277 | 192 | 190 | 8 | 8 | 137 | 147 |
| 3,001-3,500 | 156,757 | 136,070 | 557 | 501 | 23,747 | 19,961 | 37,691 | 32,452 | 39,973 | 34,747 | 34,433 | 30,489 | 16,371 | 14,410 | 3,620 | 3,232 | 220 | 152 | 8 | 4 | 137 | 122 |
| 3,501-4,000 | 52,212 | 35,180 | 106 | 78 | 5,475 | 3,552 | 11,424 | 7,528 | 14,042 | 9,442 | 13,097 | 9,020 | 6,563 | 4,515 | 1,396 | 963 | 75 | 57 | 1 | 1 | 33 | 24 |
| 4,001-4,500 | 7,138 | 4,358 | 5 | 7 | 434 | 242 | 1,322 | 736 | 1,985 | 1,245 | 2,083 | 1,269 | 1,050 | 701 | 240 | 151 | 14 | 4 | - | 1 | 5 | 2 |
| 4,501-5,000 | 879 | 501 | - | - | 40 | 23 | 134 | 71 | 245 | 123 | 270 | 162 | 147 | 99 | 41 | 21 | 2 | 2 | - | - | - | - |
| มากกว่า 5,000 | 132 | 76 | - | - | 2 | 1 | 14 | 9 | 40 | 25 | 54 | 24 | 22 | 13 | - | 4 | - | - | - | - | - | - |
| ไม่ทราบ | 6,838 | 6,463 | 21 | 16 | 616 | 593 | 1,103 | 1,075 | 1,732 | 1,558 | 2,016 | 2,002 | 1,058 | 990 | 264 | 205 | 15 | 13 | 1 | 1 | 12 | 10 |

รวบรวมและวิเคราะห์โดย : กลุ่มภารกิจด้านข้อมูลข่าวสารสุขภาพ สำนักงานนโยบายและยุทธศาสตร์
Collected and Analyzed by : Health Information Group, Bureau of Health Policy and Strategy

ตาราง 2.1.7 จำนวนและอัตราเกิดมีชีพต่อประชากร 1,000 คน จำนวนรายเดือน พ.ศ. 2552 -2556

Table 2.1.7 Number of Live births and Crude Birth Rates per 1,000 Population by Month, 2009 - 2013

| เดือน (Month) | 2552 (2009) | | 2553 (2010) | | 2554 (2011) | | 2555 (2012) | | 2556 (2013) | |
|---------------|-----------------|---------------|-----------------|---------------|-----------------|---------------|-----------------|---------------|-----------------|---------------|
| | จำนวน Number | อัตรา Rate | จำนวน Number | อัตรา Rate | จำนวน Number | อัตรา Rate | จำนวน Number | อัตรา Rate | จำนวน Number | อัตรา Rate |
| รวม | 765,047 | 12.1 | 761,689 | 12.0 | 782,198 | 12.2 | 780,975 | 12.2 | 748,081 | 11.6 |
| มกราคม | 41,642 | 7.7 | 63,218 | 11.7 | 59,668 | 11.0 | 66,343 | 12.2 | 63,459 | 11.6 |
| กุมภาพันธ์ | 56,829 | 11.6 | 55,617 | 11.4 | 50,212 | 10.2 | 58,513 | 11.8 | 54,875 | 11.0 |
| มีนาคม | 63,073 | 11.7 | 62,094 | 11.5 | 59,988 | 11.0 | 62,729 | 11.5 | 61,800 | 11.3 |
| เมษายน | 61,421 | 11.8 | 60,368 | 11.6 | 61,754 | 11.7 | 61,062 | 11.6 | 61,575 | 11.6 |
| พฤษภาคม | 63,274 | 11.8 | 60,000 | 11.1 | 63,778 | 11.7 | 64,255 | 11.8 | 63,486 | 11.6 |
| มิถุนายน | 62,168 | 12.0 | 61,829 | 11.8 | 62,024 | 11.8 | 63,583 | 12.1 | 59,629 | 11.3 |
| กรกฎาคม | 65,637 | 12.2 | 65,669 | 12.2 | 67,321 | 12.4 | 68,572 | 12.6 | 61,925 | 11.3 |
| สิงหาคม | 70,457 | 13.1 | 62,832 | 11.6 | 73,897 | 13.6 | 72,874 | 13.4 | 63,872 | 11.7 |
| กันยายน | 74,779 | 14.4 | 71,863 | 13.8 | 73,388 | 14.0 | 73,509 | 14.0 | 65,525 | 12.4 |
| ตุลาคม | 74,345 | 13.8 | 68,872 | 12.8 | 73,836 | 13.6 | 57,816 | 10.6 | 68,467 | 12.5 |
| พฤศจิกายน | 65,678 | 12.6 | 64,718 | 12.4 | 67,622 | 12.9 | 66,123 | 12.6 | 62,310 | 11.8 |
| ธันวาคม | 65,744 | 12.2 | 64,609 | 12.0 | 68,710 | 12.6 | 65,596 | 12.0 | 61,158 | 11.2 |

รวบรวมและวิเคราะห์โดย : กลุ่มภารกิจด้านข้อมูลข่าวสารสุขภาพ สำนักงานนโยบายและยุทธศาสตร์

Collected and Analyzed by : Health Information Unit, Bureau of Health Policy and Strategy

2.2 การตาย

ประเทศไทย มีการรวบรวมข้อมูลสถิติการตายมาตั้งแต่ พ.ศ. 2493 และในปัจจุบันกระทรวงสาธารณสุขได้รับข้อมูลการตาย จากฐานข้อมูลมรณบัตรของกระทรวงมหาดไทยมาวิเคราะห์สรุปเป็นรายงานสถิติการตาย ของประเทศไทยเผยแพร่ในหนังสือสถิติสาธารณสุขเป็นประจำทุกปี

ข้อมูลการตายเป็นข้อมูลสำคัญยิ่งที่นำไปใช้เป็นข้อมูลสนับสนุนการตัดสินใจในเชิงนโยบายเพื่อการวางแผนพัฒนาด้านสุขภาพและพัฒนางานสาธารณสุขของกระทรวงสาธารณสุขของประเทศ เพื่อให้บรรลุวัตถุประสงค์หลัก คือสุขภาพของคนไทยดีขึ้น และสาเหตุการตายของผู้เสียชีวิต เป็นข้อมูลที่บ่งชี้ปัญหาสำคัญ ที่ทำให้ประชาชนในประเทศต่าง ๆ เสียชีวิตโดยเฉพาะการเสียชีวิตอันมีสาเหตุมาจากโรคที่ป้องกันได้และการเสียชีวิตที่เกิดก่อนวัยอันควร

อัตราตายของมารดาและทารกเป็นหนึ่งในดัชนีชี้วัดระดับนานาชาติ ที่สะท้อนปัญหาด้านสุขภาพของประเทศนั้น จากสถิติที่รวบรวมโดยสำนักงานนโยบายและยุทธศาสตร์ พบว่า อัตราตายของมารดาเพิ่มจาก 10.8 ต่อการเกิดมีชีวิตคน ใน พ.ศ. 2552 เป็น 22.2 ต่อการเกิดมีชีวิตคน ใน พ.ศ. 2556 และอัตราตายของทารกลดลงจาก 7.1 ต่อการเกิดมีชีวิตคนใน พ.ศ. 2552 เหลือเพียง 6.4 ต่อการเกิดมีชีวิตคน ใน พ.ศ. 2556

อัตราตายของประชากรนับตั้งแต่ พ.ศ. 2552 - พ.ศ. 2556 มีแนวโน้มคงที่ คือ 6.6 ต่อประชากร 1,000 คน โดยเพศชายจะมีอัตราสูงกว่าเพศหญิงทุกปี ใน พ.ศ. 2556 อัตราตายของเพศชาย 7.6 เพศหญิง 5.6 ต่อประชากร 1,000 คน

จำนวนตายในทารกต่ำกว่า 1 ปี แม้จะมีแนวโน้มลดลง จากจำนวน 5,275 คน ใน พ.ศ. 2554 จำนวน 5,420 พ.ศ. 2555 และ 4,755 พ.ศ. 2556 แต่ยังคงเป็นปัญหาที่ต้องหาแนวทางแก้ไขเนื่องจากจำนวนทารกตายไม่เพียงบ่งบอกปัญหาทางสาธารณสุขเท่านั้น หากยังเป็นปัจจัยสะท้อนถึงปัญหาด้านสังคมและเศรษฐกิจสังคม

2.2 Mortality

Thailand has been maintaining its death statistics since the year 2493 BE. Nowadays The Ministry of Public Health obtains its mortality data from the database of the death Certificates of the Ministry of Interior. The Obtained data are compiled into Thailand's Statistics reports of mortality, which are then Disseminated to the public through the annual Statistics report of public health.

Mortality data are important data in Supportion policy-wise decision-making in the course of laying plan of health development and improving the work of the country's Ministry of public health for achieving the Principal goal of better health for all Thai Nationals .Additionally causes of death of the Deceased are data indicating of the major problems that lead to death of the people in a Country, especially the deaths that are caused by preventable diseases and pre-matured deaths

Mother mortality rate and infant mortality rate are one of the internationally adopted indicators that reflect health problem of a country. From the statistics maintained by the Bureau of Policy and strategy, the mother mortality rate increasing from 10.8 per hundred thousand live births in the years 2009 AD to 22.2 per hundred thousand live births in the year 2013 and the infant mortality rate decreasing from 7.1 per hundred thousand live births in the year 2009 AD 6.4 per hundred thousand live births in the year 2013 AD.

The mortality rate of the population from the year 2009 AD to 2013 AD sees a trend of constancy, namely at 6.6 per 1,000 persons with male mortality higher than female mortality in every year ; in the year 2013 AD male mortality rate is 7.6 and female mortality rate is 5.6 per 1,000 persons.

The number of deaths of infants of age lower than 1 year, though suggesting a trend of decrease from 5,275 persons in the year 2011 AD to 5,420 persons in the year 2012 AD and 4,755 persons in the year 2013 AD remains a problem to be solved . The number of infant deaths does not only indicate Public health problem, it is also tip of iceberg reflecting the economic and social problems.

ภาพ 2.2 ก : อัตราเกิดมีชีพ อัตราตาย ต่อประชากร 1,000 คน และจำนวนประชากรกลางปี พ.ศ. 2556

Figure 2.2 A: Birth Rate Death Rate per 1,000 Population, and midyear population, 2013

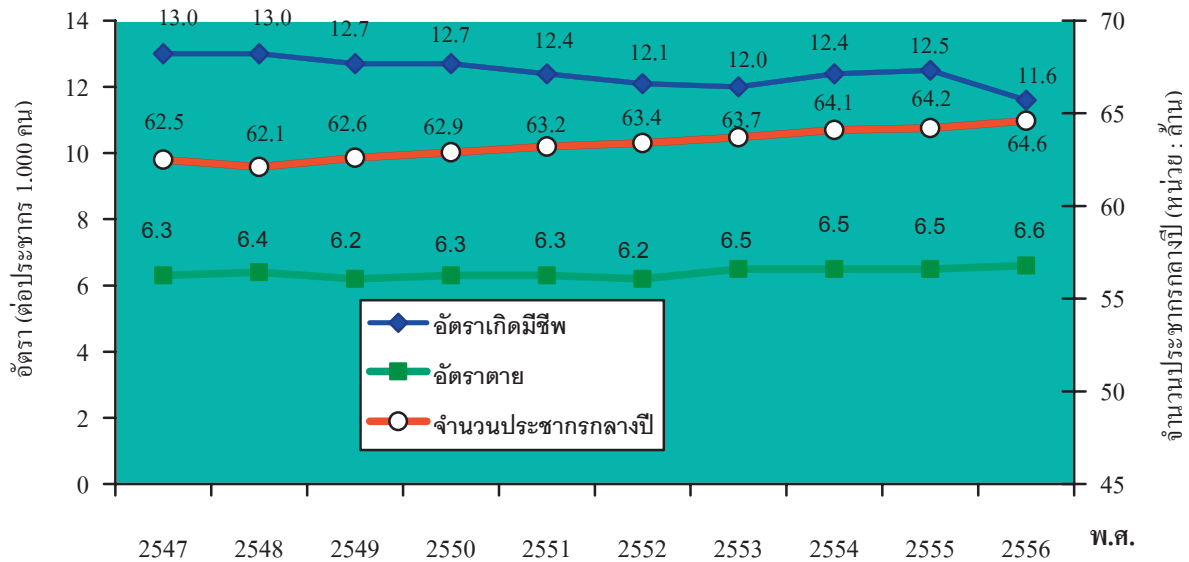

ที่มา : สำนักนโยบายและยุทธศาสตร์ กระทรวงสาธารณสุข

Source: Bureau of Health Policy and Strategy Ministry of Public Health

ภาพ 2.2 ข : อัตราตายรายอายุและเพศต่อประชากร 1,000 คน ของประเทศไทย พ.ศ. 2556

Figure 2.2 B: Age Specific Death Rate per 1,000 Population, Thailand, 2013

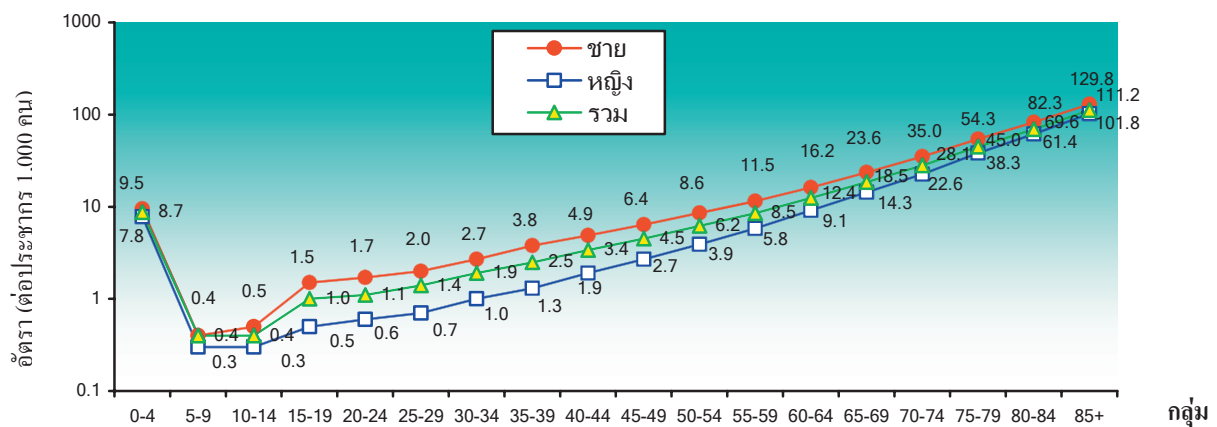

ที่มา : สำนักนโยบายและยุทธศาสตร์ กระทรวงสาธารณสุข

Source: Bureau of Health Policy and Strategy Ministry of Public Health

หมายเหตุ : อัตราตายรายอายุ ตามตารางที่ 2.2.3

ตาราง 2.2 จำนวนเกิดมีชีพ อัตราเกิดมีชีพ และจำนวนตาย อัตราตาย ต่อประชากร 1,000 คน จำแนกตามเพศ
พ.ศ. 2542 - 2556

Table 2.2 Number of Live Births, Crude Birth Rate and Number of Deaths, Crude Death Rate per 1,000
Population by Sex, 1999- 2013

| ปี (Year) | เกิดมีชีพ (Livebirths) | | | อัตราเกิด Crude Birth Rate | ตาย (Deaths) | | | อัตราตาย Crude Death Rate |
|-------------|------------------------|-------------|----------------|----------------------------------|--------------|-------------|----------------|---------------------------------|
| | รวม Total | ชาย Male | หญิง Female | | รวม Total | ชาย Male | หญิง Female | |
| 2542 (1999) | 754,685 | 389,285 | 365,400 | 12.3 | 362,607 | 213,432 | 149,175 | 5.9 |
| 2543 (2000) | 773,009 | 397,523 | 375,486 | 12.5 | 365,741 | 213,907 | 151,834 | 5.9 |
| 2544 (2001) | 790,425 | 407,400 | 383,025 | 12.7 | 369,493 | 213,298 | 156,195 | 6.0 |
| 2545 (2002) | 782,911 | 403,397 | 379,514 | 12.5 | 380,364 | 219,480 | 160,884 | 6.1 |
| 2546 (2003) | 742,183 | 382,621 | 359,562 | 11.8 | 384,131 | 221,962 | 162,169 | 6.1 |
| 2547 (2004) | 813,069 | 418,361 | 394,708 | 13.0 | 393,592 | 225,027 | 168,565 | 6.3 |
| 2548 (2005) | 809,485 | 416,474 | 393,011 | 13.0 | 395,374 | 225,622 | 169,752 | 6.4 |
| 2549(2006) | 793,623 | 409,231 | 384,392 | 12.7 | 391,126 | 222,811 | 168,315 | 6.2 |
| 2550(2007) | 797,588 | 410,921 | 386,667 | 12.7 | 393,255 | 222,170 | 171,085 | 6.3 |
| 2551(2008) | 784,256 | 404,043 | 380,213 | 12.4 | 397,327 | 224,090 | 173,237 | 6.3 |
| 2552(2009) | 765,047 | 394,555 | 370,492 | 12.1 | 393,916 | 222,815 | 171,101 | 6.2 |
| 2553(2010) | 761,689 | 392,098 | 369,591 | 12.0 | 411,331 | 232,791 | 178,540 | 6.5 |
| 2554(2011) | 782,198 | 403,046 | 379,152 | 12.2 | 414,670 | 235,189 | 179,481 | 6.5 |
| 2555(2012) | 780,975 | 402,328 | 378,647 | 12.2 | 415,141 | 235,735 | 179,406 | 6.5 |
| 2556(2013) | 748,081 | 385,522 | 362,559 | 11.6 | 426,065 | 241,819 | 184,246 | 6.6 |

รวบรวมและวิเคราะห์โดย : กลุ่มภารกิจด้านข้อมูลข่าวสารสุขภาพ สำนักนโยบายและยุทธศาสตร์

Collected and Analyzed by : Health Information Unit, Bureau of Health Policy and Strategy

ตาราง 2.2.1 จำนวนและอัตราตายต่อประชากร 1,000 คน จำนวนรายเดือน พ.ศ. 2552 -2556

Table 2.2.1 Number of Deaths and Crude Death Rates per 1,000 Population by Month, 2009 - 2013

| เดือน (Month) | 2552(2009) | | 2553(2010) | | 2554(2011) | | 2555(2012) | | 2556(2013) | |
|---------------|-----------------|---------------|-----------------|---------------|-----------------|---------------|-----------------|---------------|-----------------|---------------|
| | จำนวน Number | อัตรา Rate | จำนวน Number | อัตรา Rate | จำนวน Number | อัตรา Rate | จำนวน Number | อัตรา Rate | จำนวน Number | อัตรา Rate |
| รวม | 393,916 | 6.2 | 411,331 | 6.5 | 414,670 | 6.5 | 415,141 | 6.5 | 426,065 | 6.6 |
| มกราคม | 37,815 | 7.0 | 33,961 | 6.3 | 37,606 | 6.9 | 36,113 | 6.6 | 37,568 | 6.9 |
| กุมภาพันธ์ | 31,918 | 6.5 | 30,582 | 6.2 | 32,561 | 6.6 | 33,653 | 6.8 | 33,016 | 6.6 |
| มีนาคม | 33,807 | 6.3 | 34,863 | 6.5 | 35,100 | 6.5 | 35,867 | 6.6 | 37,349 | 6.8 |
| เมษายน | 33,537 | 6.4 | 37,981 | 7.3 | 34,465 | 6.6 | 36,712 | 7.0 | 37,202 | 7.0 |
| พฤษภาคม | 32,055 | 5.9 | 35,577 | 6.6 | 33,086 | 6.1 | 34,964 | 6.4 | 35,889 | 6.6 |
| มิถุนายน | 30,871 | 5.9 | 32,341 | 6.2 | 32,253 | 6.1 | 33,489 | 6.4 | 34,164 | 6.4 |
| กรกฎาคม | 32,555 | 6.0 | 33,425 | 6.2 | 33,998 | 6.3 | 34,780 | 6.4 | 35,223 | 6.4 |
| สิงหาคม | 31,731 | 5.9 | 34,196 | 6.3 | 34,943 | 6.4 | 34,628 | 6.4 | 35,504 | 6.5 |
| กันยายน | 30,472 | 5.8 | 35,091 | 6.7 | 34,743 | 6.6 | 33,744 | 6.4 | 34,114 | 6.4 |
| ตุลาคม | 33,405 | 6.2 | 35,529 | 6.6 | 37,054 | 6.8 | 36,282 | 6.7 | 36,663 | 6.7 |
| พฤศจิกายน | 33,376 | 6.4 | 35,022 | 6.7 | 34,854 | 6.6 | 34,243 | 6.5 | 34,900 | 6.6 |
| ธันวาคม | 32,374 | 6.0 | 32,763 | 6.1 | 34,007 | 6.3 | 30,666 | 5.6 | 34,473 | 6.3 |

รวบรวมและวิเคราะห์โดย : กลุ่มภารกิจด้านข้อมูลข่าวสารสุขภาพ สำนักงานนโยบายและยุทธศาสตร์

Collected and Analyzed by : Health Information Unit, Bureau of Health Policy and Strategy

ตาราง 2.2.2 จำนวนและอัตราการตายต่อประชากร 1,000 คน จำนวนกรายภาคและเพศ พ.ศ. 2552 - 2556

Table 2.2.2 Number of Deaths and Crude Death Rates per 1,000 Population by Region and Sex, 2009 - 2013

| ภาค (Region) | 2552 (2009) | | 2553 (2010) | | 2554 (2011) | | 2555 (2012) | | 2556 (2013) | | |
|------------------------------------------------------------------|-----------------|---------------|-----------------|---------------|-----------------|---------------|-----------------|---------------|-----------------|---------------|-----|
| | จำนวน Number | อัตรา Rate | จำนวน Number | อัตรา Rate | จำนวน Number | อัตรา Rate | จำนวน Number | อัตรา Rate | จำนวน Number | อัตรา Rate | |
| ทั่วราชอาณาจักร Whole Kingdom | ร T | 393,916 | 6.2 | 411,331 | 6.5 | 414,670 | 6.5 | 415,141 | 6.5 | 426,065 | 6.6 |
| | ช M | 222,815 | 7.1 | 232,791 | 7.4 | 235,189 | 7.4 | 235,735 | 7.5 | 241,819 | 7.6 |
| | ญ F | 171,101 | 5.3 | 178,540 | 5.5 | 179,481 | 5.5 | 179,406 | 5.5 | 184,246 | 5.6 |
| กรุงเทพมหานคร Bangkok Metropolis | ร T | 37,490 | 6.6 | 38,893 | 6.8 | 37,832 | 6.7 | 38,303 | 6.8 | 38,531 | 6.8 |
| | ช M | 20,943 | 7.7 | 21,767 | 8.0 | 21,254 | 7.9 | 21,267 | 7.9 | 21,259 | 7.9 |
| | ญ F | 16,547 | 5.5 | 17,126 | 5.7 | 16,578 | 5.6 | 17,036 | 5.7 | 17,272 | 5.8 |
| ภาคกลาง (ไม่รวม กทม.) Central Region (Excl.Bangkok Metro.) | ร T | 101,608 | 6.5 | 106,494 | 6.7 | 107,676 | 6.7 | 108,767 | 6.7 | 110,377 | 6.8 |
| | ช M | 57,564 | 7.5 | 60,457 | 7.8 | 61,419 | 7.9 | 61,991 | 7.9 | 62,803 | 7.9 |
| | ญ F | 44,044 | 5.5 | 46,037 | 5.7 | 46,257 | 5.6 | 46,776 | 5.7 | 47,574 | 5.7 |
| ภาคเหนือ Northern Region | ร T | 84,516 | 7.1 | 89,056 | 7.6 | 87,683 | 7.4 | 88,036 | 7.5 | 89,029 | 7.5 |
| | ช M | 47,811 | 8.2 | 50,424 | 8.7 | 49,548 | 8.5 | 50,002 | 8.6 | 50,486 | 8.7 |
| | ญ F | 36,705 | 6.1 | 38,632 | 6.5 | 38,135 | 6.4 | 38,034 | 6.4 | 38,543 | 6.4 |
| ภาคตะวันออกเฉียงเหนือ North-Eastern Region | ร T | 121,472 | 5.7 | 126,915 | 5.9 | 130,943 | 6.0 | 128,730 | 5.9 | 136,587 | 6.3 |
| | ช M | 67,916 | 6.3 | 70,804 | 6.6 | 73,253 | 6.7 | 72,580 | 6.7 | 77,290 | 7.1 |
| | ญ F | 53,556 | 5.0 | 56,111 | 5.2 | 57,690 | 5.3 | 56,150 | 5.2 | 59,297 | 5.4 |
| ภาคใต้ Southern Region | ร T | 48,830 | 5.6 | 49,973 | 5.6 | 50,536 | 5.7 | 51,305 | 5.7 | 51,541 | 5.7 |
| | ช M | 28,581 | 6.6 | 29,339 | 6.7 | 29,715 | 6.7 | 29,895 | 6.7 | 29,981 | 6.7 |
| | ญ F | 20,249 | 4.6 | 20,634 | 4.6 | 20,821 | 4.6 | 21,410 | 4.7 | 21,560 | 4.7 |

รวบรวมและวิเคราะห์โดย : กลุ่มภารกิจด้านข้อมูลข่าวสารสุขภาพ สำนักงานนโยบายและยุทธศาสตร์

Collected and Analyzed by : Health Information Unit, Bureau of Health Policy and Strategy

ตาราง 2.2.3 จำนวน ร้อยละ และอัตราตายตามกลุ่มอายุ ต่อประชากร 1,000 คน จำนวนตามเพศ พ.ศ. 2552 - 2556
Table 2.2.3 Number of Deaths Percentage and Age-sex Specific Death Rate per 1,000 Population by Sex, 2009 - 2013

| อายุ (ปี) Age (Year) | 2552 (2009) | | | 2553 (2010) | | | 2554 (2011) | | | 2555 (2012) | | | 2556 (2013) | | |
|-------------------------|-----------------|---------------|----------------------|-----------------|---------------|----------------------|-----------------|---------------|----------------------|-----------------|---------------|----------------------|-----------------|---------------|----------------------|
| | จำนวน Number | อัตรา Rate | ร้อยละ Percentage | จำนวน Number | อัตรา Rate | ร้อยละ Percentage | จำนวน Number | อัตรา Rate | ร้อยละ Percentage | จำนวน Number | อัตรา Rate | ร้อยละ Percentage | จำนวน Number | อัตรา Rate | ร้อยละ Percentage |
| ทุกอายุ All Ages | ร T 393,916 | 6.2 | 100.0 | 411,331 | 6.5 | 100.0 | 414,670 | 6.5 | 100.0 | 415,141 | 6.5 | 100.0 | 426,065 | 6.6 | 100.0 |
| | ช M 222,815 | 7.1 | 56.6 | 232,791 | 7.4 | 56.6 | 235,189 | 7.4 | 56.7 | 235,735 | 7.5 | 56.8 | 241,819 | 7.6 | 56.8 |
| | ญ F 171,101 | 5.3 | 43.4 | 178,540 | 5.5 | 43.4 | 179,481 | 5.5 | 43.3 | 179,406 | 5.5 | 43.2 | 184,246 | 5.6 | 43.2 |
| ต่ำกว่า 1 Under | ร T 5,416 | ... | 1.4 | 5,357 | ... | 1.3 | 5,275 | ... | 1.3 | 5,420 | ... | 1.3 | 4,755 | ... | 1.1 |
| | ช M 3,018 | ... | 0.8 | 3,037 | ... | 0.7 | 2,964 | ... | 0.7 | 2,993 | ... | 0.7 | 2,643 | ... | 0.6 |
| | ญ F 2,398 | ... | 0.6 | 2,320 | ... | 0.6 | 2,311 | ... | 0.6 | 2,427 | ... | 0.6 | 2,112 | ... | 0.5 |
| 1 | ร T 745 | ... | 0.2 | 744 | ... | 0.2 | 709 | ... | 0.2 | 693 | ... | 0.2 | 672 | ... | 0.2 |
| | ช M 411 | ... | 0.1 | 409 | ... | 0.1 | 420 | ... | 0.1 | 368 | ... | 0.1 | 386 | ... | 0.1 |
| | ญ F 334 | ... | 0.1 | 335 | ... | 0.1 | 289 | ... | 0.1 | 325 | ... | 0.1 | 286 | ... | 0.1 |
| 2 | ร T 539 | ... | 0.1 | 543 | ... | 0.1 | 492 | ... | 0.1 | 427 | ... | 0.1 | 418 | ... | 0.1 |
| | ช M 335 | ... | 0.1 | 323 | ... | 0.1 | 294 | ... | 0.1 | 280 | ... | 0.1 | 236 | ... | 0.1 |
| | ญ F 204 | ... | 0.1 | 220 | ... | 0.1 | 198 | ... | 0.0 | 147 | ... | - | 182 | ... | 0.0 |
| 3 | ร T 410 | ... | 0.1 | 438 | ... | 0.1 | 370 | ... | 0.1 | 361 | ... | 0.1 | 326 | ... | 0.1 |
| | ช M 247 | ... | 0.1 | 277 | ... | 0.1 | 229 | ... | 0.1 | 213 | ... | 0.1 | 203 | ... | 0.1 |
| | ญ F 163 | ... | 0.0 | 161 | ... | 0.0 | 141 | ... | 0.0 | 148 | ... | - | 123 | ... | 0.0 |
| 4 | ร T 366 | ... | 0.1 | 395 | ... | 0.1 | 336 | ... | 0.1 | 346 | ... | 0.1 | 324 | ... | 0.1 |
| | ช M 223 | ... | 0.1 | 232 | ... | 0.1 | 195 | ... | 0.0 | 215 | ... | - | 196 | ... | 0.1 |
| | ญ F 143 | ... | 0.0 | 163 | ... | 0.0 | 141 | ... | 0.0 | 131 | ... | 0.1 | 128 | ... | 0.0 |

Table 2.2.3 (Continued)

ตาราง 2.2.3 (ต่อ)

| อายุ (ปี) Age (Year) | 2552 (2009) | | | 2553 (2010) | | | 2554 (2011) | | | 2555 (2012) | | | 2556 (2013) | | | |
|-------------------------|-----------------|---------------|----------------------|-----------------|---------------|----------------------|-----------------|---------------|----------------------|-----------------|---------------|----------------------|-----------------|---------------|----------------------|-----|
| | จำนวน Number | อัตรา Rate | ร้อยละ Percentage | จำนวน Number | อัตรา Rate | ร้อยละ Percentage | จำนวน Number | อัตรา Rate | ร้อยละ Percentage | จำนวน Number | อัตรา Rate | ร้อยละ Percentage | จำนวน Number | อัตรา Rate | ร้อยละ Percentage | |
| 0 - 4 | ร T | 7,476 | 9.8 | 1.9 | 7,477 | 9.8 | 1.8 | 7,182 | 9.0 | 1.7 | 7,247 | 9.0 | 1.8 | 6,495 | 8.7 | 1.5 |
| | ช M | 4,234 | 10.7 | 1.1 | 4,278 | 10.9 | 1.0 | 4,102 | 10.0 | 1.0 | 4,069 | 9.8 | 1.0 | 3,664 | 9.5 | 0.8 |
| | ญ F | 3,242 | 8.8 | 0.8 | 3,199 | 8.7 | 0.8 | 3,080 | 8.0 | 0.7 | 3,178 | 8.2 | 0.8 | 2,831 | 7.8 | 0.7 |
| 5 - 9 | ร T | 1,686 | 0.4 | 0.4 | 1,785 | 0.4 | 0.4 | 1,616 | 0.4 | 0.4 | 1,476 | 0.4 | 0.4 | 1,441 | 0.4 | 0.3 |
| | ช M | 1,062 | 0.5 | 0.3 | 1,119 | 0.5 | 0.3 | 978 | 0.5 | 0.2 | 874 | 0.4 | 0.2 | 879 | 0.4 | 0.2 |
| | ญ F | 624 | 0.3 | 0.2 | 666 | 0.3 | 0.2 | 638 | 0.3 | 0.2 | 602 | 0.3 | 0.2 | 562 | 0.3 | 0.1 |
| 10 - 14 | ร T | 2,317 | 0.5 | 0.6 | 2,183 | 0.5 | 0.5 | 2,060 | 0.5 | 0.5 | 1,947 | 0.5 | 0.5 | 1,768 | 0.4 | 0.4 |
| | ช M | 1,440 | 0.6 | 0.4 | 1,419 | 0.6 | 0.3 | 1,317 | 0.6 | 0.3 | 1,216 | 0.5 | 0.3 | 1,114 | 0.5 | 0.3 |
| | ญ F | 877 | 0.4 | 0.2 | 764 | 0.3 | 0.2 | 743 | 0.3 | 0.2 | 731 | 0.3 | 0.2 | 654 | 0.3 | 0.1 |
| 15 - 19 | ร T | 5,464 | 1.1 | 1.4 | 5,611 | 1.1 | 1.4 | 5,140 | 1.0 | 1.2 | 5,211 | 1.1 | 1.3 | 4,906 | 1.0 | 1.2 |
| | ช M | 4,212 | 1.7 | 1.1 | 4,303 | 1.7 | 1.0 | 3,896 | 1.5 | 0.9 | 3,958 | 1.6 | 1.0 | 3,675 | 1.5 | 0.9 |
| | ญ F | 1,252 | 0.5 | 0.3 | 1,308 | 0.5 | 0.3 | 1,244 | 0.5 | 0.3 | 1,253 | 0.5 | 0.3 | 1,231 | 0.5 | 0.3 |
| 20 - 24 | ร T | 6,015 | 1.3 | 1.5 | 5,971 | 1.3 | 1.5 | 5,659 | 1.2 | 1.3 | 5,454 | 1.2 | 1.3 | 5,453 | 1.1 | 1.3 |
| | ช M | 4,639 | 1.9 | 1.2 | 4,537 | 1.9 | 1.1 | 4,383 | 1.8 | 1.0 | 4,187 | 1.7 | 1.0 | 4,137 | 1.7 | 1.0 |
| | ญ F | 1,376 | 0.6 | 0.3 | 1,434 | 0.6 | 0.3 | 1,276 | 0.6 | 0.3 | 1,267 | 0.5 | 0.3 | 1,316 | 0.6 | 0.3 |
| 25 - 29 | ร T | 8,245 | 1.6 | 2.1 | 7,803 | 1.5 | 1.9 | 7,307 | 1.5 | 1.8 | 6,923 | 1.4 | 1.7 | 6,586 | 1.4 | 1.5 |
| | ช M | 6,118 | 2.3 | 1.6 | 5,793 | 2.2 | 1.4 | 5,531 | 2.2 | 1.3 | 5,176 | 2.1 | 1.3 | 4,921 | 2.0 | 1.1 |
| | ญ F | 2,127 | 0.8 | 0.5 | 2,010 | 0.8 | 0.5 | 1,776 | 0.7 | 0.4 | 1,747 | 0.7 | 0.4 | 1,665 | 0.7 | 0.4 |
| 30 - 34 | ร T | 11,275 | 2.1 | 2.9 | 10,944 | 2.0 | 2.7 | 10,659 | 2.0 | 2.6 | 10,014 | 1.9 | 2.4 | 9,699 | 1.9 | 2.3 |
| | ช M | 8,106 | 3.0 | 2.1 | 7,973 | 3.0 | 1.9 | 7,862 | 2.9 | 1.9 | 7,411 | 2.8 | 1.8 | 7,224 | 2.7 | 1.7 |
| | ญ F | 3,169 | 1.2 | 0.8 | 2,971 | 1.1 | 0.7 | 2,797 | 1.0 | 0.7 | 2,603 | 1.0 | 0.6 | 2,475 | 1.0 | 0.6 |

Table 2.2.3 (Continued)

ตาราง 2.2.3 (ต่อ)

| อายุ (ปี) Age (Year) | 2552 (2009) | | | 2553 (2010) | | | 2554 (2011) | | | 2555 (2012) | | | 2556 (2013) | | |
|-------------------------|-----------------|---------------|----------------------|-----------------|---------------|----------------------|-----------------|---------------|----------------------|-----------------|---------------|----------------------|-----------------|---------------|----------------------|
| | จำนวน Number | อัตรา Rate | ร้อยละ Percentage | จำนวน Number | อัตรา Rate | ร้อยละ Percentage | จำนวน Number | อัตรา Rate | ร้อยละ Percentage | จำนวน Number | อัตรา Rate | ร้อยละ Percentage | จำนวน Number | อัตรา Rate | ร้อยละ Percentage |
| 35 - 39 | ร T | 14,662 | 2.6 | 3.7 | 14,775 | 2.7 | 3.6 | 2.6 | 3.4 | 14,027 | 2.6 | 3.4 | 13,594 | 2.5 | 3.2 |
| | ช M | 10,454 | 3.8 | 2.7 | 10,630 | 3.9 | 2.6 | 3.8 | 2.4 | 10,305 | 3.9 | 2.5 | 10,022 | 3.8 | 2.4 |
| | หญิง F | 4,208 | 1.5 | 1.1 | 4,145 | 1.5 | 1.0 | 1.4 | 0.9 | 3,722 | 1.4 | 0.9 | 3,572 | 1.3 | 0.8 |
| 40 - 44 | ร T | 18,433 | 3.4 | 4.7 | 18,581 | 3.4 | 4.5 | 3.3 | 4.4 | 18,442 | 3.4 | 4.5 | 18,349 | 3.4 | 4.3 |
| | ช M | 12,874 | 4.9 | 3.3 | 12,978 | 4.9 | 3.2 | 4.8 | 3.1 | 13,082 | 4.9 | 3.2 | 13,126 | 4.9 | 3.1 |
| | หญิง F | 5,559 | 2.0 | 1.4 | 5,603 | 2.0 | 1.4 | 1.9 | 1.3 | 5,360 | 1.9 | 1.3 | 5,223 | 1.9 | 1.2 |
| 45 - 49 | ร T | 21,725 | 4.4 | 5.5 | 22,989 | 4.6 | 5.6 | 4.6 | 5.6 | 23,174 | 4.5 | 5.6 | 23,310 | 4.5 | 5.5 |
| | ช M | 14,774 | 6.2 | 3.8 | 15,783 | 6.5 | 3.8 | 6.5 | 3.9 | 15,868 | 6.4 | 3.8 | 16,115 | 6.4 | 3.8 |
| | หญิง F | 6,951 | 2.8 | 1.8 | 7,206 | 2.8 | 1.8 | 2.8 | 1.8 | 7,306 | 2.7 | 1.8 | 7,195 | 2.7 | 1.7 |
| 50 - 54 | ร T | 24,878 | 6.1 | 6.3 | 26,206 | 6.2 | 6.4 | 6.3 | 6.6 | 27,874 | 6.3 | 6.7 | 28,135 | 6.2 | 6.6 |
| | ช M | 16,268 | 8.4 | 4.1 | 17,323 | 8.6 | 4.2 | 8.8 | 4.4 | 18,609 | 8.8 | 4.5 | 18,890 | 8.6 | 4.4 |
| | หญิง F | 8,610 | 4.1 | 2.2 | 8,883 | 4.0 | 2.2 | 4.0 | 2.2 | 9,265 | 4.0 | 2.2 | 9,245 | 3.9 | 2.2 |
| 55 - 59 | ร T | 27,786 | 8.8 | 7.1 | 29,539 | 9.0 | 7.2 | 8.6 | 7.2 | 30,265 | 8.4 | 7.2 | 30,777 | 8.5 | 7.2 |
| | ช M | 17,338 | 11.6 | 4.4 | 18,591 | 12.0 | 4.5 | 11.7 | 4.6 | 19,263 | 11.4 | 4.6 | 19,734 | 11.5 | 4.6 |
| | หญิง F | 10,448 | 6.3 | 2.7 | 10,948 | 6.3 | 2.7 | 5.9 | 2.6 | 11,002 | 5.8 | 2.6 | 11,043 | 5.8 | 2.6 |
| 60 - 64 | ร T | 29,567 | 13.4 | 7.5 | 31,577 | 13.3 | 7.7 | 13.0 | 8.0 | 33,903 | 12.6 | 8.1 | 35,195 | 12.4 | 8.3 |
| | ช M | 17,516 | 16.9 | 4.4 | 18,896 | 17.1 | 4.6 | 16.9 | 4.8 | 20,537 | 16.4 | 4.9 | 21,336 | 16.2 | 5.0 |
| | หญิง F | 12,051 | 10.2 | 3.1 | 12,681 | 10.0 | 3.1 | 9.6 | 3.2 | 13,366 | 9.3 | 3.2 | 13,859 | 9.1 | 3.3 |
| 65 - 69 | ร T | 34,223 | 20.1 | 8.7 | 34,756 | 20.1 | 8.4 | 19.6 | 8.4 | 34,695 | 19.0 | 8.3 | 36,115 | 18.5 | 8.5 |
| | ช M | 19,582 | 25.0 | 5.0 | 19,902 | 25.1 | 4.8 | 24.9 | 4.9 | 20,181 | 24.2 | 4.8 | 20,954 | 23.6 | 4.9 |
| | หญิง F | 14,641 | 15.9 | 3.7 | 14,854 | 15.9 | 3.6 | 15.2 | 3.5 | 14,514 | 14.7 | 3.5 | 15,161 | 14.3 | 3.6 |

Table 2.2.3 (Continued)

ตาราง 2.2.4 จำนวนและอัตราตายของทารกแรกเกิด (ต่ำกว่า 28 วัน) อัตราตายทารก (ต่ำกว่า 1 ปี) จำนวนตามเพศ และอัตราตายมารดา พ.ศ. 2542 - 2556

Table 2.2.4 Number of Deaths, Neonatal Death Rates (under 28 Days), Infant Mortality Rates (Under 1 Year) by Sex, and Maternal Mortality Rates, 1999 - 2013

| ปี (Year) | ตายในอายุต่ำกว่า 28 วัน Deaths under 28 days (ทารกแรกเกิดตาย) (Neonatal Deaths) | | | | | | ตายในอายุต่ำกว่า 1 ปี Deaths under 1 Year (ทารกตาย) (Infant Deaths) | | | | | | มารดาตาย Maternal Deaths | |
|-------------|------------------------------------------------------------------------------------|---------------|-----------------|---------------|-----------------|---------------|------------------------------------------------------------------------|---------------|-----------------|---------------|-----------------|---------------|-----------------------------|---------------|
| | รวม (Total) | | ชาย (Male) | | หญิง (Female) | | รวม (Total) | | ชาย (Male) | | หญิง (Female) | | | |
| | จำนวน Number | อัตรา Rate | จำนวน Number | อัตรา Rate | จำนวน Number | อัตรา Rate | จำนวน Number | อัตรา Rate | จำนวน Number | อัตรา Rate | จำนวน Number | อัตรา Rate | จำนวน Number | อัตรา Rate |
| | | | | | | | | | | | | | | |
| 2542 (1999) | 1,811 | 2.3 | 1,008 | 2.6 | 803 | 2.2 | 5,003 | 6.6 | 2,765 | 7.1 | 2,238 | 6.1 | 93 | 12.3 |
| 2543 (2000) | 1,951 | 2.5 | 1,130 | 2.8 | 821 | 2.2 | 4,822 | 6.2 | 2,773 | 7.0 | 2,049 | 5.5 | 102 | 13.2 |
| 2544 (2001) | 2,211 | 2.8 | 1,281 | 3.1 | 930 | 2.4 | 5,105 | 6.5 | 2,829 | 6.9 | 2,276 | 5.9 | 102 | 12.9 |
| 2545 (2002) | 2,550 | 3.3 | 1,455 | 3.6 | 1,095 | 2.9 | 5,105 | 6.5 | 2,838 | 7.0 | 2,267 | 6.0 | 115 | 14.7 |
| 2546 (2003) | 2,706 | 3.6 | 1,494 | 3.9 | 1,212 | 3.4 | 5,349 | 7.2 | 2,915 | 7.6 | 2,434 | 6.8 | 102 | 13.7 |
| 2547 (2004) | 3,454 | 4.2 | 2,024 | 4.8 | 1,430 | 3.6 | 6,061 | 7.5 | 3,407 | 8.1 | 2,654 | 6.7 | 108 | 13.3 |
| 2548 (2005) | 3,643 | 4.5 | 2,062 | 5.0 | 1,581 | 4.0 | 6,183 | 7.6 | 3,450 | 8.3 | 2,733 | 7.3 | 99 | 12.2 |
| 2549 (2006) | 3,377 | 4.3 | 1,921 | 4.7 | 1,456 | 3.8 | 5,855 | 7.4 | 3,308 | 8.1 | 2,547 | 6.6 | 93 | 11.7 |
| 2550 (2007) | 3,433 | 4.3 | 1,974 | 4.8 | 1,459 | 3.8 | 5,781 | 7.2 | 3,269 | 8.0 | 2,512 | 6.5 | 97 | 12.2 |
| 2551 (2008) | 3,346 | 4.3 | 1,867 | 4.6 | 1,479 | 3.9 | 5,721 | 7.3 | 3,134 | 7.8 | 2,587 | 6.8 | 89 | 11.3 |
| 2552 (2009) | 3,230 | 4.2 | 1,827 | 4.6 | 1,403 | 3.8 | 5,416 | 7.1 | 3,018 | 7.6 | 2,398 | 6.5 | 83 | 10.8 |
| 2553 (2010) | 3,154 | 4.1 | 1,835 | 4.7 | 1,319 | 3.6 | 5,357 | 7.0 | 3,037 | 7.7 | 2,320 | 6.3 | 78 | 10.2 |
| 2554 (2011) | 3,186 | 4.0 | 1,791 | 4.4 | 1,395 | 3.6 | 5,275 | 6.6 | 2,964 | 7.2 | 2,311 | 6.0 | 71 | 8.9 |
| 2555 (2012) | 3,220 | 4.0 | 1,807 | 4.4 | 1,413 | 3.6 | 5,420 | 6.8 | 2,993 | 7.2 | 2,427 | 6.2 | 141 | 17.6 |
| 2556 (2013) | 2,763 | 3.7 | 1,555 | 4.0 | 1,208 | 3.3 | 4,755 | 6.4 | 2,643 | 6.9 | 2,112 | 5.8 | 166 | 22.2 |

รวบรวมและวิเคราะห์โดย : กลุ่มภารกิจด้านข้อมูลข่าวสารสุขภาพ สำนักงานนโยบายและยุทธศาสตร์

Collected and Analyzed by : Health Information Unit, Bureau of Health Policy and Strategy

หมายเหตุ : 1. อัตราทารกแรกเกิดตาย และ อัตราทารกตาย ต่อเกิดมีชีพ 1,000 คน

2. อัตราทารกตาย ต่อเกิดมีชีพ 100,000 คน

3. ปรับฐานข้อมูลการเกิด ปี พ.ศ. 2542

Note : 1. Neonatal Deaths rate and Infant Deaths rate per 1,000 Livebirths

2. Maternal Death Rate per 100,000 Livebirths

3. Adjust data base birth 1999

ตาราง 2.2.5 จำนวนและอัตราตายทารก (อายุต่ำกว่า 1 ปี) ต่อการเกิดมีชีวิต 1,000 คน จำนวนรายเดือน พ.ศ. 2552-2556

Table 2.2.5 Number of Infant Death and Infant Mortality Rate (per 1,000 Live births) by Month, 2009- 2013

| เดือน Month | 2552(2009) | | 2553(2010) | | 2554(2011) | | 2555(2012) | | 2556(2013) | |
|---------------------|-----------------|---------------|-----------------|---------------|-----------------|---------------|-----------------|---------------|-----------------|---------------|
| | จำนวน Number | อัตรา Rate | จำนวน Number | อัตรา Rate | จำนวน Number | อัตรา Rate | จำนวน Number | อัตรา Rate | จำนวน Number | อัตรา Rate |
| รวม Total | 5,416 | 7.1 | 5,357 | 7.0 | 5,275 | 6.6 | 5,420 | 6.8 | 4,755 | 6.4 |
| มกราคม January | 446 | 6.9 | 426 | 6.6 | 425 | 6.3 | 458 | 6.7 | 426 | 6.7 |
| กุมภาพันธ์ February | 394 | 6.7 | 400 | 6.8 | 383 | 6.3 | 452 | 7.3 | 388 | 6.7 |
| มีนาคม March | 445 | 6.9 | 430 | 6.7 | 395 | 5.9 | 454 | 6.7 | 393 | 6.2 |
| เมษายน April | 418 | 6.7 | 429 | 6.9 | 399 | 6.1 | 394 | 6.0 | 406 | 6.6 |
| พฤษภาคม May | 455 | 7.0 | 469 | 7.3 | 444 | 6.6 | 439 | 6.5 | 398 | 6.3 |
| มิถุนายน June | 445 | 7.1 | 434 | 7.0 | 417 | 6.4 | 503 | 7.7 | 381 | 6.2 |
| กรกฎาคม July | 475 | 7.3 | 440 | 6.8 | 493 | 7.3 | 498 | 7.3 | 392 | 6.2 |
| สิงหาคม August | 500 | 7.7 | 487 | 7.5 | 466 | 6.9 | 492 | 7.2 | 420 | 6.6 |
| กันยายน September | 504 | 8.0 | 524 | 8.4 | 522 | 8.0 | 452 | 6.9 | 391 | 6.4 |
| ตุลาคม October | 462 | 7.1 | 491 | 7.6 | 511 | 7.6 | 493 | 7.3 | 440 | 6.9 |
| พฤศจิกายน November | 456 | 7.3 | 446 | 7.1 | 443 | 6.8 | 439 | 6.7 | 406 | 6.6 |
| ธันวาคม December | 416 | 6.4 | 381 | 5.9 | 377 | 5.6 | 346 | 5.1 | 314 | 5.0 |

รวบรวมและวิเคราะห์โดย : กลุ่มภารกิจด้านข้อมูลข่าวสารสุขภาพ สำนักงานนโยบายและยุทธศาสตร์

Collected and Analyzed by : Health Information Unit, Bureau of Health Policy and Strategy

ตาราง 2.2.6 จำนวนและอัตราตายทารก (อายุต่ำกว่า 1 ปี) ต่อการเกิดมีชีวิต 1,000 คน จำนวนรายภาคและเพศ พ.ศ. 2552 - 2556
Table 2.2.6 Number of Infant Deaths and Infant Mortality Rate (per 1,000 Live births) by Region and Sex, 2009 - 2013

| ภาค (Region) | 2552(2009) | | 2553(2010) | | 2554(2011) | | 2555(2012) | | 2556(2013) | |
|------------------------------------------------------------------|----------------------------------------------|-------------------|-------------------------|-------------------|-------------------------|-------------------|-------------------------|-------------------|-------------------------|-------------------|
| | จำนวน Number | อัตรา Rate | จำนวน Number | อัตรา Rate | จำนวน Number | อัตรา Rate | จำนวน Number | อัตรา Rate | จำนวน Number | อัตรา Rate |
| ทั่วราชอาณาจักร Whole Kingdom | ร T 5,416 ข M 3,018 ญ F 2,398 | 7.1 7.6 6.5 | 5,357 3,037 2,320 | 7.0 7.7 6.3 | 5,275 2,964 2,311 | 6.6 7.2 6.0 | 5,420 2,993 2,427 | 6.8 7.2 6.2 | 4,755 2,643 2,112 | 6.4 6.9 5.8 |
| กรุงเทพมหานคร Bangkok Metropolis | ร T 743 ข M 415 ญ F 328 | 7.3 7.9 6.7 | 698 393 305 | 7.1 7.8 6.4 | 737 399 338 | 7.3 7.7 6.9 | 655 350 305 | 6.3 6.6 6.1 | 575 299 276 | 6.1 6.1 6.1 |
| ภาคกลาง (ไม่รวม กทม.) Central Region (Excl.Bangkok Metro.) | ร T 1,315 ข M 728 ญ F 587 | 6.5 7.0 6.0 | 1,300 722 578 | 6.5 7.0 6.0 | 1,270 726 544 | 6.0 6.7 5.3 | 1,330 745 585 | 6.3 6.8 5.7 | 1,178 655 523 | 6.1 6.5 5.6 |
| ภาคเหนือ Northern Region | ร T 817 ข M 460 ญ F 357 | 7.4 8.0 6.7 | 771 439 332 | 6.7 7.5 6.0 | 738 424 314 | 6.5 7.2 5.7 | 734 420 314 | 6.3 7.0 5.6 | 622 375 247 | 5.8 6.7 4.7 |
| ภาคตะวันออกเฉียงเหนือ North-Eastern Region | ร T 1,484 ข M 831 ญ F 653 | 6.8 7.5 6.2 | 1,485 852 633 | 6.9 7.7 6.0 | 1,489 796 693 | 6.5 6.8 6.2 | 1,458 813 645 | 6.4 7.0 5.8 | 1,348 738 610 | 6.3 6.7 5.9 |
| ภาคใต้ Southern Region | ร T 1,057 ข M 584 ญ F 473 | 7.9 8.4 7.3 | 1,103 631 472 | 8.3 9.1 7.3 | 1,041 619 422 | 7.4 8.5 6.2 | 1,243 665 578 | 8.7 9.0 8.3 | 1,032 576 456 | 7.4 8.1 6.8 |

รวบรวมและวิเคราะห์โดย : กลุ่มภารกิจด้านข้อมูลข่าวสารสุขภาพ สำนักนโยบายและยุทธศาสตร์

Collected and Analyzed by : Health Information Unit, Bureau of Health Policy and Strategy

ตาราง 2.2.7 จำนวนและร้อยละของการตายของทารก (อายุต่ำกว่า 1 ปี) จำแนกรายอายุและเพศ พ.ศ. 2552 - 2556
Table 2.2.7 Number and Percentage of Infant Deaths (Under 1 Year) by Age and Sex, 2009 - 2013

| อายุ Age | 2552 (2009) | | 2553 (2010) | | 2554 (2011) | | 2555 (2012) | | 2556 (2013) | |
|----------------------|-------------------------|-----------------------|-------------------------|-----------------------|-------------------------|-----------------------|-------------------------|-----------------------|-------------------------|-----------------------|
| | จำนวน Number | ร้อยละ Percentage | จำนวน Number | ร้อยละ Percentage | จำนวน Number | ร้อยละ Percentage | จำนวน Number | ร้อยละ Percentage | จำนวน Number | ร้อยละ Percentage |
| ทุกอายุ All Ages | 5,416 3,018 2,398 | 100.0 55.7 44.3 | 5,357 3,037 2,320 | 100.0 56.7 43.3 | 5,275 2,964 2,311 | 100.0 56.2 43.8 | 5,420 2,993 2,427 | 100.0 55.2 44.8 | 4,755 2,643 2,112 | 100.0 55.6 44.4 |
| ต่ำกว่า 1 Under 1 | 567 | 10.5 | 604 | 11.3 | 587 | 11.1 | 581 | 10.8 | 486 | 10.2 |
| | 313 | 5.8 | 330 | 6.2 | 326 | 6.2 | 315 | 5.9 | 252 | 5.3 |
| | 254 | 4.7 | 274 | 5.1 | 261 | 4.9 | 266 | 4.9 | 234 | 4.9 |
| 1 | 578 | 10.7 | 553 | 10.3 | 586 | 11.1 | 581 | 10.8 | 481 | 10.1 |
| | 334 | 6.2 | 322 | 6.0 | 327 | 6.2 | 319 | 5.9 | 282 | 5.9 |
| | 244 | 4.5 | 231 | 4.3 | 259 | 4.9 | 262 | 4.9 | 199 | 4.2 |
| 2 | 421 | 7.8 | 388 | 7.2 | 419 | 8.0 | 413 | 7.6 | 363 | 7.6 |
| | 263 | 4.9 | 234 | 4.4 | 256 | 4.9 | 244 | 4.5 | 199 | 4.2 |
| | 158 | 2.9 | 154 | 2.9 | 163 | 3.1 | 169 | 3.1 | 164 | 3.4 |
| 3 | 232 | 4.3 | 231 | 4.3 | 233 | 4.4 | 246 | 4.5 | 194 | 4.0 |
| | 126 | 2.3 | 133 | 2.5 | 141 | 2.7 | 145 | 2.6 | 102 | 2.1 |
| | 106 | 2.0 | 98 | 1.8 | 92 | 1.7 | 101 | 1.9 | 92 | 1.9 |
| 4 | 155 | 2.9 | 176 | 3.3 | 132 | 2.5 | 157 | 2.9 | 138 | 2.9 |
| | 98 | 1.8 | 102 | 1.9 | 71 | 1.3 | 94 | 1.7 | 78 | 1.6 |
| | 57 | 1.1 | 74 | 1.4 | 61 | 1.2 | 63 | 1.2 | 60 | 1.3 |

ตาราง 2.2.7 (ต่อ)

Table 2.2.7 (Continued)

| อายุ Age | 2552 (2009) | | 2553 (2010) | | 2554 (2011) | | 2555 (2012) | | 2556 (2013) | | |
|----------------------------------------------------------|-----------------|----------------------|-----------------|----------------------|-----------------|----------------------|-----------------|----------------------|-----------------|----------------------|------|
| | จำนวน Number | ร้อยละ Percentage | จำนวน Number | ร้อยละ Percentage | จำนวน Number | ร้อยละ Percentage | จำนวน Number | ร้อยละ Percentage | จำนวน Number | ร้อยละ Percentage | |
| 5 | วัน Days | 138 | 2.5 | 122 | 2.3 | 136 | 2.6 | 126 | 2.3 | 95 | 2.0 |
| | ร T | | | | | | | | | | |
| | ช M | 67 | 1.2 | 69 | 1.3 | 77 | 1.5 | 69 | 1.3 | 56 | 1.2 |
| 6 | วัน Days | 71 | 1.3 | 53 | 1.0 | 59 | 1.1 | 57 | 1.0 | 39 | 0.8 |
| | ร T | | | | | | | | | | |
| | ช M | 105 | 1.9 | 119 | 2.2 | 106 | 2.0 | 108 | 2.0 | 89 | 1.9 |
| 7 - 13 | วัน Days | 59 | 1.1 | 73 | 1.4 | 59 | 1.1 | 57 | 1.0 | 51 | 1.1 |
| | ร T | | | | | | | | | | |
| | ช M | 46 | 0.8 | 46 | 0.9 | 47 | 0.9 | 51 | 1.0 | 38 | 0.8 |
| 14 - 20 | วัน Days | 532 | 9.8 | 521 | 9.7 | 527 | 10.0 | 515 | 9.5 | 478 | 10.1 |
| | ร T | | | | | | | | | | |
| | ช M | 299 | 5.5 | 318 | 5.9 | 285 | 5.4 | 286 | 5.3 | 279 | 5.9 |
| 21 - 27 | วัน Days | 233 | 4.3 | 203 | 3.8 | 242 | 4.6 | 229 | 4.2 | 199 | 4.2 |
| | ร T | | | | | | | | | | |
| | ช M | 285 | 5.3 | 251 | 4.7 | 276 | 5.2 | 284 | 5.2 | 264 | 5.5 |
| 28 วัน - ต่ำกว่า 2 เดือน 28 days - under two month | วัน Days | 148 | 2.7 | 145 | 2.7 | 149 | 2.8 | 166 | 3.1 | 149 | 3.1 |
| | ร T | | | | | | | | | | |
| | ช M | 137 | 2.5 | 106 | 2.0 | 127 | 2.4 | 118 | 2.1 | 115 | 2.4 |
| 28 วัน - ต่ำกว่า 2 เดือน 28 days - under two month | วัน Days | 217 | 4.0 | 189 | 3.5 | 184 | 3.5 | 209 | 3.9 | 175 | 3.7 |
| | ร T | | | | | | | | | | |
| | ช M | 120 | 2.2 | 109 | 2.0 | 100 | 1.9 | 112 | 2.1 | 107 | 2.3 |
| 28 วัน - ต่ำกว่า 2 เดือน 28 days - under two month | วัน Days | 97 | 1.8 | 80 | 1.5 | 84 | 1.6 | 97 | 1.8 | 68 | 1.4 |
| | ร T | | | | | | | | | | |
| | ช M | 576 | 10.6 | 608 | 11.3 | 556 | 10.5 | 591 | 10.9 | 541 | 11.4 |
| 28 วัน - ต่ำกว่า 2 เดือน 28 days - under two month | วัน Days | 318 | 5.9 | 361 | 6.7 | 329 | 6.2 | 318 | 5.9 | 295 | 6.2 |
| | ร T | | | | | | | | | | |
| | ช M | 258 | 4.8 | 247 | 4.6 | 227 | 4.3 | 273 | 5.0 | 246 | 5.2 |

ตาราง 2.2.7 (ต่อ)

Table 2.2.7 (Continued)

| อายุ Age | 2552 (2009) | | 2553 (2010) | | 2554 (2011) | | 2555 (2012) | | 2556 (2013) | |
|-------------------------------------|-----------------|----------------------|-----------------|----------------------|-----------------|----------------------|-----------------|----------------------|-----------------|----------------------|
| | จำนวน Number | ร้อยละ Percentage | จำนวน Number | ร้อยละ Percentage | จำนวน Number | ร้อยละ Percentage | จำนวน Number | ร้อยละ Percentage | จำนวน Number | ร้อยละ Percentage |
| 2 เดือน ร T Months ข M ญ F | 350 | 6.5 | 345 | 6.4 | 360 | 6.8 | 373 | 6.9 | 305 | 6.4 |
| | 191 | 3.5 | 185 | 3.5 | 203 | 3.8 | 202 | 3.7 | 165 | 3.5 |
| | 159 | 2.9 | 160 | 3.0 | 157 | 3.0 | 171 | 3.2 | 140 | 2.9 |
| 3 เดือน ร T Months ข M ญ F | 289 | 5.3 | 234 | 4.4 | 249 | 4.7 | 242 | 4.5 | 231 | 4.9 |
| | 140 | 2.6 | 124 | 2.3 | 152 | 2.9 | 140 | 2.6 | 120 | 2.6 |
| | 149 | 2.8 | 110 | 2.1 | 97 | 1.8 | 102 | 1.9 | 111 | 2.3 |
| 4 เดือน ร T Months ข M ญ F | 197 | 3.6 | 216 | 4.0 | 193 | 3.7 | 195 | 3.6 | 169 | 3.6 |
| | 106 | 2.0 | 109 | 2.0 | 98 | 1.9 | 111 | 2.0 | 94 | 2.0 |
| | 91 | 1.7 | 107 | 2.0 | 95 | 1.8 | 84 | 1.6 | 75 | 1.6 |
| 5 เดือน ร T Months ข M ญ F | 184 | 3.4 | 175 | 3.3 | 160 | 3.0 | 150 | 2.8 | 171 | 3.6 |
| | 106 | 2.0 | 93 | 1.7 | 91 | 1.7 | 76 | 1.4 | 93 | 2.0 |
| | 78 | 1.4 | 82 | 1.5 | 69 | 1.3 | 74 | 1.4 | 78 | 1.6 |
| 6 เดือน ร T Months ข M ญ F | 131 | 2.4 | 184 | 3.4 | 141 | 2.7 | 151 | 2.8 | 133 | 2.8 |
| | 77 | 1.4 | 98 | 1.8 | 74 | 1.4 | 83 | 1.5 | 66 | 1.4 |
| | 54 | 1.0 | 86 | 1.6 | 67 | 1.3 | 68 | 1.3 | 67 | 1.4 |
| 7 เดือน ร T Months ข M ญ F | 123 | 2.3 | 111 | 2.1 | 103 | 2.0 | 123 | 2.3 | 127 | 2.7 |
| | 60 | 1.1 | 62 | 1.2 | 55 | 1.1 | 62 | 1.2 | 77 | 1.6 |
| | 63 | 1.2 | 49 | 0.9 | 48 | 0.9 | 61 | 1.1 | 50 | 1.1 |

ตาราง 2.2.7 (ต่อ)

Table 2.2.7 (Continued)

| อายุ Age | 2552 (2009) | | 2553 (2010) | | 2554 (2011) | | 2555 (2012) | | 2556 (2013) | |
|--------------------------------------|-----------------|----------------------|-----------------|----------------------|-----------------|----------------------|-----------------|----------------------|-----------------|----------------------|
| | จำนวน Number | ร้อยละ Percentage | จำนวน Number | ร้อยละ Percentage | จำนวน Number | ร้อยละ Percentage | จำนวน Number | ร้อยละ Percentage | จำนวน Number | ร้อยละ Percentage |
| 8 เดือน ร T Months ช M ญ F | 117 | 2.2 | 92 | 1.7 | 106 | 2.0 | 101 | 1.8 | 91 | 1.9 |
| | 65 | 1.2 | 48 | 0.9 | 51 | 1.0 | 52 | 0.9 | 50 | 1.0 |
| | 52 | 1.0 | 44 | 0.8 | 55 | 1.0 | 49 | 0.9 | 41 | 0.9 |
| 9 เดือน ร T Months ช M ญ F | 86 | 1.6 | 100 | 1.9 | 87 | 1.7 | 99 | 1.8 | 89 | 1.9 |
| | 50 | 0.9 | 50 | 0.9 | 41 | 0.8 | 59 | 1.1 | 49 | 1.1 |
| | 36 | 0.7 | 50 | 0.9 | 46 | 0.9 | 40 | 0.7 | 40 | 0.8 |
| 10 เดือน ร T Months ช M ญ F | 83 | 1.5 | 76 | 1.4 | 77 | 1.5 | 79 | 1.4 | 68 | 1.4 |
| | 51 | 0.9 | 42 | 0.8 | 45 | 0.9 | 39 | 0.7 | 35 | 0.7 |
| | 32 | 0.6 | 34 | 0.6 | 32 | 0.6 | 40 | 0.7 | 33 | 0.7 |
| 11 เดือน ร T Months ช M ญ F | 50 | 0.9 | 62 | 1.2 | 57 | 1.0 | 96 | 1.7 | 67 | 1.4 |
| | 27 | 0.5 | 30 | 0.6 | 34 | 0.6 | 44 | 0.8 | 44 | 0.9 |
| | 23 | 0.4 | 32 | 0.6 | 23 | 0.4 | 52 | 0.9 | 23 | 0.5 |
| ไม่ทราบ Unknown | - | - | - | - | - | - | - | - | - | - |
| | - | - | - | - | - | - | - | - | - | - |
| | - | - | - | - | - | - | - | - | - | - |

รวบรวมและวิเคราะห์ : กลุ่มภารกิจด้านข้อมูลข่าวสารสุขภาพ สำนักงานนโยบายและยุทธศาสตร์

Collected and Analyzed by : Health Information Unit, Bureau of Health Policy and Strategy

ตาราง 2.2.8 จำนวนและอัตราทารกแรกเกิดตาย (อายุต่ำกว่า 28 วัน) ต่อการเกิดมีชีวิต 1,000 คน จำนวนรายเดือน พ.ศ. 2552 - 2556

Table 2.2.8 Number of Deaths and Neonatal Deaths Rates (under 28 Days) per 1,000 Livebirth by Month, 2009 - 2013

| เดือน Month | 2552 (2009) | | 2553 (2010) | | 2554 (2011) | | 2555 (2012) | | 2556 (2013) | |
|------------------------|-----------------|---------------|-----------------|---------------|-----------------|---------------|-----------------|---------------|-----------------|---------------|
| | จำนวน Number | อัตรา Rate | จำนวน Number | อัตรา Rate | จำนวน Number | อัตรา Rate | จำนวน Number | อัตรา Rate | จำนวน Number | อัตรา Rate |
| รวม Total | 3,230 | 4.2 | 3,154 | 4.1 | 3,186 | 4.0 | 3,220 | 4.0 | 2,763 | 3.7 |
| มกราคม January | 251 | 3.9 | 238 | 3.7 | 240 | 3.6 | 259 | 3.8 | 246 | 3.9 |
| กุมภาพันธ์ February | 227 | 3.9 | 234 | 4.0 | 222 | 3.6 | 260 | 4.2 | 240 | 4.2 |
| มีนาคม March | 253 | 3.9 | 253 | 3.9 | 223 | 3.3 | 269 | 4.0 | 227 | 3.6 |
| เมษายน April | 239 | 3.8 | 263 | 4.2 | 257 | 3.9 | 215 | 3.3 | 242 | 3.9 |
| พฤษภาคม May | 283 | 4.4 | 260 | 4.0 | 295 | 4.4 | 259 | 3.8 | 219 | 3.5 |
| มิถุนายน June | 283 | 4.5 | 262 | 4.2 | 272 | 4.2 | 309 | 4.7 | 208 | 3.4 |
| กรกฎาคม July | 300 | 4.6 | 264 | 4.1 | 329 | 4.9 | 323 | 4.8 | 235 | 3.7 |
| สิงหาคม August | 330 | 5.1 | 295 | 4.6 | 285 | 4.2 | 288 | 4.2 | 249 | 3.9 |
| กันยายน September | 302 | 4.8 | 307 | 4.9 | 289 | 4.4 | 262 | 4.0 | 232 | 3.8 |
| ตุลาคม October | 267 | 4.1 | 285 | 4.4 | 306 | 4.5 | 292 | 4.3 | 245 | 3.9 |
| พฤศจิกายน November | 254 | 4.1 | 265 | 4.2 | 257 | 3.9 | 283 | 4.3 | 251 | 4.1 |
| ธันวาคม December | 241 | 3.7 | 228 | 3.5 | 211 | 3.1 | 201 | 3.0 | 169 | 2.7 |

รวบรวมและวิเคราะห์โดย : กลุ่มภารกิจด้านข้อมูลข่าวสารสุขภาพ สำนักนโยบายและยุทธศาสตร์

Collected and Analyzed by : Health Information Unit, Bureau of Health Policy and Strategy

ตาราง 2.2.9 จำนวนและอัตราทารกแรกเกิดตาย (ต่ำกว่า 28 วัน) ต่อการเกิดมีชีพ 1,000 คน จำนวนรายภาคและเพศ พ.ศ. 2552 - 2556
Table 2.2.9 Number of Deaths and Neonatal Deaths Rates (Under 28 Days) per 1,000 Live births by Region and Sex, 2009- 2013

| ภาค (Region) | 2552 (2009) | | 2553 (2010) | | 2554 (2011) | | 2555 (2012) | | 2556 (2013) | |
|------------------------------------------------------------------|----------------------------------------------|-------------------|-------------------------|-------------------|-------------------------|-------------------|-------------------------|-------------------|-------------------------|-------------------|
| | จำนวน Number | อัตรา Rate | จำนวน Number | อัตรา Rate | จำนวน Number | อัตรา Rate | จำนวน Number | อัตรา Rate | จำนวน Number | อัตรา Rate |
| ทั่วราชอาณาจักร Whole Kingdom | ร T 3,230 ช M 1,827 ญ F 1,403 | 4.2 4.6 3.8 | 3,154 1,835 1,319 | 4.1 4.7 3.6 | 3,186 1,791 1,395 | 4.0 4.4 3.6 | 3,220 1,807 1,413 | 4.0 4.4 3.6 | 2,763 1,555 1,208 | 3.7 4.0 3.3 |
| กรุงเทพมหานคร Bangkok Metropolis | ร T 472 ช M 273 ญ F 199 | 4.7 5.2 4.1 | 421 242 179 | 4.3 4.8 3.8 | 440 235 205 | 4.4 4.5 4.2 | 402 218 184 | 3.9 4.1 3.7 | 350 176 174 | 3.7 3.6 3.9 |
| ภาคกลาง (ไม่รวม กทม.) Central Region (Excl.Bangkok Metro.) | ร T 841 ช M 477 ญ F 364 | 4.2 4.6 3.7 | 808 459 349 | 4.0 4.5 3.6 | 832 461 371 | 4.0 4.3 3.6 | 848 477 371 | 4.0 4.4 3.6 | 734 424 310 | 3.8 4.2 3.3 |
| ภาคเหนือ Northern Region | ร T 488 ช M 273 ญ F 215 | 4.4 4.7 4.0 | 444 259 185 | 3.9 4.4 3.3 | 420 234 186 | 3.7 4.0 3.4 | 432 259 173 | 3.7 4.3 3.1 | 326 196 130 | 3.0 3.5 2.5 |
| ภาคตะวันออกเฉียงเหนือ North-Eastern Region | ร T 841 ช M 470 ญ F 371 | 3.9 4.2 3.5 | 852 516 336 | 4.0 4.7 3.2 | 889 480 409 | 3.9 4.1 3.7 | 828 473 355 | 3.6 4.1 3.2 | 768 432 336 | 3.6 3.9 3.2 |
| ภาคใต้ Southern Region | ร T 588 ช M 334 ญ F 254 | 4.4 4.8 3.9 | 629 359 270 | 4.7 5.2 4.2 | 605 381 224 | 4.3 5.2 3.3 | 710 380 330 | 4.9 5.1 4.7 | 585 327 258 | 4.2 4.6 3.8 |

รวบรวมและวิเคราะห์โดย : กลุ่มภารกิจด้านข้อมูลข่าวสารสุขภาพ สำนักงานนโยบายและยุทธศาสตร์

Collected and Analyzed by : Health Information Unit, Bureau of Health Policy and Strategy

ตาราง 2.2.10 จำนวนและอัตราส่วนมารดาตาย ต่อการเกิดมีชีวิต 100,000 คน จำนวนรายเดือน พ.ศ. 2552 - 2556
Table 2.2.10 Number and Maternal Mortality Rates per 100,000 Livebirths by Month, 2009 - 2013

| เดือน Month | 2552 (2009) | | 2553 (2010) | | 2554 (2011) | | 2555 (2012) | | 2556 (2013) | |
|------------------------|-----------------|---------------|-----------------|---------------|-----------------|---------------|-----------------|---------------|-----------------|---------------|
| | จำนวน Number | อัตรา Rate | จำนวน Number | อัตรา Rate | จำนวน Number | อัตรา Rate | จำนวน Number | อัตรา Rate | จำนวน Number | อัตรา Rate |
| รวม Total | 83 | 10.8 | 78 | 10.2 | 71 | 8.9 | 141 | 17.6 | 166 | 22.2 |
| มกราคม January | 8 | 12.3 | 5 | 7.7 | 6 | 8.9 | 12 | 17.7 | 14 | 22.1 |
| กุมภาพันธ์ February | 8 | 13.6 | 9 | 15.4 | 6 | 9.8 | 11 | 17.8 | 15 | 26.1 |
| มีนาคม March | 9 | 13.9 | 8 | 12.4 | 3 | 4.5 | 13 | 19.1 | 19 | 30.0 |
| เมษายน April | 7 | 11.2 | 5 | 8.0 | 5 | 7.7 | 10 | 15.2 | 16 | 26.1 |
| พฤษภาคม May | 4 | 6.2 | 10 | 15.5 | 7 | 10.4 | 13 | 19.1 | 15 | 23.7 |
| มิถุนายน June | 7 | 11.2 | 5 | 8.0 | 3 | 4.6 | 15 | 22.8 | 9 | 14.7 |
| กรกฎาคม July | 9 | 13.9 | 8 | 12.4 | 6 | 8.9 | 12 | 17.7 | 13 | 20.5 |
| สิงหาคม August | 10 | 15.4 | 5 | 7.7 | 9 | 13.4 | 16 | 23.5 | 21 | 33.1 |
| กันยายน September | 5 | 8.0 | 10 | 16.0 | 6 | 9.2 | 9 | 13.7 | 21 | 34.2 |
| ตุลาคม October | 9 | 13.9 | 4 | 6.2 | 7 | 10.4 | 10 | 14.7 | 12 | 18.9 |
| พฤศจิกายน November | 3 | 4.8 | 5 | 8.0 | 8 | 12.3 | 14 | 21.3 | 6 | 9.8 |
| ธันวาคม December | 4 | 6.2 | 4 | 6.2 | 5 | 7.4 | 6 | 8.8 | 5 | 7.9 |

รวบรวมและวิเคราะห์โดย : กลุ่มภารกิจด้านข้อมูลข่าวสารสุขภาพ สำนักงานนโยบายและยุทธศาสตร์
Collected and Analyzed by : Health Information Unit, Bureau of Health Policy and Strategy

ตาราง 2.2.11 จำนวนและอัตราส่วนมารดาตายต่อเกิดมีชีวิต 100,000 คน จำแนกโดยภาค พ.ศ. 2552 - 2556

Table 2.2.11 Number and Maternal Mortality Rates per 100,000 Live births by Region, 2009-2013

| ภาค (Region) | 2552 (2009) | | 2553 (2010) | | 2554 (2011) | | 2555 (2012) | | 2556 (2013) | |
|------------------------------------------------------------------|-----------------|---------------|-----------------|---------------|-----------------|---------------|-----------------|---------------|-----------------|---------------|
| | จำนวน Number | อัตรา Rate | จำนวน Number | อัตรา Rate | จำนวน Number | อัตรา Rate | จำนวน Number | อัตรา Rate | จำนวน Number | อัตรา Rate |
| ทั่วราชอาณาจักร Whole Kingdom | 83 | 10.8 | 78 | 10.2 | 71 | 8.9 | 141 | 17.6 | 166 | 22.2 |
| กรุงเทพมหานคร Bangkok Metropolis | 10 | 9.9 | 7 | 7.1 | 7 | 6.9 | 15 | 14.5 | 15 | 16.0 |
| ภาคกลาง (ไม่รวม กทม.) Central Region (Excl.Bangkok Metro.) | 14 | 6.9 | 18 | 9.0 | 13 | 6.2 | 33 | 15.6 | 41 | 21.1 |
| ภาคเหนือ Northern Region | 18 | 16.2 | 16 | 14.0 | 9 | 7.9 | 18 | 15.5 | 23 | 21.3 |
| ภาคตะวันออกเฉียงเหนือ North-Eastern Region | 22 | 10.1 | 24 | 11.1 | 23 | 10.1 | 32 | 14.1 | 43 | 20.2 |
| ภาคใต้ Southern Region | 19 | 14.1 | 13 | 9.7 | 19 | 13.4 | 43 | 30.0 | 44 | 31.8 |

รวบรวมและวิเคราะห์โดย : กลุ่มภารกิจด้านข้อมูลข่าวสารสุขภาพ สำนักงานนโยบายและยุทธศาสตร์

Collected and Analyzed by : Health Information Unit, Bureau of Health Policy and Strategy

ตาราง 2.2.12 จำนวนและร้อยละของมารดาตาย จำแนกตามกลุ่มอายุ พ.ศ 2552 - 2556
Table 2.2.12 Number and Percentage of Maternal Death by Age Group, 2009- 2013

| อายุ (ปี) Age (Year) | 2552 (2009) | | 2553 (2010) | | 2554 (2011) | | 2555 (2012) | | 2556 (2013) | |
|--------------------------|-----------------|----------------------|-----------------|----------------------|-----------------|----------------------|-----------------|----------------------|-----------------|----------------------|
| | จำนวน Number | ร้อยละ Percentage | จำนวน Number | ร้อยละ Percentage | จำนวน Number | ร้อยละ Percentage | จำนวน Number | ร้อยละ Percentage | จำนวน Number | ร้อยละ Percentage |
| รวม (Total) | 83 | 100.0 | 78 | 100.0 | 71 | 100.0 | 141 | 100.0 | 166 | 100.0 |
| ต่ำกว่า 15 (under 15) | - | - | - | - | 2 | 2.8 | 1 | 0.7 | - | - |
| 15-19 | 4 | 4.8 | 6 | 7.7 | 5 | 7.0 | 14 | 9.9 | 16 | 9.6 |
| 20-24 | 13 | 15.7 | 15 | 19.2 | 7 | 9.9 | 24 | 17.0 | 27 | 16.3 |
| 25-29 | 17 | 20.5 | 13 | 16.7 | 17 | 23.9 | 30 | 21.3 | 38 | 22.9 |
| 30-34 | 22 | 26.5 | 20 | 25.6 | 20 | 28.2 | 36 | 25.5 | 35 | 21.1 |
| 35-39 | 18 | 21.7 | 19 | 24.4 | 14 | 19.7 | 26 | 18.5 | 35 | 21.1 |
| 40-44 | 9 | 10.8 | 3 | 3.8 | 5 | 7.1 | 9 | 6.4 | 14 | 8.4 |
| 45-49 | - | - | 2 | 2.6 | 1 | 1.4 | 1 | 0.7 | 1 | 0.6 |
| 50 ⁺ | - | - | - | - | - | - | - | - | - | - |
| ไม่ทราบ (Unknown) | - | - | - | - | - | - | - | - | - | - |

รวบรวมและวิเคราะห์โดย : กลุ่มภารกิจด้านข้อมูลข่าวสารสุขภาพ สำนักงานนโยบายและยุทธศาสตร์
Collected and Analyzed by : Health Information Unit, Bureau of Health Policy and Strategy

ตาราง 2.2.13 จำนวนการตายทั้งหมดและตายในโรงพยาบาล และร้อยละของการตายในโรงพยาบาลต่อการตายทั้งหมด จำนวนรายภาค และจังหวัด พ.ศ. 2552 - 2556
Table 2.2.13 Number of Total Deaths and Deaths in Hospital and Percentage of Deaths in Hospital per Total Deaths by Region and Province, 2009 - 2013

| พ.ศ. ภาค จังหวัด | 2552 (2009) | | | 2553 (2010) | | | 2554 (2011) | | | 2555 (2012) | | | 2556 (2013) | | | Year Region Province |
|--------------------------|----------------------------------------|--------------------------------------------|----------------------|----------------------------------------|--------------------------------------------|----------------------|----------------------------------------|--------------------------------------------|----------------------|----------------------------------------|--------------------------------------------|----------------------|----------------------------------------|--------------------------------------------|----------------------|------------------------------------------|
| | จำนวนตาย ทั้งหมด Total Deaths | จำนวนตาย ในรพ. Deaths in Hospital | ร้อยละ Percentage | จำนวนตาย ทั้งหมด Total Deaths | จำนวนตาย ในรพ. Deaths in Hospital | ร้อยละ Percentage | จำนวนตาย ทั้งหมด Total Deaths | จำนวนตาย ในรพ. Deaths in Hospital | ร้อยละ Percentage | จำนวนตาย ทั้งหมด Total Deaths | จำนวนตาย ในรพ. Deaths in Hospital | ร้อยละ Percentage | จำนวนตาย ทั้งหมด Total Deaths | จำนวนตาย ในรพ. Deaths in Hospital | ร้อยละ Percentage | |
| รวมทั้งประเทศ | 393,916 | 168,562 | 42.8 | 411,331 | 160,734 | 39.1 | 414,670 | 180,794 | 43.6 | 415,141 | 183,262 | 44.1 | 426,065 | 187,674 | 44.0 | Whole Country |
| กรุงเทพมหานคร | 37,490 | 26,857 | 71.6 | 38,893 | 17,570 | 45.2 | 37,832 | 26,793 | 70.8 | 38,303 | 26,595 | 69.4 | 38,531 | 27,144 | 70.4 | Bangkok Metropolitan |
| ภาคกลาง (ไม่รวม กทม.) | 101,608 | 54,097 | 53.2 | 106,494 | 52,787 | 49.6 | 107,676 | 58,948 | 54.7 | 108,767 | 60,226 | 55.4 | 110,377 | 60,598 | 54.9 | Central Region (Excl. Bangkok metro.) |
| ชัยนาท | 2,766 | 1,255 | 45.4 | 2,891 | 1,316 | 45.5 | 2,835 | 1,411 | 49.8 | 2,873 | 1,425 | 49.6 | 2,850 | 1,425 | 50.0 | Chai Nat |
| สิงห์บุรี | 1,881 | 996 | 53.0 | 1,930 | 984 | 51.0 | 1,981 | 1,097 | 55.4 | 1,937 | 1,088 | 56.2 | 1,978 | 1,107 | 56.0 | Sing Buri |
| ลพบุรี | 5,849 | 3,333 | 57.0 | 5,823 | 3,197 | 54.9 | 5,712 | 3,189 | 55.8 | 5,711 | 3,268 | 57.2 | 5,770 | 3,293 | 57.1 | Lob Buri |
| สุพรรณบุรี | 6,167 | 2,386 | 38.7 | 6,593 | 2,389 | 36.2 | 6,445 | 2,832 | 43.9 | 6,551 | 2,910 | 44.4 | 6,811 | 3,033 | 44.5 | Suphan Buri |
| อ่างทอง | 2,338 | 1,150 | 49.2 | 2,449 | 1,130 | 46.1 | 2,459 | 1,306 | 53.1 | 2,485 | 1,312 | 52.8 | 2,475 | 1,261 | 50.9 | Ang Thong |
| พระนครศรีอยุธยา | 5,627 | 2,913 | 51.8 | 6,033 | 2,973 | 49.3 | 5,810 | 2,877 | 49.5 | 5,667 | 2,954 | 52.1 | 5,838 | 3,123 | 53.5 | Phra Nakhon Sri Ayuthaya |
| สระบุรี | 4,592 | 2,877 | 62.7 | 5,144 | 3,161 | 61.5 | 5,140 | 3,456 | 67.2 | 5,180 | 3,362 | 64.9 | 4,892 | 3,167 | 64.7 | Saraburi |
| กาญจนบุรี | 4,433 | 2,097 | 47.3 | 4,634 | 2,173 | 46.9 | 4,662 | 2,354 | 50.5 | 4,863 | 2,494 | 51.3 | 4,831 | 2,423 | 50.2 | Kanchanaburi |
| นครปฐม | 5,244 | 2,414 | 46.0 | 5,454 | 2,448 | 44.9 | 5,420 | 2,691 | 49.6 | 5,699 | 2,766 | 48.5 | 5,576 | 2,628 | 47.1 | Nakhon Pathom |
| นนทบุรี | 5,640 | 3,457 | 61.3 | 6,209 | 3,238 | 52.2 | 6,206 | 3,854 | 62.1 | 6,431 | 4,075 | 63.3 | 6,495 | 4,011 | 61.8 | Nonthaburi |
| ปทุมธานี | 5,082 | 2,798 | 55.1 | 5,406 | 2,558 | 47.3 | 5,199 | 2,707 | 52.1 | 5,473 | 3,052 | 55.7 | 5,604 | 3,190 | 56.9 | Pathum Thani |
| นครนายก | 1,990 | 1,145 | 57.5 | 2,173 | 1,282 | 59.0 | 2,271 | 1,407 | 62.0 | 2,278 | 1,369 | 60.1 | 2,164 | 1,317 | 60.9 | Nakhon Nayok |
| ปราจีนบุรี | 2,938 | 1,537 | 52.3 | 3,173 | 1,661 | 52.3 | 3,273 | 1,697 | 51.8 | 3,207 | 1,771 | 55.2 | 3,438 | 1,801 | 52.4 | Prachin Buri |
| ราชบุรี | 5,710 | 2,865 | 50.2 | 5,985 | 3,029 | 50.6 | 6,124 | 3,217 | 52.5 | 6,101 | 3,208 | 52.6 | 6,180 | 3,161 | 51.1 | Ratcha Buri |
| ฉะเชิงเทรา | 4,349 | 2,071 | 47.6 | 4,544 | 2,175 | 47.9 | 4,675 | 2,323 | 49.7 | 4,844 | 2,478 | 51.2 | 4,867 | 2,446 | 50.3 | Chachoengsao |
| สมุทรสงคราม | 1,390 | 723 | 52.0 | 1,375 | 727 | 52.9 | 1,385 | 742 | 53.6 | 1,452 | 798 | 54.9 | 1,345 | 711 | 52.9 | Samut Songkhram |
| สมุทรสาคร | 3,376 | 2,223 | 65.8 | 3,453 | 1,802 | 52.2 | 3,396 | 2,143 | 63.1 | 3,593 | 2,179 | 60.6 | 3,589 | 2,252 | 62.7 | Samut Sakhon |
| สระแก้ว | 2,797 | 1,341 | 47.9 | 2,944 | 1,456 | 49.5 | 3,067 | 1,496 | 48.8 | 3,148 | 1,521 | 48.3 | 3,292 | 1,620 | 49.2 | Sra Keaw |

ตาราง 2.2.13 (ต่อ)

Table 2.2.13 (Continued)

| พ.ศ. ปี จังหวัด | 2552 (2009) | | | 2553 (2010) | | | 2554 (2011) | | | 2555 (2012) | | | 2556 (2013) | | | Year | |
|-----------------------|-------------------------------------|-----------------------------------------|----------------------|-------------------------------------|-----------------------------------------|----------------------|-------------------------------------|-----------------------------------------|----------------------|-------------------------------------|-----------------------------------------|----------------------|-------------------------------------|-----------------------------------------|----------------------|---------------------|--------------------|
| | จำนวนตาย ทั้งหมด Total Deaths | จำนวนตาย ในรพ. Deaths in Hospital | ร้อยละ Percentage | จำนวนตาย ทั้งหมด Total Deaths | จำนวนตาย ในรพ. Deaths in Hospital | ร้อยละ Percentage | จำนวนตาย ทั้งหมด Total Deaths | จำนวนตาย ในรพ. Deaths in Hospital | ร้อยละ Percentage | จำนวนตาย ทั้งหมด Total Deaths | จำนวนตาย ในรพ. Deaths in Hospital | ร้อยละ Percentage | จำนวนตาย ทั้งหมด Total Deaths | จำนวนตาย ในรพ. Deaths in Hospital | ร้อยละ Percentage | Year | Region Province |
| ภาคกลาง (ต่อ) | 6,020 | 3,545 | 58.9 | 6,499 | 2,362 | 36.3 | 6,909 | 4,252 | 61.5 | 6,388 | 3,970 | 62.1 | 7,040 | 4,372 | 62.1 | Samut Prakan | |
| | 3,067 | 1,306 | 42.6 | 3,137 | 1,309 | 41.7 | 3,155 | 1,293 | 41.0 | 3,161 | 1,419 | 44.9 | 3,296 | 1,476 | 44.8 | Phetchaburi | |
| | 8,757 | 5,245 | 60.0 | 8,929 | 4,992 | 55.9 | 9,421 | 5,764 | 61.2 | 9,461 | 5,821 | 61.5 | 9,660 | 5,768 | 59.7 | Chon Buri | |
| | 4,038 | 2,337 | 57.9 | 3,898 | 2,279 | 58.5 | 4,096 | 2,436 | 59.5 | 4,149 | 2,536 | 61.1 | 3,938 | 2,346 | 59.6 | Rayong | |
| | 3,501 | 1,981 | 56.6 | 3,667 | 2,029 | 55.3 | 3,706 | 2,054 | 55.4 | 3,804 | 2,086 | 54.8 | 4,020 | 2,233 | 55.5 | Chanthaburi | |
| | 1,267 | 718 | 56.7 | 1,295 | 744 | 57.5 | 1,335 | 776 | 58.1 | 1,338 | 830 | 62.0 | 1,222 | 720 | 58.9 | Trat | |
| | 2,789 | 1,384 | 49.6 | 2,856 | 1,373 | 48.1 | 2,994 | 1,574 | 52.6 | 2,973 | 1,534 | 51.6 | 3,206 | 1,714 | 53.5 | Prachuap Khiri Khan | |
| | 84,516 | 33,633 | 39.8 | 89,056 | 34,547 | 38.8 | 87,683 | 35,796 | 40.8 | 88,036 | 36,312 | 41.2 | 89,029 | 36,862 | 41.4 | Northern Region | |
| | 8,346 | 2,883 | 34.5 | 8,873 | 3,095 | 34.9 | 8,846 | 3,140 | 35.5 | 8,912 | 3,074 | 34.5 | 8,435 | 2,988 | 35.4 | Chiang Rai | |
| | 1,136 | 306 | 26.9 | 1,186 | 356 | 30.0 | 1,228 | 328 | 26.7 | 1,213 | 324 | 26.7 | 1,108 | 309 | 27.9 | Mae Hong Son | |
| ภาคเหนือ | 12,915 | 4,387 | 34.0 | 13,937 | 4,033 | 28.9 | 13,558 | 4,616 | 34.0 | 13,619 | 4,794 | 35.2 | 13,491 | 4,839 | 35.9 | Chiang Mai | |
| | 3,206 | 1,652 | 51.5 | 3,251 | 1,720 | 52.9 | 3,184 | 1,578 | 49.6 | 3,120 | 1,570 | 50.3 | 3,231 | 1,605 | 49.7 | Nan | |
| | 3,505 | 898 | 25.6 | 3,725 | 872 | 23.4 | 3,554 | 948 | 26.7 | 3,605 | 910 | 25.2 | 3,686 | 988 | 26.8 | Lamphun | |
| | 6,347 | 2,244 | 35.4 | 6,718 | 2,484 | 37.0 | 6,784 | 2,557 | 37.7 | 6,581 | 2,482 | 37.7 | 6,926 | 2,591 | 37.4 | Lampang | |
| | 4,265 | 1,326 | 31.1 | 4,303 | 1,298 | 30.2 | 4,278 | 1,391 | 32.5 | 4,136 | 1,447 | 35.0 | 4,208 | 1,483 | 35.2 | Phrae | |
| | 3,510 | 1,594 | 45.4 | 3,656 | 1,742 | 47.6 | 3,693 | 1,801 | 48.8 | 3,534 | 1,673 | 47.3 | 3,734 | 1,748 | 46.8 | Uttaradit | |
| | 2,665 | 1,089 | 40.9 | 2,826 | 1,118 | 39.6 | 2,944 | 1,185 | 40.3 | 2,987 | 1,255 | 42.0 | 2,846 | 1,164 | 40.9 | Tak | |
| | 4,245 | 1,656 | 39.0 | 4,454 | 1,785 | 40.1 | 4,274 | 1,801 | 42.1 | 4,326 | 1,797 | 41.5 | 4,365 | 1,847 | 42.3 | Sukhothai | |
| | 6,126 | 3,377 | 55.1 | 6,337 | 3,261 | 51.5 | 6,437 | 3,501 | 54.4 | 6,284 | 3,498 | 55.7 | 6,806 | 3,675 | 54.0 | Phitsanulok | |
| | 4,248 | 1,744 | 41.1 | 4,658 | 1,938 | 41.6 | 4,615 | 1,941 | 42.1 | 4,767 | 2,049 | 43.0 | 4,681 | 1,938 | 41.4 | Kamphaeng Phet | |
| ภาคตะวันออกเฉียงเหนือ | 3,804 | 1,691 | 44.5 | 4,071 | 1,796 | 44.1 | 3,958 | 1,839 | 46.5 | 4,042 | 1,904 | 47.1 | 4,083 | 2,019 | 49.4 | Phichit | |
| | 6,297 | 2,567 | 40.8 | 6,560 | 2,740 | 41.8 | 6,606 | 2,809 | 42.5 | 6,648 | 2,769 | 41.7 | 6,869 | 2,985 | 43.5 | Phetchabun | |
| | 7,739 | 3,886 | 50.2 | 8,190 | 3,804 | 46.4 | 7,759 | 3,897 | 50.2 | 8,039 | 4,248 | 52.8 | 8,121 | 4,127 | 50.8 | Nakhon Sawan | |

ตาราง 2.2.13 (ต่อ)

Table 2.2.13 (Continued)

| พ.ศ. ปี จังหวัด | 2552 (2009) | | | 2553 (2010) | | | 2554 (2011) | | | 2555 (2012) | | | 2556 (2013) | | | Year Province |
|-----------------------|-------------------------------------|-----------------------------------------|----------------------|-------------------------------------|-----------------------------------------|----------------------|-------------------------------------|-----------------------------------------|----------------------|-------------------------------------|-----------------------------------------|----------------------|-------------------------------------|-----------------------------------------|----------------------|----------------------|
| | จำนวนตาย ทั้งหมด Total Deaths | จำนวนตาย ในรพ. Deaths in Hospital | ร้อยละ Percentage | จำนวนตาย ทั้งหมด Total Deaths | จำนวนตาย ในรพ. Deaths in Hospital | ร้อยละ Percentage | จำนวนตาย ทั้งหมด Total Deaths | จำนวนตาย ในรพ. Deaths in Hospital | ร้อยละ Percentage | จำนวนตาย ทั้งหมด Total Deaths | จำนวนตาย ในรพ. Deaths in Hospital | ร้อยละ Percentage | จำนวนตาย ทั้งหมด Total Deaths | จำนวนตาย ในรพ. Deaths in Hospital | ร้อยละ Percentage | |
| ภาค จังหวัด | | | | | | | | | | | | | | | | |
| ภาคเหนือ (ต่อ) | | | | | | | | | | | | | | | | |
| อุทัยธานี | 2,237 | 1,023 | 45.7 | 2,378 | 1,161 | 48.8 | 2,307 | 1,190 | 51.6 | 2,323 | 1,141 | 49.1 | 2,522 | 1,274 | 50.5 | Uthai Thani |
| พะเยา | 3,925 | 1,310 | 33.4 | 3,933 | 1,344 | 34.2 | 3,658 | 1,274 | 34.8 | 3,900 | 1,377 | 35.3 | 3,917 | 1,282 | 32.7 | Payao |
| ภาคตะวันออกเฉียงเหนือ | 121,472 | 35,229 | 29.0 | 126,915 | 36,619 | 28.9 | 130,943 | 39,199 | 29.9 | 128,730 | 39,374 | 30.6 | 136,587 | 41,931 | 30.7 | North-Eastern Region |
| เลย | 3,664 | 1,189 | 32.5 | 3,920 | 1,173 | 29.9 | 3,898 | 1,138 | 29.2 | 3,804 | 1,124 | 29.5 | 4,075 | 1,281 | 31.4 | Loei |
| หนองคาย | 4,744 | 875 | 18.4 | 4,932 | 952 | 19.3 | 3,548 | 787 | 22.2 | 2,942 | 648 | 22.0 | 3,070 | 747 | 24.3 | Nong Khai |
| อุดรธานี | 8,150 | 1,986 | 24.4 | 8,728 | 2,098 | 24.0 | 9,069 | 2,292 | 25.3 | 8,909 | 2,405 | 27.0 | 9,277 | 2,486 | 26.8 | Udon Thani |
| สกลนคร | 6,522 | 1,709 | 26.2 | 6,627 | 1,823 | 27.5 | 6,837 | 1,845 | 27.0 | 6,574 | 1,832 | 27.9 | 7,168 | 2,037 | 28.4 | Sakon Nakhon |
| นครพนม | 3,818 | 676 | 17.7 | 4,033 | 806 | 20.0 | 4,146 | 803 | 19.4 | 4,089 | 797 | 19.5 | 4,183 | 845 | 20.2 | Nakhon Phanom |
| ขอนแก่น | 11,460 | 3,549 | 31.0 | 12,172 | 3,620 | 29.7 | 12,106 | 3,493 | 28.9 | 12,097 | 3,509 | 29.0 | 12,892 | 3,658 | 28.4 | Khon Kaen |
| กาฬสินธุ์ | 5,578 | 1,185 | 21.2 | 5,904 | 1,391 | 23.6 | 6,057 | 1,467 | 24.2 | 6,000 | 1,374 | 22.9 | 6,424 | 1,529 | 23.8 | Kalasin |
| ชัยภูมิ | 6,603 | 1,780 | 27.0 | 6,973 | 1,814 | 26.0 | 6,894 | 1,965 | 28.5 | 6,811 | 1,957 | 28.7 | 7,157 | 2,146 | 30.0 | Chaiyaphum |
| มหาสารคาม | 5,406 | 1,034 | 19.1 | 5,499 | 963 | 17.5 | 5,869 | 1,256 | 21.4 | 5,891 | 1,189 | 20.2 | 6,188 | 1,334 | 21.6 | Maha Sarakham |
| ร้อยเอ็ด | 7,602 | 1,507 | 19.8 | 7,845 | 1,649 | 21.0 | 8,243 | 1,821 | 22.1 | 8,113 | 1,793 | 22.1 | 8,609 | 1,873 | 21.8 | Roi Et |
| นครราชสีมา | 15,063 | 7,567 | 50.2 | 15,982 | 7,829 | 49.0 | 16,603 | 8,650 | 52.1 | 16,233 | 8,638 | 53.2 | 17,272 | 8,958 | 51.9 | Nakhon Ratchasima |
| บุรีรัมย์ | 7,805 | 2,481 | 31.8 | 8,282 | 2,659 | 32.1 | 8,715 | 2,854 | 32.7 | 8,545 | 2,904 | 34.0 | 8,737 | 2,850 | 32.6 | Buri Rum |
| สุรินทร์ | 7,550 | 2,061 | 27.3 | 7,999 | 2,113 | 26.4 | 8,263 | 2,303 | 27.9 | 8,133 | 2,359 | 29.0 | 8,827 | 2,571 | 29.1 | Surin |
| ศรีสะเกษ | 7,706 | 2,363 | 30.7 | 7,675 | 2,280 | 29.7 | 8,123 | 2,563 | 31.6 | 7,911 | 2,747 | 34.7 | 8,578 | 3,080 | 35.9 | Si Sa Ket |
| อุบลราชธานี | 10,375 | 3,366 | 32.4 | 10,495 | 3,416 | 32.5 | 11,034 | 3,561 | 32.3 | 10,949 | 3,680 | 33.6 | 11,592 | 3,926 | 33.9 | Ubon Ratchathani |
| ยโสธร | 3,262 | 732 | 22.4 | 3,287 | 722 | 22.0 | 3,486 | 792 | 22.7 | 3,381 | 736 | 21.8 | 3,531 | 751 | 21.3 | Yasothon |
| มุกดาหาร | 1,873 | 443 | 23.7 | 1,965 | 482 | 24.5 | 1,921 | 435 | 22.6 | 1,710 | 397 | 23.2 | 2,060 | 513 | 24.9 | Mukdaharn |
| อำนาจเจริญ | 1,818 | 332 | 18.3 | 1,926 | 395 | 20.5 | 2,038 | 438 | 21.5 | 1,964 | 416 | 21.2 | 2,028 | 396 | 19.5 | Amnat Charoen |
| หนองบัวลำภู | 2,473 | 394 | 15.9 | 2,671 | 434 | 16.2 | 2,679 | 516 | 19.3 | 2,664 | 542 | 20.3 | 2,768 | 542 | 19.6 | Nong Bua Lumphu |
| บึงกาฬ | - | - | - | - | - | - | 1,414 | 220 | 15.6 | 2,010 | 327 | 16.3 | 2,151 | 408 | 19.0 | Buangkan |

ตาราง 2.2.13 (ต่อ)

Table 2.2.13 (Continued)

| พ.ศ. ภาค จังหวัด | 2552 (2009) | | | 2553 (2010) | | | 2554 (2011) | | | 2555 (2012) | | | 2556 (2013) | | | Year Region Province |
|------------------------|-------------------------------------|-----------------------------------------|----------------------|-------------------------------------|-----------------------------------------|----------------------|-------------------------------------|-----------------------------------------|----------------------|-------------------------------------|-----------------------------------------|----------------------|-------------------------------------|-----------------------------------------|----------------------|----------------------------|
| | จำนวนตาย ทั้งหมด Total Deaths | จำนวนตาย ในรพ. Deaths in Hospital | ร้อยละ Percentage | จำนวนตาย ทั้งหมด Total Deaths | จำนวนตาย ในรพ. Deaths in Hospital | ร้อยละ Percentage | จำนวนตาย ทั้งหมด Total Deaths | จำนวนตาย ในรพ. Deaths in Hospital | ร้อยละ Percentage | จำนวนตาย ทั้งหมด Total Deaths | จำนวนตาย ในรพ. Deaths in Hospital | ร้อยละ Percentage | จำนวนตาย ทั้งหมด Total Deaths | จำนวนตาย ในรพ. Deaths in Hospital | ร้อยละ Percentage | |
| ภาคใต้ | 48,830 | 18,746 | 38.4 | 49,973 | 19,211 | 38.4 | 50,536 | 20,058 | 39.7 | 51,305 | 20,755 | 40.5 | 51,541 | 21,139 | 41.0 | Southern Region |
| ชุมพร | 2,870 | 1,371 | 47.8 | 2,921 | 1,349 | 46.2 | 2,932 | 1,441 | 49.1 | 3,048 | 1,520 | 49.8 | 3,257 | 1,575 | 48.4 | Chumphon |
| ระนอง | 785 | 403 | 51.3 | 757 | 377 | 49.8 | 751 | 363 | 48.3 | 787 | 384 | 48.8 | 797 | 385 | 48.3 | Ranong |
| สุราษฎร์ธานี | 5,214 | 2,221 | 42.6 | 5,625 | 2,411 | 42.9 | 5,733 | 2,634 | 45.9 | 5,731 | 2,609 | 45.5 | 5,735 | 2,639 | 46.0 | Surat Thani |
| พังงา | 1,289 | 507 | 39.3 | 1,313 | 540 | 41.1 | 1,297 | 561 | 43.3 | 1,380 | 594 | 43.0 | 1,558 | 743 | 47.7 | Phangnga |
| ภูเก็ต | 1,753 | 1,058 | 60.4 | 1,830 | 957 | 52.3 | 1,775 | 1,035 | 58.3 | 2,005 | 1,141 | 56.9 | 1,872 | 1,041 | 55.6 | Phuket |
| กระบี่ | 1,893 | 785 | 41.5 | 1,909 | 780 | 40.9 | 1,939 | 791 | 40.8 | 2,044 | 860 | 42.1 | 2,127 | 902 | 42.4 | Krabi |
| นครศรีธรรมราช | 8,231 | 3,426 | 41.6 | 8,629 | 3,601 | 41.7 | 8,564 | 3,625 | 42.3 | 8,755 | 3,824 | 43.7 | 8,806 | 3,795 | 43.1 | Nakhon Sri Thammarat |
| ตรัง | 3,399 | 1,151 | 33.9 | 3,408 | 1,092 | 32.0 | 3,646 | 1,231 | 33.8 | 3,607 | 1,295 | 35.9 | 3,672 | 1,380 | 37.6 | Trang |
| พัทลุง | 2,713 | 859 | 31.7 | 2,957 | 1,009 | 34.1 | 2,832 | 934 | 33.0 | 2,893 | 982 | 33.9 | 2,899 | 1,038 | 35.8 | Phattalung |
| สตูล | 1,369 | 417 | 30.5 | 1,318 | 354 | 26.9 | 1,406 | 387 | 27.5 | 1,548 | 465 | 30.0 | 1,504 | 454 | 30.2 | Satun |
| สงขลา | 8,233 | 3,486 | 42.3 | 8,652 | 3,651 | 42.2 | 8,656 | 3,735 | 43.1 | 8,580 | 3,786 | 44.1 | 8,490 | 3,803 | 44.8 | Songkhla |
| ปัตตานี | 4,110 | 956 | 23.3 | 3,780 | 913 | 24.2 | 4,070 | 1,044 | 25.7 | 3,948 | 990 | 25.1 | 3,882 | 1,040 | 26.8 | Pattani |
| ยะลา | 2,653 | 943 | 35.5 | 2,662 | 1,011 | 38.0 | 2,663 | 1,006 | 37.8 | 2,720 | 1,016 | 37.4 | 2,684 | 1,038 | 38.7 | Yala |
| นราธิวาส | 4,318 | 1,163 | 26.9 | 4,212 | 1,166 | 27.7 | 4,272 | 1,271 | 29.8 | 4,259 | 1,289 | 30.3 | 4,258 | 1,306 | 30.7 | Narathiwat |

รวบรวมและวิเคราะห์โดย : กลุ่มภารกิจด้านข้อมูลข่าวสารสุขภาพ สำนักงานนโยบายและยุทธศาสตร์
Collected and Analyzed by : Health Information Unit, Bureau of Health Policy and Strategy

หมายเหตุ : จำนวนตายในโรงพยาบาล รวมโรงพยาบาลรัฐและโรงพยาบาลเอกชนทั้งหมด

ตาราง 2.2.14 จำนวนและอัตราการเกิดมีชีพ จำนวนและอัตราการตาย ต่อประชากร 1,000 คน และมารดาตาย ต่อเกิดมีชีพ 100,000 คน จำนวนและอัตราการตายต่ำกว่า 5 ปี และต่ำกว่า 1 ปี ต่อเกิดมีชีพ 1,000 คน จำนวนการแจ้งหัวัด รายภาค ทั้งประเทศ พ.ศ. 2556

Table 2.2.14 Number of birth and Crude Birth Rate, Number of Death and Crude Death Rate per 1,000 Population, Maternal Mortality Rates (per 100,000 Live births) Number of Death Rate under five and Infant Rate per 1,000 Livebirth by Region and Province, 2013

| ภาค / จังหวัด | จำนวนเกิด (Number of birth) | | จำนวนตาย (Number of death) | | มารดาตาย (Maternal) | | จำนวนตาย < 5 ปี (Infant under 5) | | จำนวนตาย < 1 ปี (Infant) | | Region / Province | |
|-------------------------|--------------------------------|---------------|-------------------------------|---------------|--------------------------|---------------|-------------------------------------|---------------|-----------------------------|---------------|-------------------|------------------------------------------|
| | จำนวน number | อัตรา Rate | จำนวน number | อัตรา Rate | จำนวน number | อัตรา Rate | จำนวน number | อัตรา Rate | จำนวน number | อัตรา Rate | | |
| รวมทั้งประเทศ | ร T | 748,081 | 11.6 | 426,065 | 6.6 | 166 | 22.2 | 6,495 | 8.7 | 4,755 | 6.4 | Whole Country |
| | ข M | 385,522 | 12.1 | 241,819 | 7.6 | - | - | 3,664 | 9.5 | 2,643 | 6.9 | |
| | ญ F | 362,559 | 11.0 | 184,246 | 5.6 | 166 | 22.2 | 2,831 | 7.8 | 2,112 | 5.8 | |
| กรุงเทพมหานคร | ร T | 93,829 | 16.5 | 38,531 | 6.8 | 15 | 16.0 | 722 | 7.7 | 575 | 6.1 | Bangkok Metropolis |
| | ข M | 48,657 | 18.1 | 21,259 | 7.9 | - | - | 376 | 7.7 | 299 | 6.1 | |
| | ญ F | 45,172 | 15.1 | 17,272 | 5.8 | 15 | 16.0 | 346 | 7.7 | 276 | 6.1 | |
| ภาคกลาง (ไม่รวม กทม) | ร T | 194,471 | 11.9 | 110,377 | 6.8 | 41 | 21.1 | 1,644 | 8.5 | 1,178 | 6.1 | Central Region (Excl. Bangkok metro.) |
| | ข M | 100,711 | 12.7 | 62,803 | 7.9 | - | - | 938 | 9.3 | 655 | 6.5 | |
| | ญ F | 93,760 | 11.2 | 47,574 | 5.7 | 41 | 21.1 | 706 | 7.5 | 523 | 5.6 | |
| ชัยนาท | ร T | 2,729 | 8.2 | 2,850 | 8.6 | 1 | 36.6 | 24 | 8.8 | 15 | 5.5 | Chai Nat |
| | ข M | 1,404 | 8.7 | 1,532 | 9.5 | - | - | 13 | 9.3 | 7 | 5.0 | |
| | ญ F | 1,325 | 7.7 | 1,318 | 7.6 | 1 | 36.6 | 11 | 8.3 | 8 | 6.0 | |
| สิงห์บุรี | ร T | 2,090 | 9.8 | 1,978 | 9.3 | - | - | 14 | 6.7 | 10 | 4.8 | Sing Buri |
| | ข M | 1,102 | 10.9 | 1,100 | 10.8 | - | - | 8 | 7.3 | 5 | 4.5 | |
| | ญ F | 988 | 8.9 | 878 | 7.9 | - | - | 6 | 6.1 | 5 | 5.1 | |
| ลพบุรี | ร T | 7,222 | 9.5 | 5,770 | 7.6 | 1 | 13.8 | 49 | 6.8 | 34 | 4.7 | Lob Buri |
| | ข M | 3,752 | 9.9 | 3,261 | 8.6 | - | - | 32 | 8.5 | 20 | 5.3 | |
| | ญ F | 3,470 | 9.2 | 2,509 | 6.6 | 1 | 13.8 | 17 | 4.9 | 14 | 4.0 | |

ตาราง 2.2.14 (ต่อ)

| ภาค / จังหวัด | | จำนวนเกิด (Number of birth) | | จำนวนตาย (Number of death) | | มารดาตาย (Maternal) | | จำนวนตาย < 5 ปี (Infant under 5) | | จำนวนตาย < 1 ปี (Infant) | | Region / Province |
|-----------------|-----|--------------------------------|---------------|-------------------------------|---------------|--------------------------|---------------|-------------------------------------|---------------|-----------------------------|---------------|--------------------------|
| | | จำนวน number | อัตรา Rate | จำนวน number | อัตรา Rate | จำนวน number | อัตรา Rate | จำนวน number | อัตรา Rate | จำนวน number | อัตรา Rate | |
| สุพรรณบุรี | ร T | 8,785 | 10.4 | 6,811 | 8.0 | 2 | 22.8 | 60 | 6.8 | 41 | 4.7 | Suphan Buri |
| | ช M | 4,521 | 11.0 | 3,721 | 9.1 | - | - | 33 | 7.3 | 23 | 5.1 | |
| | ญ F | 4,264 | 9.8 | 3,090 | 7.1 | 2 | 22.8 | 27 | 6.3 | 18 | 4.2 | |
| อ่างทอง | ร T | 2,575 | 9.1 | 2,475 | 8.7 | - | - | 35 | 13.6 | 27 | 10.5 | Ang Thong |
| | ช M | 1,308 | 9.6 | 1,279 | 9.4 | - | - | 21 | 16.1 | 15 | 11.5 | |
| | ญ F | 1,267 | 8.6 | 1,196 | 8.1 | - | - | 14 | 11.0 | 12 | 9.5 | |
| พระนครศรีอยุธยา | ร T | 8,532 | 10.7 | 5,838 | 7.3 | 1 | 11.7 | 82 | 9.6 | 71 | 8.3 | Phra Nakhon Sri Ayuthaya |
| | ช M | 4,436 | 11.6 | 3,293 | 8.6 | - | - | 44 | 9.9 | 36 | 8.1 | |
| | ญ F | 4,096 | 9.9 | 2,545 | 6.2 | 1 | 11.7 | 38 | 9.3 | 35 | 8.5 | |
| สระบุรี | ร T | 7,908 | 12.6 | 4,892 | 7.8 | 2 | 25.3 | 81 | 10.2 | 55 | 7.0 | Saraburi |
| | ช M | 4,060 | 13.1 | 2,808 | 9.0 | - | - | 53 | 13.1 | 33 | 8.1 | |
| | ญ F | 3,848 | 12.1 | 2,084 | 6.6 | 2 | 25.3 | 28 | 7.3 | 22 | 5.7 | |
| กาญจนบุรี | ร T | 8,401 | 10.0 | 4,831 | 5.7 | 3 | 35.7 | 70 | 8.3 | 38 | 4.5 | Kanchanaburi |
| | ช M | 4,335 | 10.3 | 2,758 | 6.5 | - | - | 42 | 9.7 | 22 | 5.1 | |
| | ญ F | 4,066 | 9.7 | 2,073 | 4.9 | 3 | 35.7 | 28 | 6.9 | 16 | 3.9 | |
| นครปฐม | ร T | 8,461 | 9.6 | 5,576 | 6.3 | 1 | 11.8 | 84 | 9.9 | 60 | 7.1 | Nakhon Pathom |
| | ช M | 4,387 | 10.4 | 3,120 | 7.4 | - | - | 45 | 10.3 | 35 | 8.0 | |
| | ญ F | 4,074 | 8.9 | 2,456 | 5.4 | 1 | 11.8 | 39 | 9.6 | 25 | 6.1 | |
| นนทบุรี | ร T | 9,899 | 8.6 | 6,495 | 5.7 | 3 | 30.3 | 79 | 8.0 | 54 | 5.5 | Nonthaburi |
| | ช M | 5,039 | 9.3 | 3,642 | 6.8 | - | - | 46 | 9.1 | 31 | 6.2 | |
| | ญ F | 4,860 | 8.0 | 2,853 | 4.7 | 3 | 30.3 | 33 | 6.8 | 23 | 4.7 | |

ตาราง 2.2.14 (ต่อ)

| ภาค / จังหวัด | จำนวนเกิด (Number of birth) | | จำนวนตาย (Number of death) | | มารดาตาย (Maternal) | | จำนวนตาย < 5 ปี (Infant under 5) | | จำนวนตาย < 1 ปี (Infant) | | Region / Province | |
|---------------------------|--------------------------------|---------------|-------------------------------|---------------|--------------------------|---------------|-------------------------------------|---------------|-----------------------------|---------------|-------------------|-----------------|
| | จำนวน number | อัตรา Rate | จำนวน number | อัตรา Rate | จำนวน number | อัตรา Rate | จำนวน number | อัตรา Rate | จำนวน number | อัตรา Rate | | |
| ภาคกลาง (ต่อ) ปทุมธานี | ร T | 11,226 | 10.8 | 5,604 | 5.4 | 1 | 8.9 | 82 | 7.3 | 65 | 5.8 | Pathum Thani |
| | ช M | 5,849 | 11.8 | 3,229 | 6.5 | - | - | 51 | 8.7 | 40 | 6.8 | |
| | ญ F | 5,377 | 9.8 | 2,375 | 4.3 | 1 | 8.9 | 31 | 5.8 | 25 | 4.6 | |
| นครนายก | ร T | 3,561 | 13.9 | 2,164 | 8.5 | - | - | 17 | 4.8 | 13 | 3.7 | Nakhon Nayok |
| | ช M | 1,884 | 14.9 | 1,157 | 9.1 | - | - | 10 | 5.3 | 8 | 4.2 | |
| | ญ F | 1,677 | 13.0 | 1,007 | 7.8 | - | - | 7 | 4.2 | 5 | 3.0 | |
| ปราจีนบุรี | ร T | 5,826 | 12.3 | 3,438 | 7.2 | 1 | 17.2 | 50 | 8.6 | 32 | 5.5 | Prachin Buri |
| | ช M | 2,996 | 12.7 | 2,000 | 8.5 | - | - | 24 | 8.0 | 12 | 4.0 | |
| | ญ F | 2,830 | 11.8 | 1,438 | 6.0 | 1 | 17.2 | 26 | 9.2 | 20 | 7.1 | |
| ราชบุรี | ร T | 9,719 | 11.5 | 6,180 | 7.3 | 3 | 30.9 | 74 | 7.6 | 53 | 5.5 | Ratcha Buri |
| | ช M | 5,075 | 12.3 | 3,404 | 8.2 | - | - | 36 | 7.1 | 25 | 4.9 | |
| | ญ F | 4,644 | 10.7 | 2,776 | 6.4 | 3 | 30.9 | 38 | 8.2 | 28 | 6.0 | |
| ฉะเชิงเทรา | ร T | 8,042 | 11.7 | 4,867 | 7.1 | 4 | 49.7 | 76 | 9.5 | 48 | 6.0 | Chachoengsao |
| | ช M | 4,253 | 12.6 | 2,825 | 8.4 | - | - | 46 | 10.8 | 29 | 6.8 | |
| | ญ F | 3,789 | 10.8 | 2,042 | 5.8 | 4 | 49.7 | 30 | 7.9 | 19 | 5.0 | |
| สมุทรสงคราม | ร T | 1,239 | 6.4 | 1,345 | 6.9 | - | - | 13 | 10.5 | 9 | 7.3 | Samut Songkhram |
| | ช M | 640 | 6.9 | 735 | 7.9 | - | - | 8 | 12.5 | 4 | 6.3 | |
| | ญ F | 599 | 5.9 | 610 | 6.1 | - | - | 5 | 8.3 | 5 | 8.3 | |
| สมุทรสาคร | ร T | 9,408 | 18.3 | 3,589 | 7.0 | 2 | 21.3 | 84 | 8.9 | 64 | 6.8 | Samut Sakhon |
| | ช M | 4,901 | 19.7 | 2,097 | 8.4 | - | - | 48 | 9.8 | 37 | 7.5 | |
| | ญ F | 4,507 | 17.0 | 1,492 | 5.6 | 2 | 21.3 | 36 | 8.0 | 27 | 6.0 | |

ตาราง 2.2.14 (ต่อ)

| ภาค / จังหวัด | จำนวนเกิด (Number of birth) | | จำนวนตาย (Number of death) | | มารดาตาย (Maternal) | | จำนวนตาย < 5 ปี (Infant under 5) | | จำนวนตาย < 1 ปี (Infant) | | Region / Province |
|--------------------------|--------------------------------|---------------|-------------------------------|---------------|--------------------------|---------------|-------------------------------------|---------------|-----------------------------|---------------|-------------------|
| | จำนวน number | อัตรา Rate | จำนวน number | อัตรา Rate | จำนวน number | อัตรา Rate | จำนวน number | อัตรา Rate | จำนวน number | อัตรา Rate | |
| ภาคกลาง (ต่อ) สระแก้ว | ร T 5,767 | 10.5 | 3,292 | 6.0 | 3 | 52.0 | 56 | 9.7 | 33 | 5.7 | Sra Keaw |
| | ช M 2,931 | 10.6 | 1,941 | 7.0 | - | - | 33 | 11.3 | 18 | 6.1 | |
| | ญ F 2,836 | 10.4 | 1,351 | 4.9 | 3 | 52.0 | 23 | 8.1 | 15 | 5.3 | |
| สมุทรปราการ | ร T 14,638 | 11.9 | 7,040 | 5.7 | 2 | 13.7 | 135 | 9.2 | 108 | 7.4 | Samut Prakan |
| | ช M 7,669 | 12.9 | 4,097 | 6.9 | - | - | 79 | 10.3 | 64 | 8.3 | |
| | ญ F 6,969 | 10.9 | 2,943 | 4.6 | 2 | 13.7 | 56 | 8.0 | 44 | 6.3 | |
| เพชรบุรี | ร T 4,504 | 9.6 | 3,296 | 7.0 | 1 | 22.2 | 44 | 9.8 | 28 | 6.2 | Phetchaburi |
| | ช M 2,318 | 10.2 | 1,764 | 7.8 | - | - | 28 | 12.1 | 19 | 8.2 | |
| | ญ F 2,186 | 9.0 | 1,532 | 6.3 | 1 | 22.2 | 16 | 7.3 | 9 | 4.1 | |
| ชลบุรี | ร T 29,303 | 21.3 | 9,660 | 7.0 | 8 | 27.3 | 220 | 7.5 | 175 | 6.0 | Chon Buri |
| | ช M 15,234 | 22.6 | 5,758 | 8.5 | - | - | 122 | 8.0 | 92 | 6.0 | |
| | ญ F 14,069 | 20.0 | 3,902 | 5.6 | 8 | 27.3 | 98 | 7.0 | 83 | 5.9 | |
| ระยอง | ร T 9,633 | 14.7 | 3,938 | 6.0 | - | - | 70 | 7.3 | 50 | 5.2 | Rayong |
| | ช M 4,963 | 15.4 | 2,390 | 7.4 | - | - | 36 | 7.3 | 26 | 5.2 | |
| | ญ F 4,670 | 14.0 | 1,548 | 4.7 | - | - | 34 | 7.3 | 24 | 5.1 | |
| จันทบุรี | ร T 6,390 | 12.2 | 4,020 | 7.7 | 1 | 15.6 | 71 | 11.1 | 47 | 7.4 | Chanthaburi |
| | ช M 3,256 | 12.7 | 2,315 | 9.0 | - | - | 35 | 10.7 | 26 | 8.0 | |
| | ญ F 3,134 | 11.8 | 1,705 | 6.4 | 1 | 15.6 | 36 | 11.5 | 21 | 6.7 | |

ตาราง 2.2.14 (ต่อ)

| ภาค / จังหวัด | จำนวนเกิด (Number of birth) | | จำนวนตาย (Number of death) | | มารดาตาย (Maternal) | | จำนวนตาย < 5 ปี (Infant under 5) | | จำนวนตาย < 1 ปี (Infant) | | Region / Province |
|-----------------------|--------------------------------|---------------|-------------------------------|---------------|--------------------------|---------------|-------------------------------------|---------------|-----------------------------|---------------|---------------------|
| | จำนวน number | อัตรา Rate | จำนวน number | อัตรา Rate | จำนวน number | อัตรา Rate | จำนวน number | อัตรา Rate | จำนวน number | อัตรา Rate | |
| ภาคกลาง (ต่อ) ตราด | ร T 2,300 | 10.3 | 1,222 | 5.5 | 1 | 43.5 | 14 | 6.1 | 12 | 5.2 | Trat |
| | ช M 1,180 | 10.6 | 721 | 6.5 | - | - | 6 | 5.1 | 6 | 5.1 | |
| | ญ F 1,120 | 10.0 | 501 | 4.5 | 1 | 43.5 | 8 | 7.1 | 6 | 5.4 | |
| ประจวบคีรีขันธ์ | ร T 6,313 | 12.2 | 3,206 | 6.2 | - | - | 60 | 9.5 | 36 | 5.7 | Prachuap Khiri Khan |
| | ช M 3,218 | 12.5 | 1,856 | 7.2 | - | - | 39 | 12.1 | 22 | 6.8 | |
| | ญ F 3,095 | 11.9 | 1,350 | 5.2 | - | - | 21 | 6.8 | 14 | 4.5 | |
| ภาคเหนือ | ร T 108,048 | 9.1 | 89,029 | 7.5 | 23 | 21.3 | 895 | 8.3 | 622 | 5.8 | Northern Region |
| | ช M 55,590 | 9.6 | 50,486 | 8.7 | - | - | 530 | 9.5 | 375 | 6.7 | |
| | ญ F 52,458 | 8.7 | 38,543 | 6.4 | 23 | 21.3 | 365 | 7.0 | 247 | 4.7 | |
| เชียงราย | ร T 11,258 | 9.4 | 8,435 | 7.0 | 1 | 8.9 | 74 | 6.6 | 50 | 4.4 | Chiang Rai |
| | ช M 5,803 | 9.8 | 5,001 | 8.5 | - | - | 42 | 7.2 | 27 | 4.7 | |
| | ญ F 5,455 | 8.9 | 3,434 | 5.6 | 1 | 8.9 | 32 | 5.9 | 23 | 4.2 | |
| แม่ฮ่องสอน | ร T 3,106 | 12.7 | 1,108 | 4.5 | - | - | 39 | 12.6 | 28 | 9.0 | Mae Hong Son |
| | ช M 1,581 | 12.6 | 654 | 5.2 | - | - | 24 | 15.2 | 19 | 12.0 | |
| | ญ F 1,525 | 12.7 | 454 | 3.8 | - | - | 15 | 9.8 | 9 | 5.9 | |
| เชียงใหม่ | ร T 17,734 | 10.7 | 13,491 | 8.1 | 2 | 11.3 | 151 | 8.5 | 103 | 5.8 | Chiang Mai |
| | ช M 9,148 | 11.3 | 7,764 | 9.6 | - | - | 99 | 10.8 | 67 | 7.3 | |
| | ญ F 8,586 | 10.1 | 5,727 | 6.7 | 2 | 11.3 | 52 | 6.1 | 36 | 4.2 | |
| น่าน | ร T 4,044 | 8.5 | 3,231 | 6.8 | - | - | 27 | 6.7 | 20 | 4.9 | Nan |
| | ช M 2,039 | 8.5 | 1,870 | 7.8 | - | - | 12 | 5.9 | 11 | 5.4 | |
| | ญ F 2,005 | 8.5 | 1,361 | 5.7 | - | - | 15 | 7.5 | 9 | 4.5 | |

ตาราง 2.2.14 (ต่อ)

| ภาค / จังหวัด | จำนวนเกิด (Number of birth) | | จำนวนตาย (Number of death) | | มารดาตาย (Maternal) | | จำนวนตาย < 5 ปี (Infant under 5) | | จำนวนตาย < 1 ปี (Infant) | | Region / Province | | |
|----------------|--------------------------------|---------------|-------------------------------|---------------|--------------------------|---------------|-------------------------------------|---------------|-----------------------------|---------------|-------------------|-------------|--|
| | จำนวน number | อัตรา Rate | จำนวน number | อัตรา Rate | จำนวน number | อัตรา Rate | จำนวน number | อัตรา Rate | จำนวน number | อัตรา Rate | | | |
| ภาคเหนือ (ต่อ) | ร T | 3,241 | 8.0 | 3,686 | 9.1 | 2 | 61.7 | 22 | 6.8 | 20 | 6.2 | Lamphun | |
| | ช M | 1,638 | 8.3 | 2,152 | 10.9 | - | - | 15 | 9.2 | 15 | 9.2 | | |
| | ญ F | 1,603 | 7.7 | 1,534 | 7.4 | 2 | 61.7 | 7 | 4.4 | 5 | 3.1 | | |
| ลำปาง | ร T | 4,878 | 6.5 | 6,926 | 9.2 | 1 | 20.5 | 46 | 9.4 | 37 | 7.6 | Phrae | |
| | ช M | 2,484 | 6.7 | 3,951 | 10.6 | - | - | 31 | 12.5 | 24 | 9.7 | | |
| | ญ F | 2,394 | 6.2 | 2,975 | 7.8 | 1 | 20.5 | 15 | 6.3 | 13 | 5.4 | | |
| แพร่ | ร T | 2,980 | 6.5 | 4,208 | 9.2 | - | - | 19 | 6.4 | 7 | 2.3 | Uttaradit | |
| | ช M | 1,498 | 6.7 | 2,373 | 10.7 | - | - | 6 | 4.0 | 5 | 3.3 | | |
| | ญ F | 1,482 | 6.3 | 1,835 | 7.8 | - | - | 13 | 8.8 | 2 | 1.3 | | |
| อุตรดิตถ์ | ร T | 3,733 | 8.1 | 3,734 | 8.1 | - | - | 28 | 7.5 | 22 | 5.9 | Tak | |
| | ช M | 1,957 | 8.6 | 2,050 | 9.0 | - | - | 17 | 8.7 | 14 | 7.2 | | |
| | ญ F | 1,776 | 7.6 | 1,684 | 7.2 | - | - | 11 | 6.2 | 8 | 4.5 | | |
| ตาก | ร T | 7,732 | 14.6 | 2,846 | 5.4 | 5 | 64.7 | 61 | 7.9 | 38 | 4.9 | Sukhothai | |
| | ช M | 3,971 | 14.9 | 1,628 | 6.1 | - | - | 33 | 8.3 | 21 | 5.3 | | |
| | ญ F | 3,761 | 14.4 | 1,218 | 4.6 | 5 | 64.7 | 28 | 7.4 | 17 | 4.5 | | |
| สุโขทัย | ร T | 4,726 | 7.8 | 4,365 | 7.2 | 1 | 21.2 | 22 | 4.7 | 11 | 2.3 | Phitsanulok | |
| | ช M | 2,424 | 8.2 | 2,341 | 8.0 | - | - | 12 | 5.0 | 7 | 2.9 | | |
| | ญ F | 2,302 | 7.5 | 2,024 | 6.6 | 1 | 21.2 | 10 | 4.3 | 4 | 1.7 | | |
| พิษณุโลก | ร T | 8,742 | 10.2 | 6,806 | 8.0 | 3 | 34.3 | 121 | 13.8 | 91 | 10.4 | | |
| | ช M | 4,618 | 11.0 | 3,874 | 9.2 | - | - | 77 | 16.7 | 61 | 13.2 | | |
| | ญ F | 4,124 | 9.5 | 2,932 | 6.7 | 3 | 34.3 | 44 | 10.7 | 30 | 7.3 | | |

ตาราง 2.2.14 (ต่อ)

| ภาค / จังหวัด | จำนวนเกิด (Number of birth) | | จำนวนตาย (Number of death) | | มารดาตาย (Maternal) | | จำนวนตาย < 5 ปี (Infant under 5) | | จำนวนตาย < 1 ปี (Infant) | | Region / Province | | |
|-----------------------------|--------------------------------|---------------|-------------------------------|---------------|--------------------------|---------------|-------------------------------------|---------------|-----------------------------|---------------|-------------------|----------------|--|
| | จำนวน number | อัตรา Rate | จำนวน number | อัตรา Rate | จำนวน number | อัตรา Rate | จำนวน number | อัตรา Rate | จำนวน number | อัตรา Rate | | | |
| ภาคเหนือ (ต่อ) กำแพงเพชร | ร T | 5,976 | 8.2 | 4,681 | 6.4 | 1 | 16.7 | 45 | 7.5 | 30 | 5.0 | Kamphaeng Phet | |
| | ช M | 3,096 | 8.6 | 2,634 | 7.3 | - | - | 26 | 8.4 | 18 | 5.8 | | |
| | ญ F | 2,880 | 7.9 | 2,047 | 5.6 | 1 | 16.7 | 19 | 6.6 | 12 | 4.2 | | |
| พิจิตร | ร T | 4,938 | 9.0 | 4,083 | 7.4 | 1 | 20.3 | 32 | 6.5 | 22 | 4.5 | Phichit | |
| | ช M | 2,505 | 9.3 | 2,193 | 8.2 | - | - | 18 | 7.2 | 10 | 4.0 | | |
| | ญ F | 2,433 | 8.7 | 1,890 | 6.7 | 1 | 20.3 | 14 | 5.8 | 12 | 4.9 | | |
| เพชรบูรณ์ | ร T | 8,219 | 8.3 | 6,869 | 6.9 | 1 | 12.2 | 76 | 9.2 | 49 | 6.0 | Phetchabun | |
| | ช M | 4,225 | 8.6 | 3,969 | 8.0 | - | - | 45 | 10.7 | 26 | 6.2 | | |
| | ญ F | 3,994 | 8.0 | 2,900 | 5.8 | 1 | 12.2 | 31 | 7.8 | 23 | 5.8 | | |
| นครสวรรค์ | ร T | 10,046 | 9.4 | 8,121 | 7.6 | 3 | 29.9 | 71 | 7.1 | 50 | 5.0 | Nakhon Sawan | |
| | ช M | 5,168 | 9.8 | 4,444 | 8.5 | - | - | 40 | 7.7 | 28 | 5.4 | | |
| | ญ F | 4,878 | 8.9 | 3,677 | 6.7 | 3 | 29.9 | 31 | 6.4 | 22 | 4.5 | | |
| อุทัยธานี | ร T | 3,042 | 9.2 | 2,522 | 7.7 | 1 | 32.9 | 38 | 12.5 | 30 | 9.9 | Uthai Thani | |
| | ช M | 1,592 | 9.8 | 1,361 | 8.4 | - | - | 21 | 13.2 | 15 | 9.4 | | |
| | ญ F | 1,450 | 8.7 | 1,161 | 6.9 | 1 | 32.9 | 17 | 11.7 | 15 | 10.3 | | |
| พะเยา | ร T | 3,653 | 7.5 | 3,917 | 8.0 | 1 | 27.4 | 23 | 6.3 | 14 | 3.8 | Payao | |
| | ช M | 1,843 | 7.7 | 2,227 | 9.3 | - | - | 12 | 6.5 | 7 | 3.8 | | |
| | ญ F | 1,810 | 7.3 | 1,690 | 6.8 | 1 | 27.4 | 11 | 6.1 | 7 | 3.9 | | |

ตาราง 2.2.14 (ต่อ)

| ภาค / จังหวัด | จำนวนเกิด (Number of birth) | | จำนวนตาย (Number of death) | | มารดาตาย (Maternal) | | จำนวนตาย < 5 ปี (Infant under 5) | | จำนวนตาย < 1 ปี (Infant) | | Region / Province | |
|-----------------------|--------------------------------|---------------|-------------------------------|---------------|--------------------------|---------------|-------------------------------------|---------------|-----------------------------|---------------|-------------------|----------------------|
| | จำนวน number | อัตรา Rate | จำนวน number | อัตรา Rate | จำนวน number | อัตรา Rate | จำนวน number | อัตรา Rate | จำนวน number | อัตรา Rate | | |
| ภาคตะวันออกเฉียงเหนือ | ร T | 213,184 | 9.8 | 136,587 | 6.3 | 43 | 20.2 | 1,855 | 8.7 | 1,348 | 6.3 | North-Eastern Region |
| | ช M | 109,377 | 10.1 | 77,290 | 7.1 | - | - | 1,030 | 9.4 | 738 | 6.7 | |
| | ญ F | 103,807 | 9.5 | 59,297 | 5.4 | 43 | 20.2 | 825 | 7.9 | 610 | 5.9 | |
| เลย | ร T | 6,750 | 10.7 | 4,075 | 6.5 | 2 | 29.6 | 62 | 9.2 | 49 | 7.3 | Loei |
| | ช M | 3,519 | 11.1 | 2,435 | 7.6 | - | - | 33 | 9.4 | 25 | 7.1 | |
| | ญ F | 3,231 | 10.3 | 1,640 | 5.2 | 2 | 29.6 | 29 | 9.0 | 24 | 7.4 | |
| หนองคาย | ร T | 5,054 | 9.8 | 3,070 | 6.0 | - | - | 48 | 9.5 | 36 | 7.1 | Nong Khai |
| | ช M | 2,642 | 10.3 | 1,814 | 7.1 | - | - | 28 | 10.6 | 18 | 6.8 | |
| | ญ F | 2,412 | 9.4 | 1,256 | 4.9 | - | - | 20 | 8.3 | 18 | 7.5 | |
| อุดรธานี | ร T | 16,280 | 10.4 | 9,277 | 5.9 | 4 | 24.6 | 143 | 8.8 | 106 | 6.5 | Udon Thani |
| | ช M | 8,225 | 10.6 | 5,383 | 6.9 | - | - | 71 | 8.6 | 52 | 6.3 | |
| | ญ F | 8,055 | 10.3 | 3,894 | 5.0 | 4 | 24.6 | 72 | 8.9 | 54 | 6.7 | |
| สกลนคร | ร T | 12,843 | 11.3 | 7,168 | 6.3 | 3 | 23.4 | 99 | 7.7 | 74 | 5.8 | Sakon Nakhon |
| | ช M | 6,668 | 11.8 | 4,076 | 7.2 | - | - | 51 | 7.6 | 39 | 5.8 | |
| | ญ F | 6,175 | 10.9 | 3,092 | 5.5 | 3 | 23.4 | 48 | 7.8 | 35 | 5.7 | |
| นครพนม | ร T | 6,263 | 8.8 | 4,183 | 5.9 | - | - | 49 | 7.8 | 35 | 5.6 | Nakhon Phanom |
| | ช M | 3,184 | 9.0 | 2,295 | 6.5 | - | - | 24 | 7.5 | 16 | 5.0 | |
| | ญ F | 3,079 | 8.7 | 1,888 | 5.3 | - | - | 25 | 8.1 | 19 | 6.2 | |
| ขอนแก่น | ร T | 19,590 | 11.0 | 12,892 | 7.2 | 8 | 40.8 | 206 | 10.5 | 154 | 7.9 | Khon Kaen |
| | ช M | 10,170 | 11.6 | 7,424 | 8.4 | - | - | 119 | 11.7 | 89 | 8.8 | |
| | ญ F | 9,420 | 10.5 | 5,468 | 6.1 | 8 | 40.8 | 87 | 9.2 | 65 | 6.9 | |

ตาราง 2.2.14 (ต่อ)

| ภาค / จังหวัด | จำนวนเกิด (Number of birth) | | จำนวนตาย (Number of death) | | มารดาตาย (Maternal) | | จำนวนตาย < 5 ปี (Infant under 5) | | จำนวนตาย < 1 ปี (Infant) | | Region / Province | |
|------------------------------------------|--------------------------------|---------------|-------------------------------|---------------|--------------------------|---------------|-------------------------------------|---------------|-----------------------------|---------------|-------------------|-------------------|
| | จำนวน number | อัตรา Rate | จำนวน number | อัตรา Rate | จำนวน number | อัตรา Rate | จำนวน number | อัตรา Rate | จำนวน number | อัตรา Rate | | |
| ภาคตะวันออกเฉียงเหนือ (ต่อ) กาฬสินธุ์ | ร T | 8,380 | 8.5 | 6,424 | 6.5 | 2 | 23.9 | 48 | 5.7 | 34 | 4.1 | Kalasin |
| | ช M | 4,299 | 8.8 | 3,720 | 7.6 | - | - | 32 | 7.4 | 25 | 5.8 | |
| | ญ F | 4,081 | 8.3 | 2,704 | 5.5 | 2 | 23.9 | 16 | 3.9 | 9 | 2.2 | |
| ชัยภูมิ | ร T | 9,786 | 8.6 | 7,157 | 6.3 | - | - | 85 | 8.7 | 62 | 6.3 | Chaiyaphum |
| | ช M | 5,015 | 8.9 | 3,977 | 7.1 | - | - | 53 | 10.6 | 38 | 7.6 | |
| | ญ F | 4,771 | 8.4 | 3,180 | 5.6 | - | - | 32 | 6.7 | 24 | 5.0 | |
| มหาสารคาม | ร T | 7,396 | 7.8 | 6,188 | 6.5 | - | - | 52 | 7.0 | 32 | 4.3 | Maha Sarakham |
| | ช M | 3,813 | 8.1 | 3,463 | 7.4 | - | - | 30 | 7.9 | 17 | 4.5 | |
| | ญ F | 3,583 | 7.4 | 2,725 | 5.7 | - | - | 22 | 6.1 | 15 | 4.2 | |
| ร้อยเอ็ด | ร T | 10,232 | 7.8 | 8,609 | 6.6 | 1 | 9.8 | 103 | 10.1 | 84 | 8.2 | Roi Et |
| | ช M | 5,258 | 8.1 | 4,859 | 7.4 | - | - | 65 | 12.4 | 48 | 9.1 | |
| | ญ F | 4,974 | 7.6 | 3,750 | 5.7 | 1 | 9.8 | 38 | 7.6 | 36 | 7.2 | |
| นครราชสีมา | ร T | 26,723 | 10.3 | 17,272 | 6.6 | 4 | 15.0 | 263 | 9.8 | 184 | 6.9 | Nakhon Ratchasima |
| | ช M | 13,619 | 10.6 | 9,699 | 7.5 | - | - | 138 | 10.1 | 94 | 6.9 | |
| | ญ F | 13,104 | 9.9 | 7,573 | 5.7 | 4 | 15.0 | 125 | 9.5 | 90 | 6.9 | |
| บุรีรัมย์ | ร T | 15,513 | 9.9 | 8,737 | 5.6 | 2 | 12.9 | 106 | 6.8 | 75 | 4.8 | Buri Rum |
| | ช M | 7,959 | 10.2 | 4,821 | 6.2 | - | - | 62 | 7.8 | 44 | 5.5 | |
| | ญ F | 7,554 | 9.6 | 3,916 | 5.0 | 2 | 12.9 | 44 | 5.8 | 31 | 4.1 | |
| สุรินทร์ | ร T | 13,473 | 9.7 | 8,827 | 6.4 | 5 | 37.1 | 130 | 9.6 | 87 | 6.5 | Surin |
| | ช M | 7,000 | 10.1 | 4,950 | 7.1 | - | - | 65 | 9.3 | 46 | 6.6 | |
| | ญ F | 6,473 | 9.3 | 3,877 | 5.6 | 5 | 37.1 | 65 | 10.0 | 41 | 6.3 | |

ตาราง 2.2.14 (ต่อ)

| ภาค / จังหวัด | จำนวนเกิด (Number of birth) | | จำนวนตาย (Number of death) | | มารดาตาย (Maternal) | | จำนวนตาย < 5 ปี (Infant under 5) | | จำนวนตาย < 1 ปี (Infant) | | Region / Province |
|-----------------------------|--------------------------------|---------------|-------------------------------|---------------|--------------------------|---------------|-------------------------------------|---------------|-----------------------------|---------------|-------------------|
| | จำนวน number | อัตรา Rate | จำนวน number | อัตรา Rate | จำนวน number | อัตรา Rate | จำนวน number | อัตรา Rate | จำนวน number | อัตรา Rate | |
| ภาคตะวันออกเฉียงเหนือ (ต่อ) | ร T | 13,098 | 9.0 | 8,578 | 5.9 | 4 | 30.5 | 121 | 9.2 | 87 | Si Sa Ket |
| | ช M | 6,695 | 9.2 | 4,689 | 6.4 | - | - | 66 | 9.9 | 49 | |
| | ญ F | 6,403 | 8.8 | 3,889 | 5.3 | 4 | 30.5 | 55 | 8.6 | 38 | |
| อุบลราชธานี | ร T | 20,092 | 11.0 | 11,592 | 6.3 | 5 | 24.9 | 228 | 11.3 | 171 | Ubon Ratchathani |
| | ช M | 10,251 | 11.2 | 6,664 | 7.3 | - | - | 142 | 13.9 | 103 | |
| | ญ F | 9,841 | 10.8 | 4,928 | 5.4 | 5 | 24.9 | 86 | 8.7 | 68 | |
| ยโสธร | ร T | 4,665 | 8.6 | 3,531 | 6.5 | - | - | 33 | 7.1 | 26 | Yasothon |
| | ช M | 2,373 | 8.8 | 1,962 | 7.2 | - | - | 15 | 6.3 | 9 | |
| | ญ F | 2,292 | 8.5 | 1,569 | 5.8 | - | - | 18 | 7.9 | 17 | |
| มุกดาหาร | ร T | 3,702 | 10.8 | 2,060 | 6.0 | - | - | 26 | 7.0 | 17 | Mukdahan |
| | ช M | 1,904 | 11.0 | 1,150 | 6.7 | - | - | 11 | 5.8 | 8 | |
| | ญ F | 1,798 | 10.5 | 910 | 5.3 | - | - | 15 | 8.3 | 9 | |
| อำนาจเจริญ | ร T | 3,497 | 9.3 | 2,028 | 5.4 | 1 | 28.6 | 13 | 3.7 | 9 | Amnat Charoen |
| | ช M | 1,749 | 9.3 | 1,121 | 6.0 | - | - | 4 | 2.3 | 3 | |
| | ญ F | 1,748 | 9.4 | 907 | 4.9 | 1 | 28.6 | 9 | 5.1 | 6 | |
| หนองบัวลำภู | ร T | 4,894 | 9.7 | 2,768 | 5.5 | 2 | 40.9 | 27 | 5.5 | 17 | Nong Bua Lumphu |
| | ช M | 2,521 | 9.9 | 1,569 | 6.2 | - | - | 14 | 5.6 | 9 | |
| | ญ F | 2,373 | 9.4 | 1,199 | 4.8 | 2 | 40.9 | 13 | 5.5 | 8 | |
| บึงกาฬ | ร T | 4,953 | 12.0 | 2,151 | 5.2 | - | - | 13 | 2.6 | 9 | Bungkan |
| | ช M | 2,513 | 12.0 | 1,219 | 5.8 | - | - | 7 | 2.8 | 6 | |
| | ญ F | 2,440 | 11.9 | 932 | 4.5 | - | - | 6 | 2.5 | 3 | |

ตาราง 2.2.14 (ต่อ)

| ภาค / จังหวัด | | จำนวนเกิด (Number of birth) | | จำนวนตาย (Number of death) | | มารดาตาย (Maternal) | | จำนวนตาย < 5 ปี (Infant under 5) | | จำนวนตาย < 1 ปี (Infant) | | Region / Province |
|---------------|-----|--------------------------------|---------------|-------------------------------|---------------|--------------------------|---------------|-------------------------------------|---------------|-----------------------------|---------------|-------------------|
| | | จำนวน number | อัตรา Rate | จำนวน number | อัตรา Rate | จำนวน number | อัตรา Rate | จำนวน number | อัตรา Rate | จำนวน number | อัตรา Rate | |
| ภาคใต้ | ร T | 138,549 | 15.2 | 51,541 | 5.7 | 44 | 31.8 | 1,379 | 10.0 | 1,032 | 7.4 | Southern Region |
| | ช M | 71,187 | 15.9 | 29,981 | 6.7 | - | - | 790 | 11.1 | 576 | 8.1 | |
| | ญ F | 67,362 | 14.6 | 21,560 | 4.7 | 44 | 31.8 | 589 | 8.7 | 456 | 6.8 | |
| ชุมพร | ร T | 6,170 | 12.4 | 3,257 | 6.6 | 2 | 32.4 | 43 | 7.0 | 31 | 5.0 | Chumphon |
| | ช M | 3,208 | 13.0 | 1,922 | 7.8 | - | - | 28 | 8.7 | 18 | 5.6 | |
| | ญ F | 2,962 | 11.8 | 1,335 | 5.3 | 2 | 32.4 | 15 | 5.1 | 13 | 4.4 | |
| ระนอง | ร T | 2,012 | 11.3 | 797 | 4.5 | 1 | 49.7 | 16 | 8.0 | 13 | 6.5 | Ranong |
| | ช M | 1,044 | 11.4 | 488 | 5.3 | - | - | 11 | 10.5 | 9 | 8.6 | |
| | ญ F | 968 | 11.1 | 309 | 3.5 | 1 | 49.7 | 5 | 5.2 | 4 | 4.1 | |
| สุราษฎร์ธานี | ร T | 15,477 | 15.1 | 5,735 | 5.6 | 2 | 12.9 | 173 | 11.2 | 124 | 8.0 | Surat Thani |
| | ช M | 8,000 | 15.8 | 3,310 | 6.5 | - | - | 98 | 12.3 | 67 | 8.4 | |
| | ญ F | 7,477 | 14.4 | 2,425 | 4.7 | 2 | 12.9 | 75 | 10.0 | 57 | 7.6 | |
| พังงา | ร T | 3,137 | 12.1 | 1,558 | 6.0 | 1 | 31.9 | 23 | 7.3 | 16 | 5.1 | Phangnga |
| | ช M | 1,596 | 12.3 | 913 | 7.1 | - | - | 16 | 10.0 | 9 | 5.6 | |
| | ญ F | 1,541 | 11.9 | 645 | 5.0 | 1 | 31.9 | 7 | 4.5 | 7 | 4.5 | |
| ภูเก็ต | ร T | 7,636 | 20.9 | 1,872 | 5.1 | - | - | 66 | 8.6 | 54 | 7.1 | Phuket |
| | ช M | 3,911 | 22.6 | 1,130 | 6.5 | - | - | 39 | 10.0 | 33 | 8.4 | |
| | ญ F | 3,725 | 19.4 | 742 | 3.9 | - | - | 27 | 7.2 | 21 | 5.6 | |
| กระบี่ | ร T | 7,276 | 16.2 | 2,127 | 4.7 | 2 | 27.5 | 67 | 9.2 | 51 | 7.0 | Krabi |
| | ช M | 3,737 | 16.7 | 1,296 | 5.8 | - | - | 41 | 11.0 | 31 | 8.3 | |
| | ญ F | 3,539 | 15.8 | 831 | 3.7 | 2 | 27.5 | 26 | 7.3 | 20 | 5.7 | |

ตาราง 2.2.14 (ต่อ)

| ภาค / จังหวัด | จำนวนเกิด (Number of birth) | | จำนวนตาย (Number of death) | | มารดาตาย (Maternal) | | จำนวนตาย < 5 ปี (Infant under 5) | | จำนวนตาย < 1 ปี (Infant) | | Region / Province | |
|-------------------------------|--------------------------------|---------------|-------------------------------|---------------|--------------------------|---------------|-------------------------------------|---------------|-----------------------------|---------------|-------------------|----------------------|
| | จำนวน number | อัตรา Rate | จำนวน number | อัตรา Rate | จำนวน number | อัตรา Rate | จำนวน number | อัตรา Rate | จำนวน number | อัตรา Rate | | |
| ภาคใต้ (ต่อ) นครศรีธรรมราช | ร T | 18,937 | 12.3 | 8,806 | 5.7 | 6 | 31.7 | 155 | 8.2 | 111 | 5.9 | Nakhon Sri Thammarat |
| | ช M | 9,595 | 12.6 | 5,060 | 6.6 | - | - | 84 | 8.8 | 60 | 6.3 | |
| | ญ F | 9,342 | 12.0 | 3,746 | 4.8 | 6 | 31.7 | 71 | 7.6 | 51 | 5.5 | |
| ตรัง | ร T | 8,365 | 13.2 | 3,672 | 5.8 | 2 | 23.9 | 72 | 8.6 | 50 | 6.0 | Trang |
| | ช M | 4,361 | 14.0 | 2,152 | 6.9 | - | - | 39 | 8.9 | 25 | 5.7 | |
| | ญ F | 4,004 | 12.4 | 1,520 | 4.7 | 2 | 23.9 | 33 | 8.2 | 25 | 6.2 | |
| พัทลุง | ร T | 5,542 | 10.7 | 2,899 | 5.6 | - | - | 37 | 6.7 | 25 | 4.5 | Phattalung |
| | ช M | 2,901 | 11.5 | 1,729 | 6.8 | - | - | 24 | 8.3 | 15 | 5.2 | |
| | ญ F | 2,641 | 10.0 | 1,170 | 4.4 | - | - | 13 | 4.9 | 10 | 3.8 | |
| สตูล | ร T | 4,974 | 16.2 | 1,504 | 4.9 | 1 | 20.1 | 39 | 7.8 | 25 | 5.0 | Satun |
| | ช M | 2,537 | 16.5 | 850 | 5.5 | - | - | 21 | 8.3 | 13 | 5.1 | |
| | ญ F | 2,437 | 15.8 | 654 | 4.2 | 1 | 20.1 | 18 | 7.4 | 12 | 4.9 | |
| สงขลา | ร T | 21,545 | 15.6 | 8,490 | 6.1 | 9 | 41.8 | 217 | 10.1 | 165 | 7.7 | Songkhla |
| | ช M | 11,129 | 16.5 | 4,871 | 7.2 | - | - | 123 | 11.1 | 89 | 8.0 | |
| | ญ F | 10,416 | 14.7 | 3,619 | 5.1 | 9 | 41.8 | 94 | 9.0 | 76 | 7.3 | |
| ปัตตานี | ร T | 12,446 | 18.4 | 3,882 | 5.7 | 5 | 40.2 | 166 | 13.3 | 124 | 10.0 | Pattani |
| | ช M | 6,422 | 19.2 | 2,227 | 6.7 | - | - | 88 | 13.7 | 63 | 9.8 | |
| | ญ F | 6,024 | 17.6 | 1,655 | 4.8 | 5 | 40.2 | 78 | 12.9 | 61 | 10.1 | |

ตาราง 2.2.14 (ต่อ)

| ภาค / จังหวัด | จำนวนเกิด (Number of birth) | | จำนวนตาย (Number of death) | | มารดาตาย (Maternal) | | จำนวนตาย < 5 ปี (Infant under 5) | | จำนวนตาย < 1 ปี (Infant) | | Region / Province | |
|----------------------|--------------------------------|---------------|-------------------------------|---------------|--------------------------|---------------|-------------------------------------|---------------|-----------------------------|---------------|-------------------|------------|
| | จำนวน number | อัตรา Rate | จำนวน number | อัตรา Rate | จำนวน number | อัตรา Rate | จำนวน number | อัตรา Rate | จำนวน number | อัตรา Rate | | |
| ภาคใต้ (ต่อ) ยะลา | ร T | 11,464 | 22.8 | 2,684 | 5.3 | 4 | 34.9 | 120 | 10.5 | 91 | 7.9 | Yala |
| | ช M | 5,964 | 23.9 | 1,580 | 6.3 | - | - | 68 | 11.4 | 53 | 8.9 | |
| | ญ F | 5,500 | 21.7 | 1,104 | 4.4 | 4 | 34.9 | 52 | 9.5 | 38 | 6.9 | |
| นราธิวาส | ร T | 13,568 | 17.8 | 4,258 | 5.6 | 9 | 66.3 | 185 | 13.6 | 152 | 11.2 | Narathiwat |
| | ช M | 6,782 | 18.0 | 2,453 | 6.5 | - | - | 110 | 16.2 | 91 | 13.4 | |
| | ญ F | 6,786 | 17.7 | 1,805 | 4.7 | 9 | 66.3 | 75 | 11.1 | 61 | 9.0 | |

รวบรวมและวิเคราะห์โดย : กลุ่มภารกิจด้านข้อมูลข่าวสารสุขภาพ สำนักงานนโยบายและยุทธศาสตร์
 Collected and Analyzed by : Health Information Unit, Bureau of Health Policy and Strategy

* หมายเหตุ : ข้อมูลมารดาตายได้จากการตรวจสอบคุณภาพข้อมูล

ตาราง 2.2.15 จำนวนและอัตราตายของการเกิดหลังคลอด (ภายใน 7 วัน) ต่อเกิดมีชีวิต 1,000 คน จำนวนรายภาคและเพศ 2552 - 2556
Table 2.2.15 Number of Deaths and Early Neonatal Deaths Rates (under 7 days) per 1,000 Live Births by Region and Sex, 2009- 2013

| ภาค (Region) | 2552(2009) | | 2553(2010) | | 2554(2011) | | 2555(2012) | | 2556(2013) | |
|------------------------------------------------------------------|--------------------------------------------|-------------------|--------------------------------------------|-------------------|--------------------------------------------|-------------------|--------------------------------------------|-------------------|--------------------------------------------|-------------------|
| | จำนวน Number | อัตรา Rate | จำนวน Number | อัตรา Rate | จำนวน Number | อัตรา Rate | จำนวน Number | อัตรา Rate | จำนวน Number | อัตรา Rate |
| ทั่วราชอาณาจักร Whole Kingdom | ร T ๒,196 ๒ M 1,260 ๒ F 936 | 2.9 3.2 2.5 | ร T 2,193 ๒ M 1,263 ๒ F 930 | 2.9 3.2 2.5 | ร T 2,199 ๒ M 1,257 ๒ F 942 | 2.8 3.1 2.4 | ร T 2,212 ๒ M 1,243 ๒ F 969 | 2.8 3.0 2.5 | ร T 1,846 ๒ M 1,020 ๒ F 826 | 2.5 2.6 2.3 |
| กรุงเทพมหานคร Bangkok Metropolis | ร T 329 ๒ M 200 ๒ F 129 | 3.3 3.8 2.6 | ร T 289 ๒ M 163 ๒ F 126 | 2.9 3.2 2.7 | ร T 290 ๒ M 163 ๒ F 127 | 2.9 3.1 2.6 | ร T 280 ๒ M 150 ๒ F 130 | 2.7 2.8 2.6 | ร T 261 ๒ M 128 ๒ F 133 | 2.8 2.6 2.9 |
| ภาคกลาง (ไม่รวม กทม.) Central Region (Excl.Bangkok Metro.) | ร T 601 ๒ M 344 ๒ F 257 | 3.0 3.3 2.6 | ร T 594 ๒ M 335 ๒ F 259 | 3.0 3.3 2.7 | ร T 619 ๒ M 354 ๒ F 265 | 2.9 3.3 2.6 | ร T 610 ๒ M 340 ๒ F 270 | 2.9 3.1 2.6 | ร T 511 ๒ M 295 ๒ F 216 | 2.6 2.9 2.3 |
| ภาคเหนือ Northern Region | ร T 334 ๒ M 193 ๒ F 141 | 3.0 3.4 2.6 | ร T 309 ๒ M 178 ๒ F 131 | 2.7 3.0 2.3 | ร T 289 ๒ M 157 ๒ F 132 | 2.5 2.7 2.4 | ร T 292 ๒ M 169 ๒ F 123 | 2.5 2.8 2.2 | ร T 201 ๒ M 112 ๒ F 89 | 1.9 2.0 1.7 |
| ภาคตะวันออกเฉียงเหนือ North-Eastern Region | ร T 529 ๒ M 287 ๒ F 242 | 2.4 2.6 2.3 | ร T 552 ๒ M 339 ๒ F 213 | 2.6 3.1 2.0 | ร T 574 ๒ M 312 ๒ F 262 | 2.5 2.7 2.4 | ร T 540 ๒ M 315 ๒ F 225 | 2.4 2.7 2.0 | ร T 480 ๒ M 266 ๒ F 214 | 2.3 2.4 2.1 |
| ภาคใต้ Southern Region | ร T 403 ๒ M 236 ๒ F 167 | 3.0 3.4 2.6 | ร T 449 ๒ M 248 ๒ F 201 | 3.4 3.6 3.1 | ร T 427 ๒ M 271 ๒ F 156 | 3.0 3.7 2.3 | ร T 490 ๒ M 269 ๒ F 221 | 3.4 3.6 3.2 | ร T 393 ๒ M 219 ๒ F 174 | 2.8 3.1 2.6 |

รวบรวมและวิเคราะห์โดย : กลุ่มภารกิจด้านข้อมูลข่าวสารสุขภาพ สำนักงานนโยบายและยุทธศาสตร์
Collected and Analyzed by : Health Information Unit, Bureau of Health Policy and Strategy

2.3 สาเหตุการตาย

การจัดทำรายงานการตายจำแนกตามสาเหตุตามบัญชีตารางพิเศษขององค์การอนามัยโลกใน “บัญชีจำแนกโรคระหว่างประเทศ ฉบับแก้ไขครั้งที่ 10” ประเทศไทยได้เปลี่ยนการให้รหัสสาเหตุการป่วยและตายจากบัญชีจำแนกโรคระหว่างประเทศ ฉบับแก้ไข ครั้งที่ 9 เป็น บัญชีจำแนกโรคระหว่างประเทศ ฉบับแก้ไข ครั้งที่ 10 ตั้งแต่ปี พ.ศ. 2537

สถิติสาเหตุการตาย วิเคราะห์จากฐานข้อมูลทะเบียนราษฎร์ของสำนักบริหารการทะเบียน กระทรวงมหาดไทย สำนักนโยบายและยุทธศาสตร์ทำการให้รหัสสาเหตุการตายเป็นรายบุคคลตามบัญชีจำแนกโรคระหว่างประเทศ ฉบับแก้ไข ครั้งที่ 10 จากการศึกษาพบว่า สาเหตุการตายยังมีความไม่ครบถ้วนสมบูรณ์ สาเหตุการตายในกลุ่ม “ไม่ทราบสาเหตุ” มีสัดส่วนมากกว่าร้อยละ 28.9

เมื่อเทียบกับการตายทั้งหมด ในการตายที่ทราบสาเหตุก็ยังมีบางรายการไม่ชัดเจนและไม่มั่นใจว่าจะถูกต้อง ที่กล่าวเช่นนี้เพราะการให้สาเหตุการตายยังเป็น Mode of Death ไม่ใช่ Cause of Death ความผิดพลาดและไม่ครบถ้วนของสาเหตุการตายจึงเกิดขึ้นจากการให้สาเหตุการตาย ดังกล่าวนี้อยู่ โดยเฉพาะอย่างยิ่งหากผู้ให้ สาเหตุการตายไม่ใช่แพทย์ก็จะทำให้สาเหตุการตายผิดพลาดได้มากยิ่งขึ้น

สาเหตุการตาย พ.ศ. 2556 ข้อมูลจากมรณบัตรปี พ.ศ. 2556 สาเหตุการตายที่จัดลำดับ 10 โรคแรกได้แก่ เนื้องอก อัตราร้อยต่อประชากรแสนคนเท่ากับ 104.8

2.3 CAUSES OF DEATH

The report on causes of death was classified by Basic Tabular List of the World Health Organization “International Statistical Classification of Diseases and Health Related Problems the Tenth Revision” (ICD-10). Thailand has changed mortality and morbidity coding from ICD-9 based to ICD-10 since 1994.

Statistics on Causes of Deaths were analyzed from the civil registration database of the Bureau of Registration Administration, Ministry of Interior, after the coding for underlying cause of death was done under ICD-10 basis by the Bureau of Policy and Strategy, Ministry of Public Health.

According to a study, found that the causes of deaths are incomplete and almost they are in ill-defined group more than 28.9% when compared with the total figures. In addition to the deaths have known causes, they have some items that can not define and unreliable because the causes are mode of deaths making the errors and incompleteness. Especially, if the key persons to underline the causes of deaths are not doctors, they do not know how to write the causes of deaths making more errors.

Causes of death in 2013 The mortality data from the death certificates in 2013, the leading cause of death rate per 100,000 population found that the first of cancer 104.8

ภาพ 2.3 ก. : อัตราตาย จำแนกตามสาเหตุที่สำคัญ ต่อประชากร 100,000 คน ประเทศไทย พ.ศ. 2552 และ 2556

Figure 2.3 A : Death Rates by Leading Cause of Death per 100,000 Population Thailand, 2009 and 2013

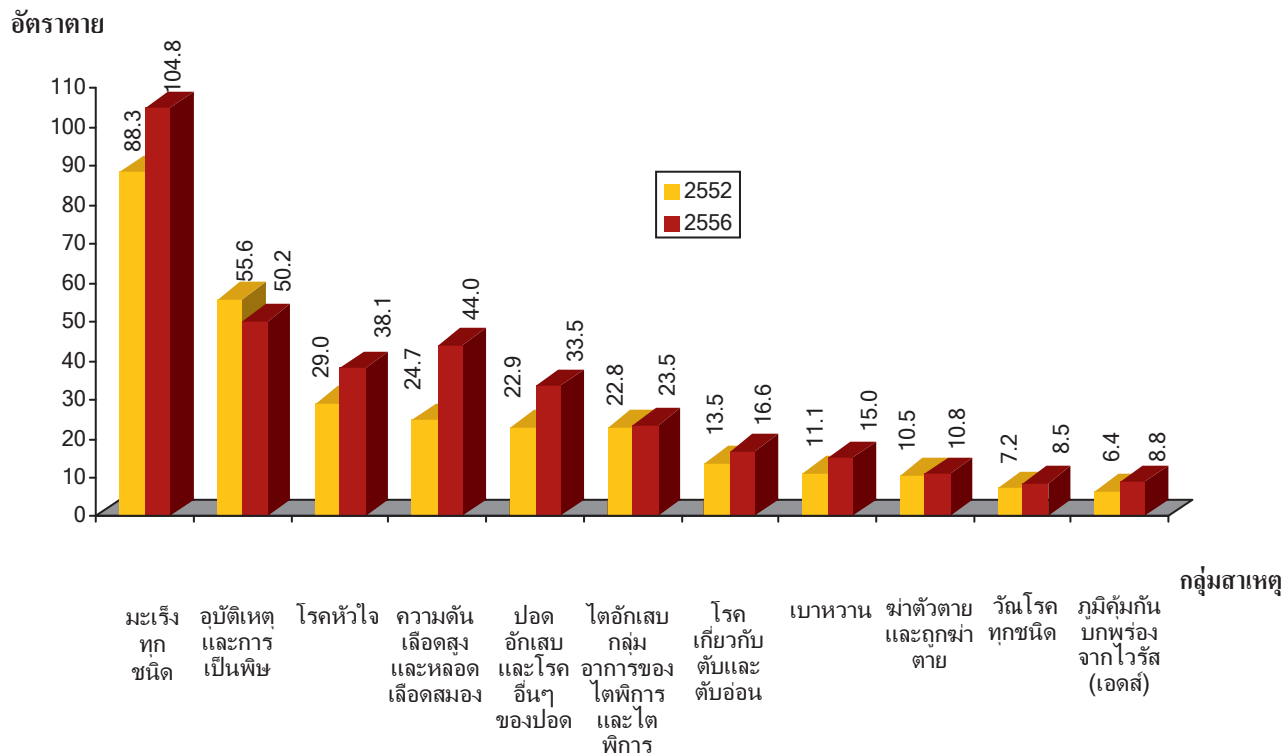

ที่มา: สำนักนโยบายและยุทธศาสตร์ กระทรวงสาธารณสุข

Source: Bureau of Health Policy and Strategy Ministry of Public Health

ภาพ 2.3 ข. : อัตราตาย จำแนกตามกลุ่มโรคมะเร็ง ต่อประชากร 100,000 คน ประเทศไทย พ.ศ. 2552 และ 2556

Figure 2.3 B : Death Rates Neoplasms Group per 100,000 Population Thailand, 2009 and 2013

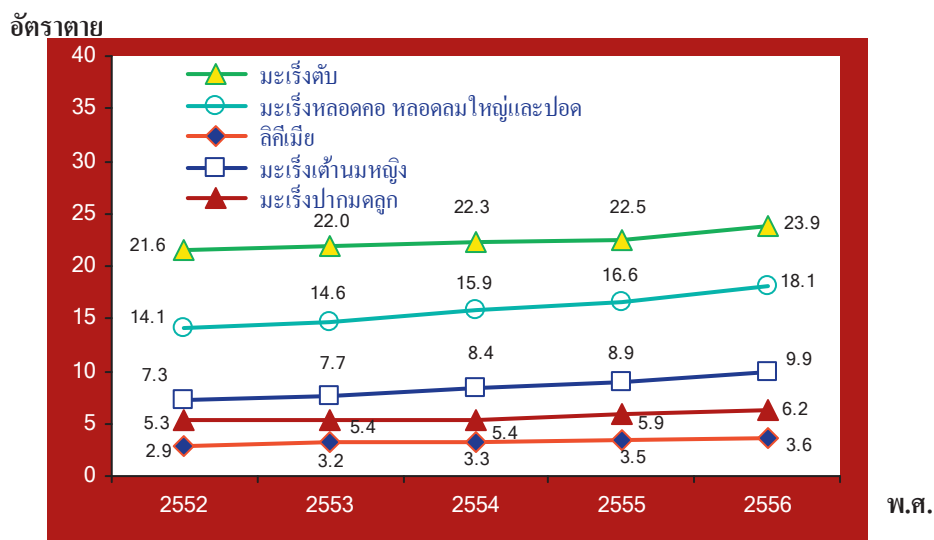

ที่มา: สำนักนโยบายและยุทธศาสตร์ กระทรวงสาธารณสุข

Source: Bureau of Health Policy and Strategy Ministry of Public Health

ตาราง 2.3.1 จำนวนและอัตราตายต่อประชากร 100,000 คน ตามลำดับของกลุ่มสาเหตุการตาย 10 กลุ่มแรก (ตามบัญชีจำแนกโรคระหว่างประเทศฉบับแก้ไขครั้งที่ 10) พ.ศ. 2552 - 2556

Table 2.3.1 Number and Death Rates per 100,000 Population of First 10 Leading Cause Groups of Death (According to ICD Mortality Tabulation List1, 10 th Revision)

2009-2013

| กลุ่มสาเหตุ Cause Group | ลำดับที่ Order 2552 | 2552 (2009) | | 2553 (2010) | | 2554 (2011) | | 2555 (2012) | | 2556 (2013) | |
|----------------------------------------------------------------------------------------------------------------------------------|---------------------------|-----------------|---------------|-----------------|---------------|-----------------|---------------|-----------------|---------------|-----------------|---------------|
| | | จำนวน Number | อัตรา Rate | จำนวน Number | อัตรา Rate | จำนวน Number | อัตรา Rate | จำนวน Number | อัตรา Rate | จำนวน Number | อัตรา Rate |
| เนื้องอก(C00-D48) Neoplasms | ร T | 56,058 | 88.3 | 58,076 | 91.2 | 61,082 | 95.2 | 63,272 | 98.5 | 67,692 | 104.8 |
| | ข M | 32,699 | 104.6 | 33,659 | 107.3 | 35,437 | 112.2 | 36,662 | 116.0 | 38,965 | 122.6 |
| | ญ F | 23,359 | 72.6 | 24,417 | 75.5 | 25,645 | 78.7 | 26,610 | 81.5 | 28,727 | 87.5 |
| โรกระบบไหลเวียนโลหิต(I00-I99) Diseases of the circulatory system | ร T | 35,050 | 55.2 | 39,459 | 61.9 | 44,133 | 68.8 | 46,349 | 72.1 | 54,375 | 84.1 |
| | ข M | 20,060 | 64.1 | 22,597 | 72.0 | 25,008 | 79.2 | 26,388 | 83.5 | 30,780 | 96.9 |
| | ญ F | 14,990 | 46.6 | 16,862 | 52.2 | 19,125 | 58.7 | 19,961 | 61.1 | 23,595 | 71.8 |
| โรคติดเชื้อและปรสิต (A00-B99) Certain infectious and parasitic Diseases | ร T | 38,511 | 60.7 | 41,369 | 64.9 | 41,466 | 64.6 | 43,293 | 67.4 | 42,462 | 65.7 |
| | ข M | 21,152 | 67.6 | 22,477 | 71.6 | 22,826 | 72.2 | 23,838 | 75.4 | 23,849 | 75.1 |
| | ญ F | 17,359 | 53.9 | 18,892 | 58.4 | 18,640 | 57.2 | 19,455 | 59.6 | 18,613 | 56.7 |
| สาเหตุภายนอกของการป่วยและการตาย (V01-Y89) External cause of morbidity and mortality Other accidents, including late effect | ร T | 41,946 | 66.1 | 39,926 | 62.7 | 40,682 | 63.4 | 40,130 | 62.4 | 39,408 | 61.0 |
| | ข M | 32,472 | 103.8 | 31,621 | 100.8 | 32,135 | 101.7 | 31,641 | 100.1 | 31,026 | 97.6 |
| | ญ F | 9,474 | 29.4 | 8,305 | 25.7 | 8,547 | 26.2 | 8,489 | 26.0 | 8,382 | 25.5 |
| โรคของระบบทางเดินหายใจ(I00-I98) Diseases of the respiratory system | ร T | 26,166 | 41.2 | 29,654 | 46.6 | 32,057 | 49.9 | 32,240 | 50.2 | 33,832 | 52.4 |
| | ข M | 16,361 | 52.3 | 18,351 | 58.5 | 19,609 | 62.1 | 19,808 | 62.7 | 20,831 | 65.6 |
| | ญ F | 9,805 | 30.5 | 11,303 | 35.0 | 12,448 | 38.2 | 12,432 | 38.1 | 13,001 | 39.6 |

ตาราง 2.3.1 (ต่อ)

Table 2.3.1 (Continued)

| กลุ่มสาเหตุ Cause Group | ลำดับที่ Order 2552 | 2552(2009) | | 2553(2010) | | 2554(2011) | | 2555(2012) | | 2556(2013) | |
|---------------------------------------------------------------------------------------------------------------------------------------------------------------------------------------|---------------------------|-----------------|---------------|-----------------|---------------|-----------------|---------------|-----------------|---------------|-----------------|---------------|
| | | จำนวน Number | อัตรา Rate | จำนวน Number | อัตรา Rate | จำนวน Number | อัตรา Rate | จำนวน Number | อัตรา Rate | จำนวน Number | อัตรา Rate |
| โรคของระบบสืบพันธุ์และทางเดินปัสสาวะ (N00-N99) Diseases of the genitourinary system | ร T | 13,907 | 21.9 | 14,705 | 23.1 | 15,811 | 24.6 | 16,013 | 24.9 | 16,780 | 26.0 |
| | ข M | 6,750 | 21.6 | 7,088 | 22.6 | 7,592 | 24.0 | 7,642 | 24.2 | 8,116 | 25.5 |
| | ญ F | 7,157 | 22.2 | 7,617 | 23.6 | 8,219 | 25.2 | 8,371 | 25.6 | 8,664 | 26.4 |
| โรคระบบย่อยอาหาร(K00-K92) Diseases of the digestive system | ร T | 13,038 | 20.5 | 13,484 | 21.2 | 14,278 | 22.2 | 14,677 | 22.8 | 16,657 | 25.8 |
| | ข M | 8,977 | 28.7 | 9,297 | 29.6 | 9,802 | 31.0 | 10,058 | 31.8 | 11,501 | 36.2 |
| | ญ F | 4,061 | 12.6 | 4,187 | 13.0 | 4,476 | 13.7 | 4,619 | 14.1 | 5,156 | 15.7 |
| โรคของต่อมไร้ท่อ โภชนาการและเมแทบอลิซึม(E00-E88) Endocrine, nutritional and metabolic diseases | ร T | 7,901 | 12.5 | 7,829 | 12.3 | 8,854 | 13.8 | 9,132 | 14.2 | 11,529 | 17.8 |
| | ข M | 3,168 | 10.1 | 3,254 | 10.4 | 3,691 | 11.7 | 3,805 | 12.0 | 4,805 | 15.1 |
| | ญ F | 4,733 | 14.7 | 4,575 | 14.2 | 5,163 | 15.8 | 5,327 | 16.3 | 6,724 | 20.5 |
| โรคระบบประสาท(G00-G98) Diseases of the nervous system | ร T | 4,590 | 7.2 | 4,633 | 7.3 | 5,137 | 8.0 | 6,207 | 9.7 | 10,654 | 16.5 |
| | ข M | 2,820 | 9.0 | 2,824 | 9.0 | 2,937 | 9.3 | 3,250 | 10.3 | 5,126 | 16.1 |
| | ญ F | 1,770 | 5.5 | 1,809 | 5.6 | 2,200 | 6.8 | 2,957 | 9.1 | 5,528 | 16.8 |
| โรคเลือดและอวัยวะสร้างเลือดและความผิดปกติเกี่ยวกับกลไกของภูมิคุ้มกัน (D50-D89) Diseases of the blood and blood-forming organs and certain disorders involving the immune mechanism | ร T | 538 | 0.8 | 596 | 0.9 | 618 | 1.0 | 656 | 1.0 | 781 | 1.2 |
| | ข M | 210 | 0.7 | 295 | 0.9 | 283 | 0.9 | 293 | 0.9 | 362 | 1.1 |
| | ญ F | 328 | 1.0 | 301 | 0.9 | 335 | 1.0 | 363 | 1.1 | 419 | 1.3 |

รวบรวมและวิเคราะห์โดย : กลุ่มภารกิจด้านข้อมูลข่าวสารสุขภาพ สำนักงานนโยบายและยุทธศาสตร์
Collected and Analyzed by : Health Information Unit, Bureau of Health Policy and Strategy

ตาราง 2.3.2 จำนวนและอัตราตาย ต่อประชากร 100,000 คน จำนวนตามเพศและสาเหตุ ตามบัญชีตารางโรคพื้นฐานของบัญชีจำแนกโรคระหว่างประเทศฉบับแก้ไขครั้งที่ 10 พ.ศ.2552-2556

Table 2.3.2 Number of Death and Death Rates per 100,000 Population by Sex and Causes of Death (According to ICD Mortality Tabulation List 1, the 10 th Revision) 2009- 2013

| | 2552 (2009) | | 2553 (2010) | | 2554 (2011) | | 2555 (2012) | | 2556 (2013) | |
|-----------------------------------------------------------------|-----------------|---------------|-----------------|---------------|-----------------|---------------|-----------------|---------------|-----------------|---------------|
| | จำนวน Number | อัตรา Rate | จำนวน Number | อัตรา Rate | จำนวน Number | อัตรา Rate | จำนวน Number | อัตรา Rate | จำนวน Number | อัตรา Rate |
| สาเหตุการตาย (Causes of death) | | | | | | | | | | |
| 001 โรคติดเชื้อและปรสิต (A00-B99) | | | | | | | | | | |
| Certain infectious and parasitic diseases | | | | | | | | | | |
| ร T | 38,511 | 60.7 | 41,369 | 64.9 | 41,466 | 64.6 | 43,293 | 67.4 | 42,462 | 65.7 |
| ข M | 21,152 | 67.6 | 22,477 | 71.6 | 22,826 | 72.2 | 23,838 | 75.4 | 23,849 | 75.1 |
| ญ F | 17,359 | 53.9 | 18,892 | 58.4 | 18,640 | 57.2 | 19,455 | 59.6 | 18,613 | 56.7 |
| 002 อหิวาตกโรค (A00) | | | | | | | | | | |
| Cholera | | | | | | | | | | |
| ร T | 2 | 0.0 | 1 | 0.0 | 1 | 0.0 | - | - | - | - |
| ข M | 2 | 0.0 | - | - | - | - | - | - | - | - |
| ญ F | - | - | 1 | 0.0 | 1 | 0.0 | - | - | - | - |
| 003 อาการท้องร่วง กระเพาะและลำไส้อักเสบซึ่งสันนิษฐานว่าเกิดจากร | | | | | | | | | | |
| T | 739 | 1.2 | 879 | 1.4 | 961 | 1.5 | 1,338 | 2.1 | 1,474 | 2.3 |
| การติดเชื้อ (A09) | | | | | | | | | | |
| ข M | 406 | 1.3 | 490 | 1.6 | 504 | 1.6 | 638 | 2.0 | 750 | 2.4 |
| ญ F | 333 | 1.0 | 389 | 1.2 | 457 | 1.4 | 700 | 2.1 | 724 | 2.2 |
| Diarrhoea and gastroenteritis of presumed infectious origin | | | | | | | | | | |
| 004 โรคติดเชื้ออื่น ๆ ของไส้ (A01-A08) | | | | | | | | | | |
| Other intestinal infectious diseases | | | | | | | | | | |
| ร T | 32 | 0.1 | 28 | 0.0 | 30 | 0.0 | 36 | 0.1 | 36 | 0.1 |
| ข M | 19 | 0.1 | 18 | 0.1 | 16 | 0.1 | 15 | 0.0 | 21 | 0.1 |
| ญ F | 13 | 0.0 | 10 | 0.0 | 14 | 0.0 | 21 | 0.1 | 15 | 0.0 |
| 005 วัณโรคทางเดินหายใจ (A15-A16) | | | | | | | | | | |
| Respiratory tuberculosis | | | | | | | | | | |
| ร T | 4,162 | 6.6 | 4,063 | 6.4 | 4,408 | 6.9 | 4,927 | 7.7 | 5,018 | 7.8 |
| ข M | 3,012 | 9.6 | 2,940 | 9.4 | 3,078 | 9.7 | 3,554 | 11.2 | 3,636 | 11.4 |
| ญ F | 1,150 | 3.6 | 1,123 | 3.5 | 1,330 | 4.1 | 1,373 | 4.2 | 1,382 | 4.2 |
| 006 วัณโรคอื่น ๆ (A17-A19) | | | | | | | | | | |
| Other tuberculosis | | | | | | | | | | |
| ร T | 406 | 0.6 | 404 | 0.6 | 376 | 0.6 | 427 | 0.7 | 478 | 0.7 |
| ข M | 268 | 0.9 | 266 | 0.8 | 231 | 0.7 | 266 | 0.8 | 285 | 0.9 |
| ญ F | 138 | 0.4 | 138 | 0.4 | 145 | 0.4 | 161 | 0.5 | 193 | 0.6 |

ตาราง 2.3.2 (ต่อ)

Table 2.3.2 (Continued)

| สาเหตุการตาย (Causes of death) | 2552 (2009) | | 2553 (2010) | | 2554 (2011) | | 2555 (2012) | | 2556 (2013) | |
|--------------------------------------------------------------|-----------------|---------------|-----------------|---------------|-----------------|---------------|-----------------|---------------|-----------------|---------------|
| | จำนวน Number | อัตรา Rate | จำนวน Number | อัตรา Rate | จำนวน Number | อัตรา Rate | จำนวน Number | อัตรา Rate | จำนวน Number | อัตรา Rate |
| 007 กาฬโรค (A20) Plague | - | - | - | - | - | - | - | - | - | - |
| | | | | | | | | | | |
| | | | | | | | | | | |
| | | | | | | | | | | |
| 008 บาดทะยัก (A33-A35) Tetanus | 37 | 0.1 | 43 | 0.1 | 32 | 0.0 | 52 | 0.1 | 36 | 0.1 |
| | 24 | 0.1 | 22 | 0.1 | 18 | 0.1 | 34 | 0.1 | 24 | 0.1 |
| | 13 | 0.0 | 21 | 0.1 | 14 | 0.0 | 18 | 0.1 | 12 | 0.0 |
| 009 โรคคอตีบ (A36) Diphtheria | 5 | 0.0 | 13 | 0.0 | 7 | 0.0 | 4 | 0.0 | 10 | 0.0 |
| | 3 | 0.0 | 5 | 0.0 | 5 | 0.0 | 4 | 0.0 | 6 | 0.0 |
| | 2 | 0.0 | 8 | 0.0 | 2 | 0.0 | - | - | 4 | 0.0 |
| 010 โรคไอกรน (A37) Whooping cough | - | - | - | - | - | - | - | - | 1 | 0.0 |
| | - | - | - | - | - | - | - | - | - | - |
| | - | - | - | - | - | - | - | - | 1 | 0.0 |
| 011 การติดเชื้อเมนิงโกคอคัส (A39) Meningococcal infection | - | - | 5 | 0.0 | 1 | 0.0 | 2 | 0.0 | 4 | 0.0 |
| | - | - | 4 | 0.0 | 1 | 0.0 | - | - | 3 | 0.0 |
| | - | - | 1 | 0.0 | - | - | 2 | 0.0 | 1 | 0.0 |
| 012 โลหิตเป็นพิษ (A40-A41) Septicaemia | 26,024 | 41.0 | 28,962 | 45.5 | 28,672 | 44.7 | 29,157 | 45.4 | 26,523 | 41.0 |
| | 12,995 | 41.6 | 14,485 | 46.2 | 14,570 | 46.1 | 14,803 | 46.8 | 13,556 | 42.7 |
| | 13,029 | 40.5 | 14,477 | 44.8 | 14,102 | 43.3 | 14,354 | 44.0 | 12,967 | 39.5 |

ตาราง 2.3.2 (ต่อ)

Table 2.3.2 (Continued)

| สาเหตุการตาย (Causes of death) | 2552 (2009) | | 2553 (2010) | | 2554 (2011) | | 2555 (2012) | | 2556 (2013) | |
|----------------------------------------------------------------------------------------------------------------------------------------------------------|-----------------|---------------|-----------------|---------------|-----------------|---------------|-----------------|---------------|-----------------|---------------|
| | จำนวน Number | อัตรา Rate | จำนวน Number | อัตรา Rate | จำนวน Number | อัตรา Rate | จำนวน Number | อัตรา Rate | จำนวน Number | อัตรา Rate |
| 013 การติดเชื้อที่ผ่านทางการมีเพศสัมพันธ์เป็นส่วนใหญ่ (A50-A64) Infections with a predominantly sexual mode of transmission | ร T 2 | 0.0 | - | - | 2 | 0.0 | 2 | 0.0 | 4 | 0.0 |
| | ช M 2 | 0.0 | - | - | 1 | 0.0 | 1 | 0.0 | 1 | 0.0 |
| | ญ F - | - | - | - | 1 | 0.0 | 1 | 0.0 | 3 | 0.0 |
| 014 โรคโปลิโอเฉียบพลัน (โปลิโอ) (A80) Acute poliomyelitis | ร T - | - | - | - | - | - | - | - | - | - |
| | ช M - | - | - | - | - | - | - | - | - | - |
| | ญ F - | - | - | - | - | - | - | - | - | - |
| 015 โรคพิษสุนัขบ้า (A82) Rabies | ร T 10 | 0.0 | 9 | 0.0 | 4 | 0.0 | 2 | 0.0 | 4 | 0.0 |
| | ช M 6 | 0.0 | 6 | 0.0 | 4 | 0.0 | 2 | 0.0 | 3 | 0.0 |
| | ญ F 4 | 0.0 | 3 | 0.0 | - | - | - | - | 1 | 0.0 |
| 016 ไข้เหลือง (A95) Yellow fever | ร T 1 | 0.0 | - | - | - | - | - | - | - | - |
| | ช M 1 | 0.0 | - | - | - | - | - | - | - | - |
| | ญ F - | - | - | - | - | - | - | - | - | - |
| 017 ไข้จากไวรัสที่นำโดยแมลงและไข้เลือดออกที่เกิดจากไวรัสอื่น ๆ (A90-A94, A96-A99) Other arthropod-borne viral fevers and viral haemorrhagic fevers | ร T 99 | 0.2 | 224 | 0.4 | 114 | 0.2 | 134 | 0.2 | 233 | 0.4 |
| | ช M 50 | 0.2 | 102 | 0.3 | 54 | 0.0 | 68 | 0.2 | 97 | 0.3 |
| | ญ F 49 | 0.2 | 122 | 0.4 | 60 | 0.2 | 66 | 0.2 | 136 | 0.4 |
| 018 หัด (B05) Measles | ร T 1 | 0.0 | - | - | 1 | 0.0 | 1 | 0.0 | 1 | 0.0 |
| | ช M - | - | - | - | 1 | 0.0 | 1 | 0.0 | - | - |
| | ญ F 1 | 0.0 | - | - | - | - | - | - | 1 | 0.0 |

ตาราง 2.3.2 (ต่อ)

Table 2.3.2 (Continued)

| สาเหตุการตาย (Causes of death) | 2552 (2009) | | 2553 (2010) | | 2554 (2011) | | 2555 (2012) | | 2556 (2013) | | |
|-----------------------------------------------------------------------------------------------------|-----------------|---------------|-----------------|---------------|-----------------|---------------|-----------------|---------------|-----------------|---------------|------|
| | จำนวน Number | อัตรา Rate | จำนวน Number | อัตรา Rate | จำนวน Number | อัตรา Rate | จำนวน Number | อัตรา Rate | จำนวน Number | อัตรา Rate | |
| 019 โรคตับอักเสบจากเชื้อไวรัส (B15-B19) Viral hepatitis | ร T | 305 | 0.5 | 347 | 0.5 | 377 | 0.6 | 463 | 0.7 | 625 | 1.0 |
| | ช M | 196 | 0.6 | 232 | 0.7 | 256 | 0.8 | 306 | 1.0 | 433 | 1.4 |
| | ญ F | 109 | 0.3 | 115 | 0.4 | 121 | 0.4 | 157 | 0.5 | 192 | 0.6 |
| 020 โรคภูมิคุ้มกันบกพร่องเนื่องจากรู้อไวรัส (B20-B24) Human immunodeficiency virus (HIV) disease | ร T | 4,046 | 6.4 | 3,638 | 5.7 | 3,758 | 5.9 | 4,034 | 6.3 | 5,683 | 8.8 |
| | ช M | 2,603 | 8.3 | 2,318 | 7.4 | 2,473 | 7.8 | 2,566 | 8.1 | 3,649 | 11.5 |
| | ญ F | 1,443 | 4.5 | 1,320 | 4.1 | 1,285 | 3.9 | 1,468 | 4.5 | 2,034 | 6.2 |
| 021 มาลาเรีย (B50-B54) Malaria | ร T | 70 | 0.1 | 80 | 0.1 | 43 | 0.1 | 37 | 0.1 | 42 | 0.1 |
| | ช M | 53 | 0.2 | 49 | 0.2 | 31 | 0.1 | 20 | 0.1 | 31 | 0.1 |
| | ญ F | 17 | 0.1 | 31 | 0.1 | 12 | 0.0 | 17 | 0.1 | 11 | 0.0 |
| 022 โรคพิษมานีเย (B55) Leishmaniasis | ร T | - | - | - | - | - | - | - | - | - | - |
| | ช M | - | - | - | - | - | - | - | - | - | - |
| | ญ F | - | - | - | - | - | - | - | - | - | - |
| 023 โรคทริปาโนโซม (B56-B57) Trypanosomiasis | ร T | - | - | - | - | - | - | - | - | - | - |
| | ช M | - | - | - | - | - | - | - | - | - | - |
| | ญ F | - | - | - | - | - | - | - | - | - | - |
| 024 โรคติดเชื้อซิดโตโซม (มิลฮาร์เชอเลียส) (B65) Schistosomiasis | ร T | - | - | - | - | - | - | - | - | - | - |
| | ช M | - | - | - | - | - | - | - | - | - | - |
| | ญ F | - | - | - | - | - | - | - | - | - | - |

ตาราง 2.3.2 (ต่อ)

Table 2.3.2 (Continued)

| สาเหตุการตาย (Causes of death) | 2552 (2009) | | 2553 (2010) | | 2554 (2011) | | 2555 (2012) | | 2556 (2013) | | |
|---------------------------------------------------------------------------------------------------------------------------------------------------------------------------------------|-----------------|---------------|-----------------|---------------|-----------------|---------------|-----------------|---------------|-----------------|---------------|-------|
| | จำนวน Number | อัตรา Rate | จำนวน Number | อัตรา Rate | จำนวน Number | อัตรา Rate | จำนวน Number | อัตรา Rate | จำนวน Number | อัตรา Rate | |
| 025 โรคติดเชื้อและปรสิตที่เสียชีวิต (A21-A32,A38,A42-A49, A65-A79,A81,A83-A89,B00-B04,B06-B09,B25-B49, B58-B64,B66-B94,B99) Remainder of certain infectious and parasitic diseases | ร T | 2,558 | 4.0 | 2,666 | 4.2 | 2,679 | 4.2 | 2,677 | 4.2 | 2,290 | 3.5 |
| | ข M | 1,504 | 4.8 | 1,534 | 4.9 | 1,583 | 5.0 | 1,560 | 4.9 | 1,354 | 4.3 |
| | ญ F | 1,054 | 3.3 | 1,132 | 3.5 | 1,096 | 3.4 | 1,117 | 3.4 | 936 | 2.8 |
| | | | | | | | | | | | |
| 026 เนื้องอก (C00-D48) Neoplasms | ร T | 56,058 | 88.3 | 58,076 | 91.2 | 61,082 | 95.2 | 63,272 | 98.5 | 67,692 | 104.8 |
| | ข M | 32,699 | 104.6 | 33,659 | 107.3 | 35,437 | 112.2 | 36,662 | 116.0 | 38,965 | 122.6 |
| | ญ F | 23,359 | 72.6 | 24,417 | 75.5 | 25,645 | 78.7 | 26,610 | 81.5 | 28,727 | 87.5 |
| 027 เนื้องอกร้ายของริมฝีปาก ช่องปากและคอดอย (C00-C14) Malignant neoplasm of lip, oral cavity and pharynx | ร T | 1,776 | 2.8 | 1,839 | 2.9 | 1,998 | 3.1 | 2,083 | 3.2 | 2,475 | 3.8 |
| | ข M | 1,198 | 3.8 | 1,204 | 3.8 | 1,314 | 4.2 | 1,388 | 4.4 | 1,693 | 5.3 |
| | ญ F | 578 | 1.8 | 635 | 2.0 | 684 | 2.1 | 695 | 2.1 | 782 | 2.4 |
| 028 เนื้องอกร้ายที่หลอดอาหาร (C15) Malignant neoplasm of oesophagus | ร T | 1,014 | 1.6 | 1,075 | 1.7 | 1,256 | 2.0 | 1,337 | 2.1 | 1,413 | 2.2 |
| | ข M | 851 | 2.7 | 894 | 2.8 | 1,059 | 3.4 | 1,129 | 3.6 | 1,208 | 3.8 |
| | ญ F | 163 | 0.5 | 181 | 0.6 | 197 | 0.6 | 208 | 0.6 | 205 | 0.6 |
| 029 เนื้องอกร้ายที่กระเพาะอาหาร (C16) Malignant neoplasm of stomach | ร T | 1,083 | 1.7 | 1,185 | 1.9 | 1,408 | 2.2 | 1,428 | 2.2 | 1,501 | 2.3 |
| | ข M | 591 | 1.9 | 660 | 2.1 | 787 | 2.5 | 763 | 2.4 | 772 | 2.4 |
| | ญ F | 492 | 1.5 | 525 | 1.6 | 621 | 1.9 | 665 | 2.0 | 729 | 2.2 |
| 030 เนื้องอกร้ายที่ลำไส้ใหญ่ เร็ดัมและทวารหนัก (C18-C21) Malignant neoplasm of colon, rectum and anus | ร T | 2,027 | 3.2 | 2,306 | 3.6 | 2,647 | 4.1 | 2,879 | 4.5 | 3,407 | 5.3 |
| | ข M | 1,120 | 3.6 | 1,264 | 4.0 | 1,501 | 4.8 | 1,566 | 5.0 | 1,866 | 5.9 |
| | ญ F | 907 | 2.8 | 1,042 | 3.2 | 1,146 | 3.5 | 1,313 | 4.0 | 1,541 | 4.7 |

ตาราง 2.3.2 (ต่อ)

Table 2.3.2 (Continued)

| สาเหตุการตาย (Causes of death) | 2552 (2009) | | 2553 (2010) | | 2554 (2011) | | 2555 (2012) | | 2556 (2013) | |
|----------------------------------------------------------------------------------------------------------|-----------------------------------------------|------------------------|--------------------------|----------------------|---------------------------|----------------------|---------------------------|----------------------|---------------------------|----------------------|
| | จำนวน Number | อัตรา Rate | จำนวน Number | อัตรา Rate | จำนวน Number | อัตรา Rate | จำนวน Number | อัตรา Rate | จำนวน Number | อัตรา Rate |
| 031 เนื้องอกร้ายที่ตับและท่อน้ำดีในตับ (C22) Malignant neoplasm of liver and intrahepatic bile ducts | ร T 13,677 ข M 9,726 ญ F 3,951 | 21.6 31.1 12.3 | 14,008 9,959 4,049 | 22.0 31.7 12.5 | 14,314 10,189 4,125 | 22.3 32.3 12.7 | 14,469 10,380 4,089 | 22.5 32.8 12.5 | 15,415 10,874 4,541 | 23.9 34.2 13.8 |
| 032 เนื้องอกร้ายที่ตับอ่อน (C25) Malignant neoplasm of pancreas | ร T 740 ข M 389 ญ F 351 | 1.2 1.2 1.1 | 781 397 384 | 1.2 1.3 1.2 | 894 468 426 | 1.4 1.5 1.3 | 918 455 463 | 1.4 1.4 1.4 | 1,078 568 510 | 1.7 1.8 1.6 |
| 033 เนื้องอกร้ายที่กล่องเสียง (C32) Malignant neoplasm of larynx | ร T 405 ข M 362 ญ F 43 | 0.6 1.2 0.1 | 499 462 37 | 0.8 1.5 0.1 | 544 515 29 | 0.8 1.6 0.1 | 587 553 34 | 0.9 1.7 0.1 | 637 569 68 | 1.0 1.8 0.2 |
| 034 เนื้องอกร้ายที่หลอดคอ หลอดลมใหญ่และปอด (C33-C34) Malignant neoplasm of trachea, bronchus and lung | ร T 8,946 ข M 6,122 ญ F 2,824 | 14.1 19.6 8.8 | 9,310 6,180 3,130 | 14.6 19.7 9.7 | 10,203 6,769 3,434 | 15.9 21.4 10.5 | 10,652 7,079 3,573 | 16.6 22.4 10.9 | 11,669 7,756 3,913 | 18.1 24.4 11.9 |
| 035 เนื้องอกร้ายเมลาโนมาของผิวหนัง (C43) Malignant melanoma of skin | ร T 5 ข M 3 ญ F 2 | 0.0 0.0 0.0 | 7 5 2 | 0.0 0.0 0.0 | 11 9 2 | 0.0 0.0 0.0 | 9 3 6 | 0.0 0.0 0.0 | 16 6 10 | 0.0 0.0 0.0 |
| 036 เนื้องอกร้ายที่เต้านม ชาย (C50) Malignant neoplasm of breast Male | ร T 6 ข M 6 ญ F - | 0.0 0.0 0.0 - | 15 15 - | 0.0 0.0 - | 13 13 - | 0.0 0.0 - | 19 19 - | 0.0 0.0 - | 18 18 - | 0.1 0.1 - |

ตาราง 2.3.2 (ต่อ)

Table 2.3.2 (Continued)

| สาเหตุการตาย (Causes of death) | 2552 (2009) | | 2553 (2010) | | 2554(2011) | | 2555(2012) | | 2556(2013) | |
|-----------------------------------------------------------------------------------------------------------------------------|---------------------------------|---------------|-----------------|---------------|-----------------|---------------|-----------------|---------------|-----------------|---------------|
| | จำนวน Number | อัตรา Rate | จำนวน Number | อัตรา Rate | จำนวน Number | อัตรา Rate | จำนวน Number | อัตรา Rate | จำนวน Number | อัตรา Rate |
| 036 เนื้องอกร้ายที่เต้านม หญิง (C50) Malignant neoplasm of breast Female | ร T 2,358 ข M - ญ F 2,358 | 7.3 - 7.3 | 2,500 - 2,500 | 7.7 - 7.7 | 2,724 - 2,724 | 8.4 - 8.4 | 2,896 - 2,896 | 8.9 - 8.9 | 3,246 - 3,246 | 9.9 - 9.9 |
| 037 เนื้องอกร้ายที่ปากมดลูก (C53) Malignant neoplasm of cervix uteri | ร T 1,705 ข M - ญ F 1,705 | 5.3 - 5.3 | 1,746 - 1,746 | 5.4 - 5.4 | 1,749 - 1,749 | 5.4 - 5.4 | 1,915 - 1,915 | 5.9 - 5.9 | 2,031 - 2,031 | 6.2 - 6.2 |
| 038 เนื้องอกร้ายอื่น ๆ และที่มิได้ระบุส่วนของมดลูก (C54-C55) Malignant neoplasm of other and unspecified parts of uterus | ร T 438 ข M - ญ F 438 | 1.4 - 1.4 | 481 - 481 | 1.5 - 1.5 | 482 - 482 | 1.5 - 1.5 | 490 - 490 | 1.5 - 1.5 | 523 - 523 | 1.6 - 1.6 |
| 039 เนื้องอกร้ายที่รังไข่ (C56) Malignant neoplasm of ovary | ร T 643 ข M - ญ F 643 | 2.0 - 2.0 | 748 - 748 | 2.3 - 2.3 | 838 - 838 | 2.6 - 2.6 | 849 - 849 | 2.6 - 2.6 | 960 - 960 | 2.9 - 2.9 |
| 040 เนื้องอกร้ายที่ต่อมลูกหมาก (C61) Malignant neoplasm of prostate | ร T 706 ข M 706 ญ F - | 2.3 2.3 - | 787 787 - | 2.5 2.5 - | 843 843 - | 2.7 2.7 - | 911 911 - | 2.9 2.9 - | 1,069 1,069 - | 3.4 3.4 - |
| 041 เนื้องอกร้ายที่กระเพาะปัสสาวะ (C67) Malignant neoplasm of bladder | ร T 454 ข M 352 ญ F 102 | 0.7 1.1 0.3 | 478 363 115 | 0.8 1.2 0.4 | 522 399 123 | 0.8 1.3 0.4 | 568 434 134 | 0.9 1.4 0.4 | 607 471 136 | 0.9 1.5 0.4 |

ตาราง 2.3.2 (ต่อ)

Table 2.3.2 (Continued)

| สาเหตุการตาย (Causes of death) | 2552 (2009) | | 2553 (2010) | | 2554 (2011) | | 2555 (2012) | | 2556 (2013) | |
|------------------------------------------------------------------------------------------------------------------------------------------------------------------------|--------------------------------------|----------------------|--------------------------|----------------------|--------------------------|----------------------|--------------------------|----------------------|--------------------------|----------------------|
| | จำนวน Number | อัตรา Rate | จำนวน Number | อัตรา Rate | จำนวน Number | อัตรา Rate | จำนวน Number | อัตรา Rate | จำนวน Number | อัตรา Rate |
| 042 เนื้องอกร้ายที่เยื่อหุ้มสมอง สมอง และส่วนอื่น ๆ ของระบบประสาทส่วนกลาง (C70-C72) Malignant neoplasm of meninges, brain and other parts of central nervous system | ร T 1,857 ข M 1,014 ญ F 843 | 2.9 3.2 2.6 | 1,786 951 835 | 2.8 3.0 2.6 | 1,839 954 885 | 2.9 3.0 2.7 | 1,885 980 905 | 2.9 3.1 2.8 | 1,933 994 939 | 3.0 3.1 2.9 |
| 043 เนื้องอกร้ายดิมโฟมาที่ไม่ใช่โรคฮอดกินส์ (C82-C85) Non-Hodgkin's lymphoma | ร T 22 ข M 12 ญ F 10 | 0.0 0.0 0.0 | 30 14 16 | 0.0 0.0 0.0 | 29 18 11 | 0.0 0.1 0.0 | 92 58 34 | 0.1 0.2 0.1 | 545 328 217 | 0.8 1.0 0.7 |
| 044 เนื้องอกร้ายเม็ดเลือดขาวชนิดพลาสมา และเนื้องอกชนิดร้ายของพลาสมาเซลล์ (C90) Multiple myeloma and malignant plasma cell neoplasms | ร T 11 ข M 6.0 ญ F 5 | 0.0 0.0 0.0 | 21 12 9 | 0.0 0.0 0.0 | 32 12 20 | 0.0 0.0 0.1 | 35 16 19 | 0.1 0.1 0.1 | 68 35 33 | 0.1 0.1 0.1 |
| 045 ลิวคีเมีย (C91-C95) Leukaemia | ร T 1,864 ข M 1,000 ญ F 864 | 2.9 3.2 2.7 | 2,024 1,084 940 | 3.2 3.5 2.9 | 2,130 1,135 995 | 3.3 3.6 3.1 | 2,250 1,213 1,037 | 3.5 3.8 3.2 | 2,298 1,206 1,092 | 3.6 3.8 3.3 |
| 046 เนื้องอกชนิดร้ายที่เหลืออยู่ (C17,C23-C24, C26-C31,C37-C41,C44-C49,C51-C52,C57-C60, C62-C66 C68-C69,C73-C81,C88,C96-C97) Remainder of malignant neoplasms | ร T 16,136 ข M 9,139 ญ F 6,997 | 25.4 29.2 21.7 | 16,237 9,270 6,967 | 25.5 29.5 21.6 | 16,336 9,298 7,038 | 25.5 29.4 21.6 | 16,761 9,592 7,169 | 26.1 30.3 22.0 | 16,274 9,256 7,018 | 25.2 29.1 21.4 |
| 047 เนื้องอกที่เหลืออยู่ (D00-D48) Remainder of neoplasms | ร T 185 ข M 102 ญ F 83 | 0.3 0.3 0.3 | 213 138 75 | 0.3 0.4 0.2 | 270 154 116 | 0.4 0.5 0.4 | 239 123 116 | 0.4 0.4 0.4 | 509 276 233 | 0.8 0.9 0.7 |

ตาราง 2.3.2 (ต่อ)

Table 2.3.2 (Continued)

| สาเหตุการตาย (Causes of death) | 2552 (2009) | | 2553 (2010) | | 2554(2011) | | 2555(2012) | | 2556(2013) | |
|--------------------------------------------------------------------------------------------------------------------------------------------------------------------------------------------------------------------------------------------------|-----------------|---------------|-----------------|---------------|-----------------|---------------|-----------------|---------------|-----------------|---------------|
| | จำนวน Number | อัตรา Rate | จำนวน Number | อัตรา Rate | จำนวน Number | อัตรา Rate | จำนวน Number | อัตรา Rate | จำนวน Number | อัตรา Rate |
| 048 โรคเลือดและอวัยวะสร้างเลือดและความผิดปกติเกี่ยวกับ กลไกของภูมิคุ้มกันบางชนิด (D50-D89) <i>Diseases of the blood and blood-forming organs and certain disorders involving the immune mechanism</i> | ร T 538 | 0.8 | 596 | 0.9 | 618 | 1.0 | 656 | 1.0 | 781 | 1.2 |
| | ข M 210 | 0.7 | 295 | 0.9 | 283 | 0.9 | 293 | 0.9 | 362 | 1.1 |
| | ญ F 328 | 1.0 | 301 | 0.9 | 335 | 1.0 | 363 | 1.1 | 419 | 1.3 |
| 049 โรคโลหิตจาง (D50-D64) <i>Anaemias</i> | ร T 281 | 0.4 | 295 | 0.5 | 341 | 0.5 | 329 | 0.5 | 440 | 0.7 |
| | ข M 115 | 0.4 | 151 | 0.5 | 165 | 0.5 | 165 | 0.5 | 201 | 0.6 |
| | ญ F 166 | 0.5 | 144 | 0.4 | 176 | 0.5 | 164 | 0.5 | 239 | 0.7 |
| 050 โรคเลือดและอวัยวะสร้างเลือดและความผิดปกติที่เกี่ยวข้องกับกลไก ของภูมิคุ้มกันบางชนิดที่เหลืออยู่ (D65-D89) <i>Remainder of diseases of the blood and blood- forming organs and certain disorders involving the immune mechanism</i> | ร T 257 | 0.4 | 301 | 0.5 | 277 | 0.4 | 327 | 0.5 | 341 | 0.5 |
| | ข M 95 | 0.3 | 144 | 0.5 | 118 | 0.4 | 128 | 0.4 | 161 | 0.5 |
| | ญ F 162 | 0.5 | 157 | 0.5 | 159 | 0.5 | 199 | 0.6 | 180 | 0.5 |
| 051 โรคของต่อมไร้ท่อ โภชนาการและเมตาบอลิซึม (E00-E88) <i>Endocrine, nutritional and metabolic diseases</i> | ร T 7,901 | 12.5 | 7,829 | 12.3 | 8,854 | 13.8 | 9,132 | 14.2 | 11,529 | 17.8 |
| | ข M 3,168 | 10.1 | 3,254 | 10.4 | 3,691 | 11.7 | 3,805 | 12.0 | 4,805 | 15.1 |
| | ญ F 4,733 | 14.7 | 4,575 | 14.2 | 5,163 | 15.8 | 5,327 | 16.3 | 6,724 | 20.5 |
| 052 เบาหวาน (E10-E14) <i>Diabetes mellitus</i> | ร T 7,019 | 11.1 | 6,855 | 10.8 | 7,625 | 11.9 | 7,749 | 12.1 | 9,703 | 15.0 |
| | ข M 2,706 | 8.7 | 2,766 | 8.8 | 3,064 | 9.7 | 3,120 | 9.9 | 3,888 | 12.2 |
| | ญ F 4,313 | 13.4 | 4,089 | 12.6 | 4,561 | 14.0 | 4,629 | 14.2 | 5,815 | 17.7 |
| 053 ภาวะทุพโภชนาการ(E40-E46) <i>Malnutrition</i> | ร T 68 | 0.1 | 72 | 0.1 | 120 | 0.2 | 152 | 0.2 | 257 | 0.4 |
| | ข M 41 | 0.1 | 38 | 0.1 | 66 | 0.2 | 75 | 0.2 | 126 | 0.4 |
| | ญ F 27 | 0.1 | 34 | 0.1 | 54 | 0.2 | 77 | 0.2 | 131 | 0.4 |

ตาราง 2.3.2 (ต่อ)

Table 2.3.2 (Continued)

| สาเหตุการตาย (Causes of death) | 2552 (2009) | | 2553 (2010) | | 2554(2011) | | 2555(2012) | | 2556(2013) | |
|----------------------------------------------------------------------------------------------------------------------------------------------------------------|-------------------------|-------------------|-------------------------|-------------------|-------------------------|-------------------|-------------------------|--------------------|--------------------------|----------------------|
| | จำนวน Number | อัตรา Rate | จำนวน Number | อัตรา Rate | จำนวน Number | อัตรา Rate | จำนวน Number | อัตรา Rate | จำนวน Number | อัตรา Rate |
| 054 โรคต่อมไร้ท่อ โภชนาการและเมแทบอลิซึมที่เหลืออยู่ (E00-E07,E15-E34,E50-E88) Remainder of endocrine, nutritional and metabolic diseases | 814 421 393 | 1.3 1.3 1.2 | 902 450 452 | 1.4 1.4 1.4 | 1,109 561 548 | 1.7 1.8 1.7 | 1,231 610 621 | 1.9 1.9 1.9 | 1,569 791 778 | 2.4 2.5 2.4 |
| 055 โรคทางจิตเวชและความผิดปกติของพฤติกรรม (F01-F99) <i>Mental and behavioural disorders</i> | 703 624 79 | 1.1 2.0 0.2 | 731 643 88 | 1.1 2.0 0.3 | 796 695 101 | 1.2 2.2 0.3 | 841 740 101 | 1.3 2.3 0.3 | 917 806 111 | 1.4 2.5 0.3 |
| 056 ความผิดปกติทางจิตและพฤติกรรมเนื่องจากการใช้วัตถุออกฤทธิ์ ต่อจิตประสาท(F10-F19) Mental and behavioural disorders due to psychoactive substance use | 689 615 74 | 1.1 2.0 0.2 | 714 631 83 | 1.1 2.0 0.3 | 773 679 94 | 1.2 2.1 0.3 | 811 725 86 | 1.3 2.3 0.3 | 872 779 93 | 1.3 2.5 0.3 |
| 057 โรคทางจิตเวชและความผิดปกติของพฤติกรรมที่เหลืออยู่ (F01-F09,F20-F99) Remainder of mental and behavioural disorders | 14 9 5 | 0.0 0.0 0.0 | 17 12 5 | 0.0 0.0 0.0 | 23 16 7 | 0.0 0.1 0.0 | 30 15 15 | 0.0 0.0 0.0 | 45 27 18 | 0.1 0.1 0.1 |
| 058 โรคระบบประสาท (G00-G98) <i>Diseases of the nervous system</i> | 4,590 2,820 1,770 | 7.2 9.0 5.5 | 4,633 2,824 1,809 | 7.3 9.0 5.6 | 5,137 2,937 2,200 | 8.0 9.3 6.8 | 6,207 3,250 2,957 | 9.7 10.3 9.1 | 10,654 5,126 5,528 | 16.5 16.1 16.8 |
| 059 เชื้อหุ้มสมองอักเสบ (G00,G03) Meningitis | 604 377 227 | 1.0 1.2 0.7 | 667 406 261 | 1.0 1.3 0.8 | 575 327 248 | 0.9 1.0 0.8 | 610 378 232 | 0.9 1.2 0.7 | 550 327 223 | 0.9 1.0 0.7 |

ตาราง 2.3.2 (ต่อ)

Table 2.3.2 (Continued)

| สาเหตุการตาย (Causes of death) | 2552 (2009) | | 2553 (2010) | | 2554 (2011) | | 2555 (2012) | | 2556 (2013) | |
|---------------------------------------------------------------------------------------------------------------------------|-------------------------------|--------------------------|-------------------------------|--------------------------|-------------------------------|--------------------------|-------------------------------|--------------------------|--------------------------------|-----------------------------|
| | จำนวน Number | อัตรา Rate | จำนวน Number | อัตรา Rate | จำนวน Number | อัตรา Rate | จำนวน Number | อัตรา Rate | จำนวน Number | อัตรา Rate |
| 060 โรคอัลไซเมอร์ (G30) Alzheimer's disease | 16 3,970 2,437 1,533 | 0.0 6.3 7.8 4.8 | 16 3,950 2,414 1,536 | 0.0 6.2 7.7 4.8 | 33 4,529 2,593 1,936 | 0.1 7.1 8.2 5.9 | 50 5,547 2,856 2,691 | 0.1 8.6 9.0 8.2 | 59 10,045 4,776 5,269 | 0.1 15.5 15.0 16.0 |
| 061 โรคระบบประสาทที่เหลืออยู่ (G04-G25, G31-G98) Remainder of diseases of the nervous system | 3,970 2,437 1,533 | 6.3 7.8 4.8 | 3,950 2,414 1,536 | 6.2 7.7 4.8 | 4,529 2,593 1,936 | 7.1 8.2 5.9 | 5,547 2,856 2,691 | 8.6 9.0 8.2 | 10,045 4,776 5,269 | 15.5 15.0 16.0 |
| 062 โรคของตาและส่วนประกอบของตา (H00-H57) Diseases of the eye and adnexa | 2 - | 0.0 - | 4 3 | 0.0 0.0 | 3 1 | 0.0 0.0 | 4 3 | 0.0 0.0 | 2 2 | 0.0 0.0 |
| 063 โรคของหูและในกกหู (H60-H93) Diseases of the ear and mastoid process | 3 2 1 | 0.0 0.0 0.0 | - - - | - - - | 5 2 3 | 0.0 0.0 0.0 | 1 1 - | 0.0 0.0 - | 5 3 2 | 0.0 0.0 0.0 |
| 064 โรคระบบไหลเวียนโลหิต (I00-I99) Diseases of the circulatory system | 35,050 20,060 14,990 | 55.2 64.1 46.6 | 39,459 22,597 16,862 | 61.9 72.0 52.2 | 44,133 25,008 19,125 | 68.8 79.2 58.7 | 46,349 26,388 19,961 | 72.1 83.5 61.1 | 54,375 30,780 23,595 | 84.1 96.9 71.8 |
| 065 ไข้รูมาติกเฉียบพลันและโรคหัวใจรูมาติกเรื้อรัง (I00-I09) Acute rheumatic fever and chronic rheumatic heart diseases | 41 17 24 | 0.1 0.1 0.1 | 57 24 33 | 0.1 0.1 0.1 | 41 17 24 | 0.1 0.1 0.1 | 74 34 40 | 0.1 0.1 0.1 | 115 48 67 | 0.2 0.2 0.2 |
| 066 ความดันโลหิตสูง (I10-I15) Hypertensive diseases | 2,295 1,192 1,103 | 3.6 3.8 3.4 | 2,478 1,288 1,190 | 3.9 4.1 3.7 | 3,664 1,799 1,865 | 5.7 5.7 5.7 | 3,684 1,786 1,898 | 5.7 5.6 5.8 | 5,186 2,578 2,608 | 8.0 8.1 7.9 |

ตาราง 2.3.2 (ต่อ)

Table 2.3.2 (Continued)

| สาเหตุการตาย (Causes of death) | 2552 (2009) | | 2553 (2010) | | 2554 (2011) | | 2555(2012) | | 2556(2013) | | |
|---------------------------------------------------------------------------------------------------|-----------------|---------------|-----------------|---------------|-----------------|---------------|-----------------|---------------|-----------------|---------------|------|
| | จำนวน Number | อัตรา Rate | จำนวน Number | อัตรา Rate | จำนวน Number | อัตรา Rate | จำนวน Number | อัตรา Rate | จำนวน Number | อัตรา Rate | |
| 067 โรคหัวใจขาดเลือด (I20-I25) Ischaemic heart diseases | ร T | 13,124 | 20.7 | 13,037 | 20.5 | 14,422 | 22.5 | 15,070 | 23.4 | 17,394 | 26.9 |
| | ข M | 7,777 | 24.9 | 7,710 | 24.6 | 8,548 | 27.1 | 8,924 | 28.2 | 10,266 | 32.3 |
| | ญ F | 5,347 | 16.6 | 5,327 | 16.5 | 5,874 | 18.0 | 6,146 | 18.8 | 7,128 | 21.7 |
| 068 โรคหัวใจอื่น (I26-I52) Other heart diseases | ร T | 5,210 | 8.2 | 5,305 | 8.3 | 5,667 | 8.8 | 6,050 | 9.4 | 7,090 | 11.0 |
| | ข M | 2,691 | 8.6 | 2,888 | 9.2 | 2,992 | 9.5 | 3,200 | 10.1 | 3,723 | 11.7 |
| | ญ F | 2,519 | 7.8 | 2,417 | 7.5 | 2,675 | 8.2 | 2,850 | 8.7 | 3,367 | 10.3 |
| 069 โรคหลอดเลือดในสมอง (I60-I69) Cerebrovascular diseases | ร T | 13,353 | 21.0 | 17,540 | 27.5 | 19,283 | 30.0 | 20,368 | 31.7 | 23,222 | 35.9 |
| | ข M | 7,744 | 24.8 | 10,063 | 32.1 | 11,023 | 34.9 | 11,759 | 37.2 | 13,336 | 42.0 |
| | ญ F | 5,609 | 17.4 | 7,477 | 23.1 | 8,260 | 25.3 | 8,609 | 26.4 | 9,886 | 30.1 |
| 070 อะเทอโรสเคลอโรซิส (I70) Atherosclerosis | ร T | - | - | 1 | 0.0 | - | - | 2 | 0.0 | 3 | 0.0 |
| | ข M | - | - | 1 | 0.0 | - | - | 1 | 0.0 | 3 | 0.0 |
| | ญ F | - | - | - | - | - | - | 1 | 0.0 | - | - |
| 071 โรคระบบไหลเวียนโลหิตที่เหลืออยู่ (I71-I99) Remainder of diseases of the circulatory system | ร T | 1,027 | 1.6 | 1,041 | 1.6 | 1,056 | 1.6 | 1,101 | 1.7 | 1,365 | 2.1 |
| | ข M | 639 | 2.0 | 623 | 2.0 | 629 | 2.0 | 684 | 2.2 | 826 | 2.6 |
| | ญ F | 388 | 1.2 | 418 | 1.3 | 427 | 1.3 | 417 | 1.3 | 539 | 1.6 |
| 072 โรคของทางเดินระบบหายใจ (J00-J98) Diseases of the respiratory system | ร T | 25,885 | 40.8 | 29,654 | 46.6 | 32,057 | 49.9 | 32,240 | 50.2 | 33,832 | 52.4 |
| | ข M | 16,193 | 51.8 | 18,351 | 58.5 | 19,609 | 62.1 | 19,808 | 62.7 | 20,831 | 65.6 |
| | ญ F | 9,692 | 30.1 | 11,303 | 35.0 | 12,448 | 38.2 | 12,432 | 38.1 | 13,001 | 39.6 |

ตาราง 2.3.2 (ต่อ)

Table 2.3.2 (Continued)

| สาเหตุการตาย (Causes of death) | 2552 (2009) | | 2553 (2010) | | 2554(2011) | | 2555(2012) | | 2556(2013) | |
|-------------------------------------------------------------------------------------------------------------------------|-----------------|---------------|-----------------|---------------|-----------------|---------------|-----------------|---------------|-----------------|---------------|
| | จำนวน Number | อัตรา Rate | จำนวน Number | อัตรา Rate | จำนวน Number | อัตรา Rate | จำนวน Number | อัตรา Rate | จำนวน Number | อัตรา Rate |
| 073 ไข้หวัดใหญ่ (J09-J11) Influenza | 89 | 0.1 | 107 | 0.2 | 36 | 0.1 | 14 | 0.0 | 13 | 0.0 |
| | 44 | 0.1 | 44 | 0.1 | 19 | 0.1 | 10 | 0.0 | 6 | 0.0 |
| | 45 | 0.1 | 63 | 0.2 | 17 | 0.1 | 4 | 0.0 | 7 | 0.0 |
| 074 ปอดบวม(J12-J18) Pneumonia | 13,107 | 20.7 | 14,889 | 23.4 | 15,296 | 23.8 | 15,226 | 23.7 | 20,093 | 31.1 |
| | 7,668 | 24.5 | 8,676 | 27.7 | 8,785 | 27.8 | 8,887 | 28.1 | 11,613 | 36.5 |
| | 5,439 | 16.9 | 6,213 | 19.2 | 6,511 | 20.0 | 6,339 | 19.4 | 8,480 | 25.8 |
| 075 โรคของทางเดินหายใจส่วนล่างเฉียบพลันอื่น ๆ (J20-J22) Other acute lower respiratory infections | 9 | 0.0 | 3 | 0.0 | 19 | 0.0 | 18 | 0.0 | 43 | 0.1 |
| | 2 | 0.0 | 3 | 0.0 | 14 | 0.0 | 9 | 0.0 | 21 | 0.1 |
| | 7 | 0.0 | - | - | 5 | 0.0 | 9 | 0.0 | 22 | 0.1 |
| 076 โรคของทางเดินหายใจส่วนล่างเรื้อรัง (J40-J47) Chronic lower respiratory diseases | 5,206 | 8.2 | 5,410 | 8.5 | 6,252 | 9.7 | 6,606 | 10.3 | 7,292 | 11.3 |
| | 3,870 | 12.4 | 3,997 | 12.7 | 4,568 | 14.5 | 4,750 | 15.0 | 5,366 | 16.9 |
| | 1,336 | 4.2 | 1,413 | 4.4 | 1,684 | 5.2 | 1,856 | 5.7 | 1,926 | 5.9 |
| 077 โรคของระบบทางเดินหายใจที่เหลืออยู่ (J00-J06,J30-J39, J60-J98) Remainder of diseases of the respiratory system | 7,474 | 11.8 | 9,245 | 14.5 | 10,454 | 16.3 | 10,376 | 16.1 | 6,391 | 9.9 |
| | 4,609 | 14.7 | 5,631 | 17.9 | 6,223 | 19.7 | 6,152 | 19.5 | 3,825 | 12.0 |
| | 2,865 | 8.9 | 3,614 | 11.2 | 4,231 | 13.0 | 4,224 | 12.9 | 2,566 | 7.8 |
| 078 โรคระบบย่อยอาหาร (K00-K92) Diseases of the digestive system | 13,038 | 20.5 | 13,484 | 21.2 | 14,278 | 22.2 | 14,677 | 22.8 | 16,657 | 25.8 |
| | 8,977 | 28.7 | 9,297 | 29.6 | 9,802 | 31.0 | 10,058 | 31.8 | 11,501 | 36.2 |
| | 4,061 | 12.6 | 4,187 | 13.0 | 4,476 | 13.7 | 4,619 | 14.1 | 5,156 | 15.7 |
| 079 แผลเปื่อยกระเพาะอาหารและดูโอดenum (K25-K27) Gastric and duodenal ulcer | 161 | 0.3 | 155 | 0.2 | 223 | 0.3 | 237 | 0.4 | 322 | 0.5 |
| | 90 | 0.3 | 101 | 0.3 | 141 | 0.4 | 133 | 0.4 | 194 | 0.6 |
| | 71 | 0.2 | 54 | 0.2 | 82 | 0.3 | 104 | 0.3 | 128 | 0.4 |

ตาราง 2.3.2 (ต่อ)

Table 2.3.2 (Continued)

| สาเหตุการตาย (Causes of death) | 2552 (2009) | | 2553 (2010) | | 2554 (2011) | | 2555 (2012) | | 2556 (2013) | | |
|--------------------------------------------------------------------------------------------------------------------------------|-----------------|---------------|-----------------|---------------|-----------------|---------------|-----------------|---------------|-----------------|---------------|------|
| | จำนวน Number | อัตรา Rate | จำนวน Number | อัตรา Rate | จำนวน Number | อัตรา Rate | จำนวน Number | อัตรา Rate | จำนวน Number | อัตรา Rate | |
| 080 โรคของตับ (K70-K76) Diseases of the liver | ร T | 7,581 | 11.9 | 7,825 | 12.3 | 8,019 | 12.5 | 8,292 | 12.9 | 9,558 | 14.8 |
| | ช M | 5,442 | 17.4 | 5,584 | 17.8 | 5,690 | 18.0 | 5,932 | 18.8 | 6,885 | 21.7 |
| | ญ F | 2,139 | 6.6 | 2,241 | 6.9 | 2,329 | 7.1 | 2,360 | 7.2 | 2,673 | 8.1 |
| 081 โรคระบบย่อยอาหารที่เหลืออยู่ (K00-K22, (K28-K66,K80-K92) Remainder of diseases of the digestive system | ร T | 5,296 | 8.3 | 5,504 | 8.6 | 6,036 | 9.4 | 6,148 | 9.6 | 6,777 | 10.5 |
| | ช M | 3,445 | 11.0 | 3,612 | 11.5 | 3,971 | 12.6 | 3,993 | 12.6 | 4,422 | 13.9 |
| | ญ F | 1,851 | 5.8 | 1,892 | 5.9 | 2,065 | 6.3 | 2,155 | 6.6 | 2,355 | 7.2 |
| 082 โรคของผิวหนังและเนื้อเยื่อใต้ผิวหนัง (L00-L98) Diseases of the skin and subcutaneous tissue | ร T | 1,127 | 1.8 | 1,204 | 1.9 | 1,423 | 2.2 | 1,704 | 2.7 | 1,881 | 2.9 |
| | ช M | 569 | 1.8 | 608 | 1.9 | 680 | 2.2 | 814 | 2.6 | 909 | 2.9 |
| | ญ F | 558 | 1.7 | 596 | 1.8 | 743 | 2.3 | 890 | 2.7 | 972 | 3.0 |
| 083 โรคของระบบกล้ามเนื้อกระดูกและเนื้อเยื่อประสาน (M00-M99) Diseases of the musculoskeletal system and connective tissue | ร T | 931 | 1.5 | 1,024 | 1.6 | 1,096 | 1.7 | 1,185 | 1.8 | 1,866 | 2.9 |
| | ช M | 398 | 1.3 | 428 | 1.4 | 454 | 1.4 | 471 | 1.5 | 799 | 2.5 |
| | ญ F | 533 | 1.7 | 596 | 1.8 | 642 | 2.0 | 714 | 2.2 | 1,067 | 3.2 |
| 084 โรคของระบบสืบพันธุ์และทางเดินปัสสาวะ (N00-N99) Diseases of the genitourinary system | ร T | 13,907 | 21.9 | 14,705 | 23.1 | 15,811 | 24.6 | 16,013 | 24.9 | 16,780 | 26.0 |
| | ช M | 6,750 | 21.6 | 7,088 | 22.6 | 7,592 | 24.0 | 7,642 | 24.2 | 8,116 | 25.5 |
| | ญ F | 7,157 | 22.2 | 7,617 | 23.6 | 8,219 | 25.2 | 8,371 | 25.6 | 8,664 | 26.4 |
| 085 โรคของหน่วยไตและโรคของเนื้อเยื่อระหว่างท่อไต (N00-N15) Glomerular and renal tubulo-interstitial diseases | ร T | 307 | 0.5 | 266 | 0.4 | 263 | 0.4 | 310 | 0.5 | 386 | 0.6 |
| | ช M | 113 | 0.4 | 101 | 0.3 | 110 | 0.3 | 121 | 0.4 | 157 | 0.5 |
| | ญ F | 194 | 0.6 | 165 | 0.5 | 153 | 0.5 | 189 | 0.6 | 229 | 0.7 |

ตาราง 2.3.2 (ต่อ)

Table 2.3.2 (Continued)

| สาเหตุการตาย (Causes of death) | 2552 (2009) | | 2553 (2010) | | 2554 (2011) | | 2555 (2012) | | 2556 (2013) | |
|-----------------------------------------------------------------------------------------------------------------------------|-----------------------------------------------|----------------------|--------------------------|----------------------|--------------------------|----------------------|--------------------------|----------------------|--------------------------|----------------------|
| | จำนวน Number | อัตรา Rate | จำนวน Number | อัตรา Rate | จำนวน Number | อัตรา Rate | จำนวน Number | อัตรา Rate | จำนวน Number | อัตรา Rate |
| 086 โรคของระบบสืบพันธุ์และทางเดินปัสสาวะที่เหลื่อมอยู่ (N17-N98) Remainder of diseases of the genito-urinary system | ร T ข M ญ F 13,600 6,637 6,963 | 21.4 21.2 21.6 | 14,439 6,987 7,452 | 22.7 22.3 23.1 | 15,548 7,482 8,066 | 24.2 23.7 24.8 | 15,703 7,521 8,182 | 24.4 23.8 25.1 | 16,394 7,959 8,435 | 25.4 25.0 25.7 |
| 087 การตั้งครรภ์ การคลอด และระยะหลังคลอด (O00-O99) * Pregnancy , childbirth and the puerperium | ร T ข M ญ F 83 - 83 | 10.8 - 10.8 | 78 - 78 | 10.2 - 10.2 | 71 - 71 | 8.9 - 8.9 | 141 - 141 | 17.6 - 17.6 | 166 - 166 | 22.2 - 22.2 |
| 088 การตั้งครรภ์ที่สิ้นสุดโดยการแท้ง (O00-O08) Pregnancy with abortive outcome | ร T ข M ญ F 15 - 15 | 2.0 - 2.0 | 12 - 12 | 1.6 - 1.6 | 7 - 7 | 0.9 - 0.9 | 20 - 20 | 2.5 - 2.5 | 30 - 30 | 4.0 - 4.0 |
| 089 การตายเนื่องจาก การคลอดโดยตรงอื่น ๆ (O10-O92) Other direct obstetric deaths | ร T ข M ญ F 59 - 59 | 7.7 - 7.7 | 59 - 59 | 7.7 - 7.7 | 56 - 56 | 7.0 - 7.0 | 81 - 81 | 10.1 - 10.1 | 98 - 98 | 13.1 - 13.1 |
| 090 การตายเนื่องจาก การคลอด ที่มีไขโดยตรง (O98-O99) Indirect obstetric deaths | ร T ข M ญ F 7 - 7 | 0.9 - 0.9 | 1 - 1 | 0.1 - 0.1 | 6 - 6 | 0.8 - 0.8 | 37 - 37 | 4.6 - 4.6 | 35 - 35 | 4.7 - 4.7 |
| 091 การตั้งครรภ์ การคลอดและระยะหลังคลอดที่เหลื่อมอยู่ (O95-O97) Remainder of pregnancy ,childbirth and the puerperium | ร T ข M ญ F 2 - 2 | 0.3 - 0.3 | 6 - 6 | 0.8 - 0.8 | 2 - 2 | 0.3 - 0.3 | 3 - 3 | 0.4 - 0.4 | 3 - 3 | 0.4 - 0.4 |

ตาราง 2.3.2 (ต่อ)

Table 2.3.2 (Continued)

| สาเหตุการตาย (Causes of death) | 2552 (2009) | | 2553 (2010) | | 2554 (2011) | | 2555(2012) | | 2556(2013) | | |
|--------------------------------------------------------------------------------------------------------------------------------------------------------------------------------------------------------------|-----------------|---------------|-----------------|---------------|-----------------|---------------|-----------------|---------------|-----------------|---------------|-------|
| | จำนวน Number | อัตรา Rate | จำนวน Number | อัตรา Rate | จำนวน Number | อัตรา Rate | จำนวน Number | อัตรา Rate | จำนวน Number | อัตรา Rate | |
| 092 ภาวะบางอย่างที่เกิดในระยะประสูติ (P00-P96) <i>Certain conditions originating in the perinatal period</i> | ร T | 2,573 | 4.1 | 2,572 | 4.0 | 2,661 | 4.1 | 2,767 | 4.3 | 2,559 | 4.0 |
| | ข M | 1,464 | 4.7 | 1,504 | 4.8 | 1,532 | 4.8 | 1,564 | 4.9 | 1,470 | 4.6 |
| | ญ F | 1,109 | 3.4 | 1,068 | 3.3 | 1,129 | 3.5 | 1,203 | 3.7 | 1,089 | 3.3 |
| 093 ความผิดปกติ ความพิการแต่กำเนิด และโครโมโซมผิดปกติ (Q00-Q99) <i>Congenital malformations, deformations and chromosomal abnormalities</i> | ร T | 1,380 | 2.2 | 1,291 | 2.0 | 1,455 | 2.3 | 1,478 | 2.3 | 1,388 | 2.1 |
| | ข M | 716 | 2.3 | 667 | 2.1 | 768 | 2.4 | 775 | 2.5 | 714 | 2.2 |
| | ญ F | 664 | 2.1 | 624 | 1.9 | 687 | 2.1 | 703 | 2.2 | 674 | 2.1 |
| 094 อาการ อากาแสดงและสิ่งผิดปกติที่พบจากการตรวจทางคลินิกและตรวจทางห้องปฏิบัติการที่มีรหัสระบุไว้ (R00-R99) <i>Symptoms, signs and abnormal clinical and laboratory findings, not elsewhere classified</i> | ร T | 149,702 | 235.9 | 154,703 | 242.9 | 143,042 | 222.9 | 135,053 | 210.1 | 123,111 | 190.5 |
| | ข M | 74,549 | 238.4 | 77,481 | 247.0 | 71,737 | 227.1 | 67,982 | 215.0 | 61,755 | 194.4 |
| | ญ F | 75,153 | 233.5 | 77,222 | 238.9 | 71,305 | 218.8 | 67,071 | 205.4 | 61,356 | 186.8 |
| 095 สาเหตุภายนอกของการป่วยและการตาย (V01-Y89) <i>External causes of morbidity and mortality</i> | ร T | 41,946 | 66.1 | 39,926 | 62.7 | 40,682 | 63.4 | 40,130 | 62.4 | 39,408 | 61.0 |
| | ข M | 32,472 | 103.8 | 31,621 | 100.8 | 32,135 | 101.7 | 31,641 | 100.1 | 31,026 | 97.6 |
| | ญ F | 9,474 | 29.4 | 8,305 | 25.7 | 8,547 | 26.2 | 8,489 | 26.0 | 8,382 | 25.5 |
| 096 อุบัติเหตุการขนส่ง (V01-V99) <i>Transport accidents</i> | ร T | 9,501 | 15.0 | 13,777 | 21.6 | 14,062 | 21.9 | 14,064 | 21.9 | 14,801 | 22.9 |
| | ข M | 7,572 | 24.2 | 10,900 | 34.7 | 11,094 | 35.1 | 11,066 | 35.0 | 11,595 | 36.5 |
| | ญ F | 1,929 | 6.0 | 2,877 | 8.9 | 2,968 | 9.1 | 2,998 | 9.2 | 3,206 | 9.8 |
| 097 การพลัดตก (W00-W19) <i>Falls</i> | ร T | 933 | 1.5 | 1,133 | 1.8 | 1,521 | 2.4 | 1,662 | 2.6 | 1,772 | 2.7 |
| | ข M | 702 | 2.2 | 867 | 2.8 | 1,179 | 3.7 | 1,256 | 4.0 | 1,332 | 4.2 |
| | ญ F | 231 | 0.7 | 266 | 0.8 | 342 | 1.0 | 406 | 1.2 | 440 | 1.3 |

ตาราง 2.3.2 (ต่อ)

Table 2.3.2 (Continued)

| สาเหตุการตาย (Causes of death) | 2552 (2009) | | 2553 (2010) | | 2554(2011) | | 2555(2012) | | 2556(2013) | |
|------------------------------------------------------------------------------------------------------------------------------|------------------------|----------------------|---------------------------|---------------------|---------------------------|---------------------|---------------------------|---------------------|--------------------------|---------------------|
| | จำนวน Number | อัตรา Rate | จำนวน Number | อัตรา Rate | จำนวน Number | อัตรา Rate | จำนวน Number | อัตรา Rate | จำนวน Number | อัตรา Rate |
| 098 อุบัติเหตุการจมน้ำ และการจมน้ำ (W65-W74) Accidental drowning and submersion | ร T 3,177 913 | 6.4 10.2 2.8 | 3,984 3,108 876 | 6.3 9.9 2.7 | 4,221 3,324 897 | 6.6 10.5 2.8 | 4,017 3,235 782 | 6.3 10.2 2.4 | 3,712 2,958 754 | 5.7 9.3 2.3 |
| 099 การสัมผัสควันไฟและเปลวไฟ (X00-X09) Exposure to smoke, fire and flames | ร T 164 104 | 0.4 0.5 0.3 | 221 150 71 | 0.3 0.5 0.2 | 262 185 77 | 0.4 0.6 0.2 | 252 172 80 | 0.4 0.5 0.2 | 250 172 78 | 0.4 0.5 0.2 |
| 100 การเป็นพิษโดยอุบัติเหตุจากการสัมผัสกับสารเป็นพิษ (X40-X49) Accidental poisoning by and exposure to noxious substances | ร T 41 31 | 0.1 0.1 0.1 | 76 45 31 | 0.1 0.1 0.1 | 66 39 27 | 0.1 0.1 0.1 | 113 66 47 | 0.2 0.2 0.1 | 76 48 28 | 0.1 0.2 0.1 |
| 101 การมีเจตนาทำร้ายตนเอง (X60-X84) Intentional self-harm | ร T 2,926 861 | 6.0 9.4 2.7 | 3,761 2,913 848 | 5.9 9.3 2.6 | 3,776 2,913 863 | 5.9 9.2 2.6 | 3,985 3,055 930 | 6.2 9.7 2.8 | 3,960 3,103 857 | 6.1 9.8 2.6 |
| 102 การถูกทำร้าย (X85-Y09) Assault | ร T 2,476 379 | 4.5 7.9 1.2 | 3,301 2,888 413 | 5.2 9.2 1.3 | 3,038 2,617 421 | 4.7 8.3 1.3 | 2,975 2,550 425 | 4.6 8.1 1.3 | 3,026 2,631 395 | 4.7 8.3 1.2 |
| 103 สาเหตุจากภายนอกอื่น ๆ ทั้งหมด (W20-W64,W75-W99, X10-X39,X50-X59,Y10-Y89) All other external causes | ร T 15,414 5,026 | 32.2 49.3 15.6 | 13,673 10,750 2,923 | 21.5 34.3 9.0 | 13,736 10,784 2,952 | 21.4 34.1 9.1 | 13,062 10,241 2,821 | 20.3 32.4 8.6 | 11,811 9,187 2,624 | 18.3 28.9 8.0 |

รวบรวมและวิเคราะห์โดย : กลุ่มภารกิจด้านข้อมูลข่าวสารสุขภาพ สำนักงานนโยบายและยุทธศาสตร์

Collected and Analyzed by : Health Information Unit, Bureau of Health Policy and Strategy

หมายเหตุ : * อัตราการตายต่อเกิดมีชีพ 100,000 คน

Table 2.3.3 Number of Death and Death Rates per 100,000 Population by Age Group Sex and Causes of Death (According to ICD Mortality Tabulation List 1, the 10 th Revision) 2013

| สาเหตุการตาย (Causes of death) | รวม | กลุ่มอายุ (Age Group) | | | | | | | | | | |
|------------------------------------------------------------------------------------------------------------------------------------------------|-----------------|-------------------------|-----------------|-----------------|-----------------|-----------------|-----------------|-----------------|-----------------|-----------------|-----------------|---------------|
| | | <1 | | 1-4 | | 5-14 | | 15-59 | | >60 | | |
| | | จำนวน Number | อัตรา Rate | จำนวน Number | อัตรา Rate | จำนวน Number | อัตรา Rate | จำนวน Number | อัตรา Rate | จำนวน Number | อัตรา Rate | |
| 001 โรคติดเชื้อและปรสิต (A00-B99) Certain infectious and parasitic diseases | จำนวน Number | อัตรา Rate | จำนวน Number | อัตรา Rate | จำนวน Number | อัตรา Rate | จำนวน Number | อัตรา Rate | จำนวน Number | อัตรา Rate | จำนวน Number | อัตรา Rate |
| | จำนวน Number | อัตรา Rate | จำนวน Number | อัตรา Rate | จำนวน Number | อัตรา Rate | จำนวน Number | อัตรา Rate | จำนวน Number | อัตรา Rate | จำนวน Number | อัตรา Rate |
| | จำนวน Number | อัตรา Rate | จำนวน Number | อัตรา Rate | จำนวน Number | อัตรา Rate | จำนวน Number | อัตรา Rate | จำนวน Number | อัตรา Rate | จำนวน Number | อัตรา Rate |
| 002 อหิวาตกโรค (A00) Cholera | | | | | | | | | | | | |
| 003 อาการท้องร่วง กระเพาะและลำไส้อักเสบซึ่งสันนิษฐานว่าเกิดจากการติดเชื้อ (A09) Diarrhoea and gastroenteritis of presumed infectious origin | จำนวน Number | อัตรา Rate | จำนวน Number | อัตรา Rate | จำนวน Number | อัตรา Rate | จำนวน Number | อัตรา Rate | จำนวน Number | อัตรา Rate | จำนวน Number | อัตรา Rate |
| | จำนวน Number | อัตรา Rate | จำนวน Number | อัตรา Rate | จำนวน Number | อัตรา Rate | จำนวน Number | อัตรา Rate | จำนวน Number | อัตรา Rate | จำนวน Number | อัตรา Rate |
| | จำนวน Number | อัตรา Rate | จำนวน Number | อัตรา Rate | จำนวน Number | อัตรา Rate | จำนวน Number | อัตรา Rate | จำนวน Number | อัตรา Rate | จำนวน Number | อัตรา Rate |
| 004 โรคติดเชื้ออื่น ๆ ของไส้ (A01-A08) Other intestinal infectious diseases | จำนวน Number | อัตรา Rate | จำนวน Number | อัตรา Rate | จำนวน Number | อัตรา Rate | จำนวน Number | อัตรา Rate | จำนวน Number | อัตรา Rate | จำนวน Number | อัตรา Rate |
| | จำนวน Number | อัตรา Rate | จำนวน Number | อัตรา Rate | จำนวน Number | อัตรา Rate | จำนวน Number | อัตรา Rate | จำนวน Number | อัตรา Rate | จำนวน Number | อัตรา Rate |
| | จำนวน Number | อัตรา Rate | จำนวน Number | อัตรา Rate | จำนวน Number | อัตรา Rate | จำนวน Number | อัตรา Rate | จำนวน Number | อัตรา Rate | จำนวน Number | อัตรา Rate |
| 005 วัณโรคทางเดินหายใจ (A15-A16) Respiratory tuberculosis | จำนวน Number | อัตรา Rate | จำนวน Number | อัตรา Rate | จำนวน Number | อัตรา Rate | จำนวน Number | อัตรา Rate | จำนวน Number | อัตรา Rate | จำนวน Number | อัตรา Rate |
| | จำนวน Number | อัตรา Rate | จำนวน Number | อัตรา Rate | จำนวน Number | อัตรา Rate | จำนวน Number | อัตรา Rate | จำนวน Number | อัตรา Rate | จำนวน Number | อัตรา Rate |
| | จำนวน Number | อัตรา Rate | จำนวน Number | อัตรา Rate | จำนวน Number | อัตรา Rate | จำนวน Number | อัตรา Rate | จำนวน Number | อัตรา Rate | จำนวน Number | อัตรา Rate |
| 006 วัณโรคอื่น ๆ (A17-A19) Other tuberculosis | จำนวน Number | อัตรา Rate | จำนวน Number | อัตรา Rate | จำนวน Number | อัตรา Rate | จำนวน Number | อัตรา Rate | จำนวน Number | อัตรา Rate | จำนวน Number | อัตรา Rate |
| | จำนวน Number | อัตรา Rate | จำนวน Number | อัตรา Rate | จำนวน Number | อัตรา Rate | จำนวน Number | อัตรา Rate | จำนวน Number | อัตรา Rate | จำนวน Number | อัตรา Rate |
| | จำนวน Number | อัตรา Rate | จำนวน Number | อัตรา Rate | จำนวน Number | อัตรา Rate | จำนวน Number | อัตรา Rate | จำนวน Number | อัตรา Rate | จำนวน Number | อัตรา Rate |
| 007 กาฬโรค (A20) Plague | จำนวน Number | อัตรา Rate | จำนวน Number | อัตรา Rate | จำนวน Number | อัตรา Rate | จำนวน Number | อัตรา Rate | จำนวน Number | อัตรา Rate | จำนวน Number | อัตรา Rate |
| | จำนวน Number | อัตรา Rate | จำนวน Number | อัตรา Rate | จำนวน Number | อัตรา Rate | จำนวน Number | อัตรา Rate | จำนวน Number | อัตรา Rate | จำนวน Number | อัตรา Rate |
| | จำนวน Number | อัตรา Rate | จำนวน Number | อัตรา Rate | จำนวน Number | อัตรา Rate | จำนวน Number | อัตรา Rate | จำนวน Number | อัตรา Rate | จำนวน Number | อัตรา Rate |

ตาราง 2.3.3 (ต่อ)

Table 2.3.3 (Continued)

| สาเหตุการตาย (Causes of death) | รวม | | กลุ่มอายุ (Age Group) | | | | | | | | | | ไม่ทราบ | |
|--------------------------------------------------------------------------------------------------------------------------|-----------------|---------------|-----------------------|---------------|-----------------|---------------|-----------------|---------------|-----------------|---------------|-----------------|---------------|-----------------|---------------|
| | จำนวน Number | อัตรา Rate | <1 | | 1-4 | | 5-14 | | 15-59 | | >60 | | จำนวน Number | อัตรา Rate |
| | | | จำนวน Number | อัตรา Rate | จำนวน Number | อัตรา Rate | จำนวน Number | อัตรา Rate | จำนวน Number | อัตรา Rate | จำนวน Number | อัตรา Rate | | |
| 008 บาดทะยัก (A33-A35) Tetanus | 36 | 0.1 | - | - | 1 | 0.0 | 1 | 0.0 | 15 | 0.0 | 19 | 0.2 | - | - |
| | 24 | 0.1 | - | - | 1 | 0.1 | 1 | 0.0 | 12 | 0.1 | 10 | 0.3 | - | - |
| | 12 | 0.0 | - | - | - | - | - | - | 3 | 0.0 | 9 | 0.2 | - | - |
| 009 โรคอหิวาต์ (A36) Diphtheria | 10 | 0.0 | 1 | 0.1 | 3 | 0.1 | 4 | 0.0 | 2 | 0.0 | - | - | - | - |
| | 6 | 0.0 | - | - | 2 | 0.1 | 3 | 0.1 | 1 | 0.0 | - | - | - | - |
| | 4 | 0.0 | 1 | 0.3 | 1 | 0.1 | 1 | 0.0 | 1 | 0.0 | - | - | - | - |
| 010 โรคไอกรน (A37) Whooping cough | 1 | 0.0 | 1 | 0.1 | - | - | - | - | - | - | - | - | - | - |
| | - | - | - | - | - | - | - | - | - | - | - | - | - | - |
| | 1 | 0.0 | 1 | 0.3 | - | - | - | - | - | - | - | - | - | - |
| 011 การติดเชื้อแบคทีเรียในเยื่อหุ้มสมอง (A39) Meningococcal infection | 4 | 0.0 | - | - | - | - | 1 | 0.0 | 3 | 0.0 | - | - | - | - |
| | 3 | 0.0 | - | - | - | - | 1 | 0.0 | 2 | 0.0 | - | - | - | - |
| | 1 | 0.0 | - | - | - | - | - | - | 1 | 0.0 | - | - | - | - |
| 012 โลหิตเป็นพิษ (A40-A41) Septicaemia | 26,523 | 41.0 | 61 | 8.3 | 128 | 4.1 | 151 | 1.8 | 8,519 | 19.4 | 17,661 | 203.0 | 3 | - |
| | 13,556 | 42.7 | 40 | 10.6 | 71 | 4.4 | 77 | 1.8 | 5,328 | 24.5 | 8,037 | 210.7 | 3 | - |
| | 12,967 | 39.5 | 21 | 5.9 | 57 | 3.8 | 74 | 1.9 | 3,191 | 14.4 | 9,624 | 197.0 | - | - |
| 013 การติดเชื้อที่พัฒนาการมีเพศสัมพันธ์ส่วนใหญ่ (A50-A64) Infections with a predominantly sexual mode of transmission | 4 | 0.0 | - | - | - | - | - | - | - | - | 4 | 0.0 | - | - |
| | 1 | 0.0 | - | - | - | - | - | - | - | - | 1 | 0.0 | - | - |
| | 3 | 0.0 | - | - | - | - | - | - | - | - | 3 | 0.1 | - | - |
| 014 โรคโปลิโอเฉียบพลัน (โปลิโอ) (A80) Acute poliomyelitis | - | - | - | - | - | - | - | - | - | - | - | - | - | - |
| | - | - | - | - | - | - | - | - | - | - | - | - | - | - |
| | - | - | - | - | - | - | - | - | - | - | - | - | - | - |

Table 2.3.3 (Continued)

ตาราง 2.3.3 (ต่อ)

| สาเหตุการตาย (Causes of death) | รวม | | กลุ่มอายุ (Age Group) | | | | | | | | | | ไม่ทราบ | |
|----------------------------------------------------------------------------------------------------------------------------------------------------------|-------------------------|--------------------|-----------------------|-------------------|-----------------|-------------------|-----------------|-------------------|-------------------------|---------------------|-------------------|-------------------|-----------------|---------------|
| | จำนวน Number | อัตรา Rate | <1 | | 1-4 | | 5-14 | | 15-59 | | >60 | | จำนวน Number | อัตรา Rate |
| | | | จำนวน Number | อัตรา Rate | จำนวน Number | อัตรา Rate | จำนวน Number | อัตรา Rate | จำนวน Number | อัตรา Rate | จำนวน Number | อัตรา Rate | | |
| 015 โรคพิษสุนัขบ้า (A82) Rabies | 5 3 1 | 0.0 0.0 0.0 | - - - | - - - | - - - | - - - | - - - | - - - | 3 2 1 | 0.0 0.0 0.0 | 1 1 - | 0 0 - | - - - | - |
| 016 ไข้เหลือง (A95) Yellow fever | - - - | - - - | - - - | - - - | - - - | - - - | - - - | - - - | - - - | - - - | - - - | - - - | - - - | - |
| 017 ไข้จากไวรัสที่นำโดยแมลงและไข้เลือดออกที่เกิดจากไวรัสอื่น ๆ (A90-A94, A96-A99) Other arthropod-borne viral fevers and viral haemorrhagic fevers | 233 97 136 | 0.4 0.3 0.4 | 6 4 2 | 0.8 1.1 0.6 | 13 8 5 | 0.4 0.5 0.3 | 85 37 48 | 1.0 0.9 1.2 | 119 45 74 | 0.3 0.2 0.3 | 10 3 7 | 0.1 0.1 0.1 | - - - | - |
| 018 หัด (B05) Measles | 1 - 1 | 0.0 - 0.0 | - - - | - - - | - - - | - - - | - - - | - - - | 1 - 1 | 0.0 - 0.0 | - - - | - - - | - - - | - |
| 019 โรคตับอักเสบจากเชื้อไวรัส (B15-B19) Viral hepatitis | 625 433 192 | 1.0 1.4 0.6 | - - - | - - - | 2 - 2 | 0.1 - 0.1 | 2 1 1 | 0.0 0.0 0.0 | 386 303 83 | 0.9 1.4 0.4 | 235 129 106 | 2.7 3.4 2.2 | - - - | - |
| 020 โรคภูมิคุ้มกันบกพร่องเนื่องจากไวรัส (B20-B24) Human immunodeficiency virus (HIV) disease | 5,683 3,649 2,034 | 8.8 11.5 6.2 | 14 8 6 | 1.9 2.1 1.7 | 8 5 3 | 0.3 0.3 0.2 | 37 15 22 | 0.5 0.4 0.6 | 5,340 3,444 1,896 | 12.2 15.8 8.6 | 284 177 107 | 3.3 4.6 2.2 | - - - | - |
| 021 มาลาเรีย (B50-B54) Malaria | 42 31 11 | 0.1 0.1 0.0 | - - - | - - - | 3 - 3 | 0.1 - 0.2 | - - - | - - - | 28 25 3 | 0.1 0.1 0.0 | 11 6 5 | 0.1 0.2 0.1 | - - - | - |

ตาราง 2.3.3 (ต่อ)

Table 2.3.3 (Continued)

| สาเหตุการตาย (Causes of death) | กลุ่มอายุ (Age Group) | | | | | | | | | | รวม | |
|---------------------------------------------------------------------------------------------------------------------------------------------------------------------------------------------|-----------------------|----------------|-------------------|-----------------|-------------------|-------------------|-------------------|----------------------------|----------------------|----------------------------|-------------------------|-------------|
| | <1 | | 1-4 | | 5-14 | | 15-59 | | >60 | | จำนวน | อัตรา |
| | จำนวน | อัตรา | จำนวน | อัตรา | จำนวน | อัตรา | จำนวน | อัตรา | จำนวน | อัตรา | | |
| 022 โรคพิษมาเนีย (B55) Leishmaniasis | ร T ช M ญ F | - - - | - - - | - - - | - - - | - - - | - - - | - - - | - - - | - - - | - - - | - - - |
| 023 โรคทริปปาโนโซม (B56-B57) Trypanosomiasis | ร T ช M ญ F | - - - | - - - | - - - | - - - | - - - | - - - | - - - | - - - | - - - | - - - | - - - |
| 024 โรคติดเชื้อซีสต์โตโซม (มีสาร์ซิโอลิส) (B65) Schistosomiasis | ร T ช M ญ F | - - - | - - - | - - - | - - - | - - - | - - - | - - - | - - - | - - - | - - - | - - - |
| 025 โรคติดเชื้อและปรสิตที่เหลืออยู่ (A21-A32,A38,A42-A49, A65-A79,A81,A83-A89,B00-B04,B06-B09,B25-B49, B58-B64,B66-B94,B99) Remainder of certain infectious and parasitic diseases | ร T ช M ญ F | 17 10 7 | 2.3 2.6 2.0 | 10 5 5 | 0.3 0.3 0.3 | 23 15 8 | 0.3 0.4 0.2 | 1,192 801 391 | 2.7 3.7 1.8 | 1,048 523 525 | 12.0 13.7 10.7 | - - - |
| 026 เนื้องอก (C00-D48) Neoplasms | ร T ช M ญ F | 30 15 15 | 4.1 4.0 4.2 | 126 67 59 | 4.0 4.2 3.9 | 294 157 137 | 3.6 3.7 3.4 | 27,144 15,366 11,778 | 61.9 70.7 53.3 | 40,096 23,358 16,738 | 460.9 612.5 342.6 | 2 2 - |
| 027 เนื้องอกร้ายของริมฝีปาก ช่องปากและคอหอย (C00-C14) Malignant neoplasm of lip, oral cavity and pharynx | ร T ช M ญ F | - - - | - - - | - - - | - - - | 2 1 1 | 0.0 0.0 0.0 | 1,076 837 239 | 2.5 3.8 1.1 | 1,396 854 542 | 16.0 22.4 11.1 | 1 1 - |
| 028 เนื้องอกร้ายที่หลอดอาหาร (C15) Malignant neoplasm of oesophagus | ร T ช M ญ F | - - - | - - - | - - - | - - - | - - - | - - - | 631 558 73 | 1.4 2.6 0.3 | 782 650 132 | 9.0 17.0 2.7 | - - - |

ตาราง 2.3.3 (ต่อ)

Table 2.3.3 (Continued)

| สาเหตุการตาย (Causes of death) | รวม | | กลุ่มอายุ (Age Group) | | | | | | | | | | ไม่ทราบ | |
|-----------------------------------------------------------------------------------------------------------|------------------------------------------|----------------------|-----------------------|---------------|-----------------|---------------|-----------------|---------------|-----------------|---------------|-----------------|---------------|-----------------|---------------|
| | จำนวน Number | อัตรา Rate | <1 | | 1-4 | | 5-14 | | 15-59 | | >60 | | จำนวน Number | อัตรา Rate |
| | | | จำนวน Number | อัตรา Rate | จำนวน Number | อัตรา Rate | จำนวน Number | อัตรา Rate | จำนวน Number | อัตรา Rate | จำนวน Number | อัตรา Rate | | |
| 029 เนื้องอกร้ายที่กระเพาะอาหาร (C16) Malignant neoplasm of stomach | ร T 1,501 ช M 772 หญิง F 729 | 2.3 2.4 2.2 | - | - | 1 | 0.0 | - | - | 621 | 1.4 | 879 | 10.1 | - | - |
| 030 เนื้องอกร้ายที่ลำไส้ใหญ่ เร็กตัมและทวารหนัก (C18-C21) Malignant neoplasm of colon, rectum and anus | ร T 3,407 ช M 1,866 หญิง F 1,541 | 5.3 5.9 4.7 | - | - | - | - | 1 | 0.0 | 1,114 | 2.5 | 2,292 | 26.3 | - | - |
| 031 เนื้องอกร้ายที่ตับและท่อน้ำดีในตับ (C22) Malignant neoplasm of liver and intrahepatic bile ducts | ร T 15,415 ช M 10,874 หญิง F 4,541 | 23.9 34.2 13.8 | 3 | 0.4 | 2 | 0.1 | 3 | 0.0 | 6,596 | 15.0 | 8,811 | 101.3 | - | - |
| 032 เนื้องอกร้ายที่ตับอ่อน (C25) Malignant neoplasm of pancreas | ร T 1,078 ช M 568 หญิง F 510 | 1.7 1.8 1.6 | - | - | - | - | 1 | 0.0 | 373 | 0.9 | 704 | 8.1 | - | - |
| 033 เนื้องอกร้ายที่กล่องเสียง (C32) Malignant neoplasm of larynx | ร T 637 ช M 569 หญิง F 68 | 1.0 1.8 0.2 | - | - | 1 | 0.0 | - | - | 238 | 0.5 | 398 | 4.6 | - | - |
| 034 เนื้องอกร้ายที่หลอดคอ หลอดลมใหญ่และปอด (C33-C34) Malignant neoplasm of trachea, bronchus and lung | ร T 11,669 ช M 7,756 หญิง F 3,913 | 18.1 24.4 11.9 | - | - | - | - | 5 | 0.1 | 3,603 | 8.2 | 8,060 | 92.7 | 1 | - |
| 035 เนื้องอกร้ายผิวหนัง (C43) Malignant melanoma of skin | ร T 16 ช M 6 หญิง F 10 | 0.0 0.0 0.0 | - | - | - | - | - | - | 9 | 0.0 | 7 | 0.1 | - | - |

ตาราง 2.3.3 (ต่อ)

Table 2.3.3 (Continued)

| สาเหตุการตาย (Causes of death) | กลุ่มอายุ (Age Group) | | | | | | | | | | รวม | |
|-----------------------------------------------------------------------------------------------------------------------------|-----------------------|-------|-------|-------|-------|-------|-------|-------|-------|-------|-------|-------|
| | <1 | | 1-4 | | 5-14 | | 15-59 | | >60 | | จำนวน | อัตรา |
| | จำนวน | อัตรา | จำนวน | อัตรา | จำนวน | อัตรา | จำนวน | อัตรา | จำนวน | อัตรา | | |
| 036 เนื้องอกร้ายที่เต้านม ชาย (C50) Malignant neoplasm of breast Male | 18 | 0.0 | - | - | - | - | 7 | 0.0 | 11 | 0.3 | - | - |
| | 18 | 0.1 | - | - | - | - | 7 | 0.0 | 11 | 0.3 | - | - |
| | - | - | - | - | - | - | - | - | - | - | - | - |
| 036 เนื้องอกร้ายที่เต้านม หญิง (C50) Malignant neoplasm of breast Female | 3,246 | 9.9 | - | - | - | - | 2,110 | 9.5 | 1,136 | 23.3 | - | - |
| | - | - | - | - | - | - | - | - | - | - | - | - |
| | 3,246 | 9.9 | - | - | - | - | 2,110 | 9.5 | 1,136 | 23.3 | - | - |
| 037 เนื้องอกร้ายที่ปากมดลูก (C53) Malignant neoplasm of cervix uteri | 2,031 | 6.2 | - | - | - | - | 1,154 | 5.2 | 877 | 18.0 | - | - |
| | - | - | - | - | - | - | - | - | - | - | - | - |
| | 2,031 | 6.2 | - | - | - | - | 1,154 | 5.2 | 877 | 18.0 | - | - |
| 038 เนื้องอกร้ายอื่น ๆ และที่มีได้ระบุส่วนของมดลูก (C54-C55) Malignant neoplasm of other and unspecified parts of uterus | 523 | 1.6 | - | - | - | - | 239 | 1.1 | 284 | 5.8 | - | - |
| | - | - | - | - | - | - | - | - | - | - | - | - |
| | 523 | 1.6 | - | - | - | - | 239 | 1.1 | 284 | 5.8 | - | - |
| 039 เนื้องอกร้ายที่รังไข่ (C56) Malignant neoplasm of ovary | 960 | 2.9 | - | - | 2 | 0.1 | 554 | 2.5 | 404 | 8.3 | - | - |
| | - | - | - | - | - | - | - | - | - | - | - | - |
| | 960 | 2.9 | - | - | 2 | 0.1 | 554 | 2.5 | 404 | 8.3 | - | - |
| 040 เนื้องอกร้ายที่ต่อมลูกหมาก (C61) Malignant neoplasm of prostate | 1,069 | 3.4 | - | - | - | - | 126 | 0.6 | 943 | 24.7 | - | - |
| | 1,069 | 3.4 | - | - | - | - | 126 | 0.6 | 943 | 24.7 | - | - |
| | - | - | - | - | - | - | - | - | - | - | - | - |
| 041 เนื้องอกร้ายที่กระเพาะปัสสาวะ (C67) Malignant neoplasm of bladder | 607 | 0.9 | 1 | 0.0 | 1 | 0.0 | 110 | 0.3 | 495 | 5.7 | - | - |
| | 471 | 1.5 | 1 | 0.1 | 1 | 0.0 | 94 | 0.4 | 375 | 9.8 | - | - |
| | 136 | 0.4 | - | - | - | - | 16 | 0.1 | 120 | 2.5 | - | - |

ตาราง 2.3.3 (ต่อ)

Table 2.3.3 (Continued)

| สาเหตุการตาย (Causes of death) | รวม | | กลุ่มอายุ (Age Group) | | | | | | | | | |
|------------------------------------------------------------------------------------------------------------------------------------------------------------------------|-----------------------------------------|----------------------|-----------------------|---------------|-----------------|---------------|-----------------|---------------|-----------------|---------------|-----------------|---------------|
| | จำนวน Number | อัตรา Rate | <1 | | 1-4 | | 5-14 | | 15-59 | | >60 | |
| | | | จำนวน Number | อัตรา Rate | จำนวน Number | อัตรา Rate | จำนวน Number | อัตรา Rate | จำนวน Number | อัตรา Rate | จำนวน Number | อัตรา Rate |
| 042 เนื้องอกที่เชื่อมต่อหุ้มสมอง สมอง และส่วนอื่น ๆ ของระบบประสาทส่วนกลาง (C70-C72) Malignant neoplasm of meninges, brain and other parts of central nervous system | ร T 1,933 ข M 994 หญิง F 939 | 3.0 3.1 2.9 | 9 | 1.2 | 22 | 0.7 | 72 | 0.9 | 947 | 2.2 | 883 | 10.2 |
| 043 เนื้องอกร้ายกลีโอฟาที่ไม่ใช่โรคมอดกีนส์ (C82-C85) Non-Hodgkin's lymphoma | ร T 545 ข M 328 หญิง F 217 | 0.8 1.0 0.7 | 1 | 0.1 | - | - | 3 | 0.0 | 234 | 0.5 | 307 | 3.5 |
| 044 เนื้องอกร้ายชนิดบีลมัยโอโลมา และเนื้องอกชนิดร้ายของพลาสมาเซลล์ (C90) Multiple myeloma and malignant plasma cell neoplasms | ร T 68 ข M 35 หญิง F 33 | 0.1 0.1 0.1 | - | - | - | - | 2 | 0.0 | 25 | 0.1 | 41 | 0.5 |
| 045 ลิวคีเมีย (C91-C95) Leukaemia | ร T 2,298 ข M 1,206 หญิง F 1,092 | 3.6 3.8 3.3 | 13 | 1.8 | 53 | 1.7 | 114 | 1.4 | 1,044 | 2.4 | 1,074 | 12.3 |
| 046 เนื้องอกชนิดร้ายที่เหลื่ออยู่ (C17,C23-C24, C26-C31,C37-C41,C44-C49,C51-C52,C57-C60, C62-C66 C68-C69,C73-C81,C88,C96-C97) Remainder of malignant neoplasms | ร T 16,274 ข M 9,256 หญิง F 7,018 | 25.2 29.1 21.4 | 3 | 0.4 | 39 | 1.2 | 80 | 1.0 | 6,129 | 14.0 | 10,023 | 115.2 |
| 047 เนื้องอกที่เหลื่ออยู่ (D00-D48) Remainder of neoplasms | ร T 509 ข M 276 หญิง F 233 | 0.8 0.9 0.7 | 1 | 0.1 | 7 | 0.2 | 8 | 0.1 | 204 | 0.5 | 289 | 3.3 |
| | | | | | 3 | 0.2 | 7 | 0.2 | 125 | 0.6 | 140 | 3.7 |
| | | | | | 4 | 0.3 | 1 | 0.0 | 79 | 0.4 | 149 | 3.1 |

ตาราง 2.3.3 (ต่อ)

Table 2.3.3 (Continued)

| สาเหตุการตาย (Causes of death) | กลุ่มอายุ (Age Group) | | | | | | | | | | รวม | |
|-------------------------------------------------------------------------------------------------------------------------------------------------------------------------------------------------------------------------------------|-----------------------|--------|-------|-------|-------|-------|-------|-------|-------|-------|-------|-------|
| | <1 | | 1-4 | | 5-14 | | 15-59 | | >60 | | จำนวน | อัตรา |
| | จำนวน | อัตรา | จำนวน | อัตรา | จำนวน | อัตรา | จำนวน | อัตรา | จำนวน | อัตรา | | |
| 048 โรคเลือดและอวัยวะสร้างเลือดและความผิดปกติเกี่ยวกับกลไกของภูมิคุ้มกันบางชนิด (D50-D89) <i>Diseases of the blood and blood-forming organs and certain disorders involving the immune mechanism</i> | ร T | 1.2 | 1.8 | 1.5 | 0.5 | 22 | 0.3 | 378 | 0.9 | 353 | 4.1 | - |
| | ข M | 362 | 1.1 | 8 | 0.5 | 13 | 0.3 | 176 | 0.8 | 160 | 4.2 | - |
| | ญ F | 419 | 1.3 | 7 | 0.5 | 9 | 0.2 | 202 | 0.9 | 193 | 4.0 | - |
| 049 โลหิตจาง (D50-D64) <i>Anaemias</i> | ร T | 440 | 0.7 | 8 | 0.3 | 11 | 0.1 | 189 | 0.4 | 224 | 2.6 | - |
| | ข M | 201 | 0.6 | 4 | 0.2 | 6 | 0.1 | 92 | 0.4 | 97 | 2.5 | - |
| | ญ F | 239 | 0.7 | 4 | 0.3 | 5 | 0.1 | 97 | 0.4 | 127 | 2.6 | - |
| 050 โรคเลือดและอวัยวะสร้างเลือดและความผิดปกติที่เกี่ยวกับกลไกของภูมิคุ้มกันบางชนิดที่เหลืออยู่ (D65-D89) <i>Remainder of diseases of the blood and blood-forming organs and certain disorders involving the immune mechanism</i> | ร T | 341 | 0.5 | 7 | 0.2 | 11 | 0.1 | 189 | 0.4 | 129 | 1.5 | - |
| | ข M | 161 | 0.5 | 4 | 0.2 | 7 | 0.2 | 84 | 0.4 | 63 | 1.7 | - |
| | ญ F | 180 | 0.5 | 3 | 0.2 | 4 | 0.1 | 105 | 0.5 | 66 | 1.4 | - |
| 051 โรคของต่อมไร้ท่อ โภชนาการและเมตาบอลิซึม (E00-E88) <i>Endocrine, nutritional and metabolic diseases</i> | ร T | 11,529 | 17.8 | 12 | 0.4 | 18 | 0.2 | 3,159 | 7.2 | 8,322 | 95.7 | - |
| | ข M | 4,895 | 15.1 | 8 | 0.5 | 7 | 0.2 | 1,709 | 7.9 | 3,070 | 80.5 | - |
| | ญ F | 6,724 | 20.5 | 4 | 0.3 | 11 | 0.3 | 1,450 | 6.6 | 5,252 | 107.5 | - |
| 052 เบาหวาน (E10-E14) <i>Diabetes mellitus</i> | ร T | 9,703 | 15.0 | 1 | 0.0 | 3 | 0.0 | 2,439 | 5.6 | 7,260 | 83.5 | - |
| | ข M | 3,888 | 12.2 | 1 | 0.1 | 1 | 0.0 | 1,252 | 5.8 | 2,634 | 69.1 | - |
| | ญ F | 5,815 | 17.7 | - | - | 2 | 0.1 | 1,187 | 5.4 | 4,626 | 94.7 | - |
| 053 ภาวะทุพโภชนาการ(E40-E46) <i>Malnutrition</i> | ร T | 257 | 0.4 | - | - | 1 | 0.0 | 57 | 0.1 | 196 | 2.3 | - |
| | ข M | 126 | 0.4 | - | - | 1 | 0.0 | 45 | 0.2 | 78 | 2.0 | - |
| | ญ F | 131 | 0.4 | - | - | - | - | 12 | 0.1 | 118 | 2.4 | - |

Table 2.3.3 (Continued)

ตาราง 2.3.3 (ต่อ)

| สาเหตุการตาย (Causes of death) | กลุ่มอายุ (Age Group) | | | | | | | | | | รวม | | |
|----------------------------------------------------------------------------------------------------------------------------------------------------------|-----------------------|-------|-------|-------|-------|-------|-------|-------|-------|-------|-------|-------|---|
| | <1 | | 1-4 | | 5-14 | | 15-59 | | >60 | | จำนวน | อัตรา | |
| | จำนวน | อัตรา | จำนวน | อัตรา | จำนวน | อัตรา | จำนวน | อัตรา | จำนวน | อัตรา | | | |
| 054 โรคต่อมไทรอยด์ โภชนาการและเมตาบอลิซึมที่เกี่ยวข้องที่ (E00-E07,E15-E34,E50-E88) Remainder of endocrine, nutritional and metabolic diseases | ร T | 15 | 2.0 | 11 | 0.4 | 14 | 0.2 | 663 | 1.5 | 866 | 10.0 | - | - |
| | ข M | 9 | 2.4 | 7 | 0.4 | 5 | 0.1 | 412 | 1.9 | 358 | 9.4 | - | - |
| | ญ F | 6 | 1.7 | 4 | 0.3 | 9 | 0.2 | 251 | 1.1 | 508 | 10.4 | - | - |
| 055 โรคทางจิตเวชและความผิดปกติของพฤติกรรม (F01-F99) Mental and behavioural disorders | ร T | - | - | - | - | - | - | 744 | 1.7 | 173 | 2.0 | - | - |
| | ข M | - | - | - | - | - | - | 666 | 3.1 | 140 | 3.7 | - | - |
| | ญ F | - | - | - | - | - | - | 78 | 0.4 | 33 | 0.7 | - | - |
| 056 ความผิดปกติทางจิตและพฤติกรรมเนื่องจากการใช้วัตถุออกฤทธิ์ ดัดจิตประสาท(F10-F19) Mental and behavioural disorders due to psychoactive substance use | ร T | - | - | - | - | - | - | 724 | 1.7 | 148 | 1.7 | - | - |
| | ข M | - | - | - | - | - | - | 654 | 3.0 | 125 | 3.3 | - | - |
| | ญ F | - | - | - | - | - | - | 70 | 0.3 | 23 | 0.5 | - | - |
| 057 โรคทางจิตเวชและความผิดปกติของพฤติกรรมที่เกี่ยวข้อง (F01-F09,F20-F99) Remainder of mental and behavioural disorders | ร T | - | - | - | - | - | - | 20 | 0.0 | 25 | 0.3 | - | - |
| | ข M | - | - | - | - | - | - | 12 | 0.1 | 15 | 0.4 | - | - |
| | ญ F | - | - | - | - | - | - | 8 | 0.0 | 10 | 0.2 | - | - |
| 058 โรคระบบประสาท (G00-G98) Diseases of the nervous system | ร T | 58 | 7.9 | 70 | 2.2 | 108 | 1.3 | 1,902 | 4.3 | 8,514 | 97.9 | 2 | - |
| | ข M | 31 | 8.2 | 50 | 3.1 | 65 | 1.5 | 1,295 | 6.0 | 3,684 | 96.6 | 1 | - |
| | ญ F | 27 | 7.6 | 20 | 1.3 | 43 | 1.1 | 607 | 2.7 | 4,830 | 98.9 | 1 | - |
| 059 เชื้อหุ้มสมองอักเสบ (G00,G03) Meningitis | ร T | 15 | 2.0 | 5 | 0.2 | 10 | 0.1 | 304 | 0.7 | 216 | 2.5 | - | - |
| | ข M | 9 | 2.4 | 4 | 0.2 | 6 | 0.1 | 195 | 0.9 | 113 | 3.0 | - | - |
| | ญ F | 6 | 1.7 | 1 | 0.1 | 4 | 0.1 | 109 | 0.5 | 103 | 2.1 | - | - |
| 060 โรคอัลไซเมอร์ (G30) Alzheimer's disease | ร T | - | - | - | - | - | - | - | - | 59 | 0.7 | - | - |
| | ข M | - | - | - | - | - | - | - | - | 23 | 0.6 | - | - |
| | ญ F | - | - | - | - | - | - | - | - | 36 | 0.7 | - | - |

ตาราง 2.3.3 (ต่อ)

Table 2.3.3 (Continued)

| สาเหตุการตาย (Causes of death) | กลุ่มอายุ (Age Group) | | | | | | | | | | รวม | |
|--------------------------------------------------------------------------------------------------------------------------|----------------------------------------|----------------------|----------------|-------------------|-----------------|-------------------|---------------------------|----------------------|----------------------------|-------------------------|-------------|-------------|
| | <1 | | 1-4 | | 5-14 | | 15-59 | | >60 | | จำนวน | อัตรา |
| | จำนวน | อัตรา | จำนวน | อัตรา | จำนวน | อัตรา | จำนวน | อัตรา | จำนวน | อัตรา | | |
| 061 โรคระบบประสาทที่เหลืออยู่ (G04-G25, G31-G98) Remainder of diseases of the nervous system | ร T 10,045 ช M 4,776 ญ F 5,269 | 15.5 15.0 16.0 | 65 46 19 | 2.1 2.9 1.3 | 98 59 39 | 1.2 1.4 1.0 | 1,598 1,100 498 | 3.6 5.1 2.3 | 8,239 3,548 4,691 | 94.7 93.0 96.0 | 2 1 1 | - - - |
| 062 โรคของตาและส่วนประกอบของตา (H00-H57) Diseases of the eye and adnexa | ร T 2 ช M 2 ญ F - | 0.0 0.0 - | - - - | - - - | - - - | - - - | 1 1 - | 0.0 0.0 - | 1 1 - | 0.0 0.0 - | - - - | - - - |
| 063 โรคของหูและโหนดหู (H60-H93) Diseases of the ear and mastoid process | ร T 5 ช M 3 ญ F 2 | 0.0 0.0 0.0 | - - - | - - - | - - - | - - - | 3 2 1 | 0.0 0.0 0.0 | 2 1 1 | 0.0 0.0 0.0 | - - - | - - - |
| 064 โรคระบบไหลเวียนโลหิต (I00-I99) Diseases of the circulatory system | ร T 54,375 ช M 30,780 ญ F 23,595 | 84.1 96.9 71.8 | 57 23 34 | 1.8 1.4 2.2 | 120 71 49 | 1.5 1.7 1.2 | 16,630 11,651 4,979 | 37.9 53.6 22.5 | 37,456 18,972 18,484 | 430.6 497.5 378.4 | 3 1 2 | - - - |
| 065 ไข้รูมาติกเฉียบพลันและโรคหัวใจรูมาติกเรื้อรัง (I00-I09) Acute rheumatic fever and chronic rheumatic heart disease | ร T 115 ช M 48 ญ F 67 | 0.2 0.2 0.2 | - - - | - - - | 5 4 1 | 0.1 0.1 0.0 | 76 35 41 | 0.2 0.2 0.2 | 34 9 25 | 0.4 0.2 0.5 | - - - | - - - |
| 066 ความดันโลหิตสูง (I10-I15) Hypertensive diseases | ร T 5,186 ช M 2,578 ญ F 2,608 | 8.0 8.1 7.9 | - - - | - - - | 1 1 - | 0.0 0.0 - | 844 546 298 | 1.9 2.5 1.3 | 4,339 2,030 2,309 | 49.9 53.2 47.3 | 1 - 1 | - - - |
| 067 โรคหัวใจขาดเลือด (I20-I25) Ischaemic heart diseases | ร T 17,394 ช M 10,266 ญ F 7,128 | 26.9 32.3 21.7 | 3 1 2 | 0.1 0.1 0.1 | 7 5 2 | 0.1 0.1 0.1 | 4,807 3,619 1,188 | 11.0 16.6 5.4 | 12,570 6,640 5,930 | 144.5 174.1 121.4 | 1 - 1 | - - - |

ตาราง 2.3.3 (ต่อ)

| สาเหตุการตาย (Causes of death) | กลุ่มอายุ (Age Group) | | | | | | | | | | | | รวม | | |
|---------------------------------------------------------------------------------------------------|-----------------------|--------|-------|------|-------|------|-------|------|-------|-------|-------|--------|-------|-------|---|
| | จำนวน | อัตรา | <1 | | 1-4 | | 5-14 | | 15-59 | | >60 | | จำนวน | อัตรา | |
| | | | จำนวน | Rate | จำนวน | Rate | จำนวน | Rate | จำนวน | Rate | จำนวน | Rate | | | |
| 068 โรคหัวใจอื่น (I26-I52) Other heart diseases | ร T | 7,090 | 11.0 | 76 | 10.4 | 38 | 1.2 | 64 | 0.8 | 2,569 | 5.9 | 4,342 | 49.9 | 1 | - |
| | ข M | 3,723 | 11.7 | 46 | 12.2 | 16 | 1.0 | 34 | 0.8 | 1,595 | 7.3 | 2,031 | 53.3 | 1 | - |
| | ญ F | 3,367 | 10.3 | 30 | 8.4 | 22 | 1.5 | 30 | 0.8 | 974 | 4.4 | 2,311 | 47.3 | - | - |
| 069 โรคหลอดเลือดในสมอง (I60-I69) Cerebrovascular diseases | ร T | 23,222 | 35.9 | 25 | 3.4 | 16 | 0.5 | 41 | 0.5 | 7,988 | 18.2 | 15,152 | 174.2 | - | - |
| | ข M | 13,336 | 42.0 | 13 | 3.4 | 6 | 0.4 | 25 | 0.6 | 5,602 | 25.8 | 7,690 | 201.6 | - | - |
| | ญ F | 9,886 | 30.1 | 12 | 3.4 | 10 | 0.7 | 16 | 0.4 | 2,386 | 10.8 | 7,462 | 152.8 | - | - |
| 070 อะเทอโรสเคลอโรซิส (I70) Atherosclerosis | ร T | 3 | 0.0 | - | - | - | - | - | - | 1 | 0.0 | 2 | 0.0 | - | - |
| | ข M | 3 | 0.0 | - | - | - | - | - | - | 1 | 0.0 | 2 | 0.1 | - | - |
| | ญ F | - | - | - | - | - | - | - | - | - | - | - | - | - | - |
| 071 โรคระบบไหลเวียนโลหิตที่เหลืออยู่ (I71-I99) Remainder of diseases of the circulatory system | ร T | 1,365 | 2.1 | 1 | 0.1 | - | - | 2 | 0.0 | 345 | 0.8 | 1,017 | 11.7 | - | - |
| | ข M | 826 | 2.6 | 1 | 0.3 | - | - | 2 | 0.0 | 253 | 1.2 | 570 | 14.9 | - | - |
| | ญ F | 539 | 1.6 | - | - | - | - | - | - | 92 | 0.4 | 447 | 9.2 | - | - |
| 072 โรคของทางเดินระบบหายใจ (J00-J98) Diseases of the respiratory system | ร T | 33,832 | 52.4 | 308 | 42.0 | 219 | 7.0 | 194 | 2.4 | 7,617 | 17.4 | 25,488 | 293.0 | 6 | - |
| | ข M | 20,831 | 65.6 | 175 | 46.2 | 113 | 7.0 | 118 | 2.8 | 5,237 | 24.1 | 15,185 | 398.2 | 3 | - |
| | ญ F | 13,001 | 39.6 | 133 | 37.4 | 106 | 7.0 | 76 | 1.9 | 2,380 | 10.8 | 10,303 | 210.9 | 3 | - |
| 073 ไข้หวัดใหญ่ (J10-J11) Influenza | ร T | 13 | 0.0 | - | - | 1 | 0.0 | 1 | 0.0 | 5 | 0.0 | 6 | 0.1 | - | - |
| | ข M | 6 | 0.0 | - | - | 1 | 0.1 | - | - | 4 | 0.0 | 1 | 0.0 | - | - |
| | ญ F | 7 | 0.0 | - | - | - | - | 1 | 0.0 | 1 | 0.0 | 5 | 0.1 | - | - |
| 074 ปอดบวม(J12-J18) Pneumonia | ร T | 20,093 | 31.1 | 196 | 26.7 | 154 | 4.9 | 129 | 1.6 | 4,700 | 10.7 | 14,910 | 171.4 | 4 | - |
| | ข M | 11,613 | 36.5 | 112 | 29.6 | 75 | 4.7 | 81 | 1.9 | 3,184 | 14.6 | 8,160 | 214.0 | 1 | - |
| | ญ F | 8,480 | 25.8 | 84 | 23.6 | 79 | 5.2 | 48 | 1.2 | 1,516 | 6.9 | 6,750 | 138.2 | 3 | - |

ตาราง 2.3.3 (ต่อ)

Table 2.3.3 (Continued)

| สาเหตุการตาย (Causes of death) | กลุ่มอายุ (Age Group) | | | | | | | | | |
|-----------------------------------------------------------------------------------------------------------------------|-----------------------|---------------------------|----------------------|----------------|----------------------|----------------|-------------------|----------------|-------------------|-----------------------|
| | รวม | | <1 | | 1-4 | | 5-14 | | 15-59 | |
| | จำนวน Number | อัตรา Rate | จำนวน Number | อัตรา Rate | จำนวน Number | อัตรา Rate | จำนวน Number | อัตรา Rate | จำนวน Number | อัตรา Rate |
| 075 โรคของทางเดินหายใจส่วนล่างเฉียบพลันอื่น ๆ (J20-J22) Other acute lower respiratory infections | ร T ๔ M หญิง F | 43 21 22 | 0.1 0.1 0.1 | 2 1 1 | 0.3 0.3 0.3 | 1 - 1 | 0.0 - 0.1 | 1 - 1 | 0.0 - 0.0 | 0.3 0.3 0.3 |
| | ร T ๔ M หญิง F | 7,292 5,366 1,926 | 11.3 16.9 5.9 | 13 7 6 | 1.8 1.8 1.7 | 15 9 6 | 0.5 0.6 0.4 | 20 12 8 | 2.1 3.1 1.1 | 72.5 122.0 33.9 |
| | ร T ๔ M หญิง F | 6,391 3,825 2,566 | 9.9 12.0 7.8 | 97 55 42 | 13.2 14.5 11.8 | 48 28 20 | 1.5 1.7 1.3 | 43 25 18 | 4.5 6.2 2.8 | 48.7 61.9 38.4 |
| 076 โรคของทางเดินหายใจส่วนล่างเรื้อรัง (J40-J47) Chronic lower respiratory diseases | ร T ๔ M หญิง F | 7,292 5,366 1,926 | 11.3 16.9 5.9 | 13 7 6 | 1.8 1.8 1.7 | 15 9 6 | 0.5 0.6 0.4 | 20 12 8 | 2.1 3.1 1.1 | 72.5 122.0 33.9 |
| | ร T ๔ M หญิง F | 6,391 3,825 2,566 | 9.9 12.0 7.8 | 97 55 42 | 13.2 14.5 11.8 | 48 28 20 | 1.5 1.7 1.3 | 43 25 18 | 4.5 6.2 2.8 | 48.7 61.9 38.4 |
| | ร T ๔ M หญิง F | 6,391 3,825 2,566 | 9.9 12.0 7.8 | 97 55 42 | 13.2 14.5 11.8 | 48 28 20 | 1.5 1.7 1.3 | 43 25 18 | 4.5 6.2 2.8 | 48.7 61.9 38.4 |
| 077 โรคของระบบทางเดินหายใจที่เหลืออยู่ (J00-J06, J30-J39, J60-J98) Remainder of diseases of the respiratory system | ร T ๔ M หญิง F | 16,657 11,501 5,156 | 25.8 36.2 15.7 | 27 16 11 | 3.7 4.2 3.1 | 28 15 13 | 0.9 0.9 0.9 | 24 12 12 | 0.3 0.3 0.3 | 84.9 109.0 66.2 |
| | ร T ๔ M หญิง F | 16,657 11,501 5,156 | 25.8 36.2 15.7 | 27 16 11 | 3.7 4.2 3.1 | 28 15 13 | 0.9 0.9 0.9 | 24 12 12 | 0.3 0.3 0.3 | 84.9 109.0 66.2 |
| | ร T ๔ M หญิง F | 16,657 11,501 5,156 | 25.8 36.2 15.7 | 27 16 11 | 3.7 4.2 3.1 | 28 15 13 | 0.9 0.9 0.9 | 24 12 12 | 0.3 0.3 0.3 | 84.9 109.0 66.2 |
| 079 แผลเปื่อยกระเพาะอาหารและดูโอดีนัม (K25-K27) Gastric and duodenal ulcer | ร T ๔ M หญิง F | 322 194 128 | 0.5 0.6 0.4 | - - - | - - - | - - - | - - - | - - - | 84 70 14 | 0.2 0.3 0.1 |
| | ร T ๔ M หญิง F | 322 194 128 | 0.5 0.6 0.4 | - - - | - - - | - - - | - - - | - - - | 84 70 14 | 0.2 0.3 0.1 |
| | ร T ๔ M หญิง F | 322 194 128 | 0.5 0.6 0.4 | - - - | - - - | - - - | - - - | - - - | 84 70 14 | 0.2 0.3 0.1 |
| 080 โรคของตับ (K70-K76) Diseases of the liver | ร T ๔ M หญิง F | 9,558 6,885 2,673 | 14.8 21.7 8.1 | 4 2 2 | 0.5 0.5 0.6 | 12 6 6 | 0.4 0.4 0.4 | 10 5 5 | 0.1 0.1 0.1 | 14.5 23.1 6.1 |
| | ร T ๔ M หญิง F | 9,558 6,885 2,673 | 14.8 21.7 8.1 | 4 2 2 | 0.5 0.5 0.6 | 12 6 6 | 0.4 0.4 0.4 | 10 5 5 | 0.1 0.1 0.1 | 14.5 23.1 6.1 |
| | ร T ๔ M หญิง F | 9,558 6,885 2,673 | 14.8 21.7 8.1 | 4 2 2 | 0.5 0.5 0.6 | 12 6 6 | 0.4 0.4 0.4 | 10 5 5 | 0.1 0.1 0.1 | 14.5 23.1 6.1 |
| 081 โรคระบบย่อยอาหารที่เหลืออยู่ (K00-K22, K28-K66, K80-K92) Remainder of diseases of the digestive system | ร T ๔ M หญิง F | 6,777 4,422 2,355 | 10.5 13.9 7.2 | 23 14 9 | 3.1 3.7 2.5 | 16 9 7 | 0.5 0.6 0.5 | 14 7 7 | 0.2 0.2 0.2 | 45.9 57.2 37.1 |
| | ร T ๔ M หญิง F | 6,777 4,422 2,355 | 10.5 13.9 7.2 | 23 14 9 | 3.1 3.7 2.5 | 16 9 7 | 0.5 0.6 0.5 | 14 7 7 | 0.2 0.2 0.2 | 45.9 57.2 37.1 |
| | ร T ๔ M หญิง F | 6,777 4,422 2,355 | 10.5 13.9 7.2 | 23 14 9 | 3.1 3.7 2.5 | 16 9 7 | 0.5 0.6 0.5 | 14 7 7 | 0.2 0.2 0.2 | 45.9 57.2 37.1 |

ตาราง 2.3.3 (ต่อ)

Table 2.3.3 (Continued)

| สาเหตุการตาย (Causes of death) | กลุ่มอายุ (Age Group) | | | | | | | | | | รวม | |
|-----------------------------------------------------------------------------------------------------------------------------|-----------------------|--------|-------|-------|-------|-------|-------|-------|--------|-------|-------|-------|
| | <1 | | 1-4 | | 5-14 | | 15-59 | | >60 | | จำนวน | อัตรา |
| | จำนวน | อัตรา | จำนวน | อัตรา | จำนวน | อัตรา | จำนวน | อัตรา | จำนวน | อัตรา | | |
| 082 โรคของผิวหนังและเนื้อเยื่อใต้ผิวหนัง (L00-L98) Diseases of the skin and subcutaneous tissue | ร T | 1,881 | - | - | 3 | 0.0 | 522 | 1.2 | 1,356 | 15.6 | - | - |
| | ข M | 909 | - | - | 1 | 0.0 | 344 | 1.6 | 564 | 14.8 | - | - |
| | ญ F | 972 | - | - | 2 | 0.1 | 178 | 0.8 | 792 | 16.2 | - | - |
| 083 โรคของระบบกล้ามเนื้อกระดูกและเนื้อเยื่อประสาน (M00-M99) Diseases of the musculoskeletal system and connective tissue | ร T | 1,866 | 1 | 0.1 | 21 | 0.3 | 863 | 2.0 | 976 | 11.2 | - | - |
| | ข M | 799 | - | 4 | 0.2 | 8 | 325 | 1.5 | 462 | 12.1 | - | - |
| | ญ F | 1,067 | 1 | 0.3 | 13 | 0.3 | 538 | 2.4 | 514 | 10.5 | - | - |
| 084 โรคของระบบสืบพันธุ์และทางเดินปัสสาวะ (N00-N99) Diseases of the genitourinary system | ร T | 16,780 | 9 | 0.3 | 30 | 0.4 | 4,445 | 10.1 | 12,286 | 141.2 | 1 | - |
| | ข M | 8,116 | 6 | 0.3 | 15 | 0.4 | 2,531 | 11.6 | 5,559 | 145.8 | - | - |
| | ญ F | 8,664 | 3 | 0.3 | 15 | 0.4 | 1,914 | 8.7 | 6,727 | 137.7 | 1 | - |
| 085 โรคของหน่วยไตและโรคของเนื้อเยื่อระหว่างท่อไต (N00-N15) Glomerular and renal tubulo-interstitial diseases | ร T | 386 | 2 | 0.3 | 3 | 0.0 | 91 | 0.2 | 289 | 3.3 | - | - |
| | ข M | 157 | 2 | 0.5 | 3 | 0.1 | 45 | 0.2 | 107 | 2.8 | - | - |
| | ญ F | 229 | - | 1 | 0.1 | - | 46 | 0.2 | 182 | 3.7 | - | - |
| 086 โรคของระบบสืบพันธุ์และทางเดินปัสสาวะที่เหลืออยู่ (N17-N98) Remainder of diseases of the genito-urinary system | ร T | 16,394 | 7 | 1.0 | 8 | 0.3 | 4,354 | 9.9 | 11,997 | 137.9 | 1 | - |
| | ข M | 7,959 | 4 | 1.1 | 5 | 0.3 | 2,486 | 11.4 | 5,452 | 143.0 | - | - |
| | ญ F | 8,435 | 3 | 0.8 | 3 | 0.2 | 1,868 | 8.4 | 6,545 | 134.0 | 1 | - |
| 087 การตั้งครรภ์ การคลอด และระยะหลังคลอด (O00-O99) * Pregnancy , childbirth and the puerperium | ร T | 166 | - | - | - | - | 166 | 22.2 | - | - | - | - |
| | ข M | - | - | - | - | - | - | - | - | - | - | - |
| | ญ F | 166 | - | - | - | - | 166 | 22.2 | - | - | - | - |
| 088 การตั้งครรภ์ที่สิ้นสุดโดยการแท้ง (O00-O08) Pregnancy with abortive outcome | ร T | 30 | - | - | - | - | 30 | 4.0 | - | - | - | - |
| | ข M | - | - | - | - | - | - | - | - | - | - | - |
| | ญ F | 30 | - | - | - | - | 30 | 4.0 | - | - | - | - |

ตาราง 2.3.3 (ต่อ)

Table 2.3.3 (Continued)

| สาเหตุการตาย (Causes of death) | กลุ่มอายุ (Age Group) | | | | | | | | | | รวม | |
|---------------------------------------------------------------------------------------------------------------------------------------------------------------------------------------------------------|-----------------------|-------|-------|-------|-------|-------|--------|-------|---------|---------|-------|-------|
| | <1 | | 1-4 | | 5-14 | | 15-59 | | >60 | | จำนวน | อัตรา |
| | จำนวน | อัตรา | จำนวน | อัตรา | จำนวน | อัตรา | จำนวน | อัตรา | จำนวน | อัตรา | | |
| 089 การตายเนื่องจาก การคลอดโดยตรงอื่นๆ (O10-O92) Other direct obstetric deaths | 98 | 13.1 | - | - | - | - | 98 | 13.1 | - | - | - | - |
| 090 การตายเนื่องจาก การคลอดที่ไม่ใช่โดยตรง (O98-O99) Indirect obstetric deaths | 35 | 4.7 | - | - | - | - | 35 | 4.7 | - | - | - | - |
| 091 การตั้งครรภ์ การคลอดและระยะหลังคลอดที่ผิดปกติอยู่ (O95-O97) Remainder of pregnancy ,childbirth and the puerperium | 3 | 0.4 | - | - | - | - | 3 | 0.4 | - | - | - | - |
| 092 ภาวะบางอย่างที่เกิดขึ้นในระยะปริกำเนิด (P00-P96) Certain conditions originating in the perinatal period | 2,559 | 4.0 | 6 | 0.2 | - | - | - | - | - | - | 2 | - |
| 093 ความผิดปกติ ความพิการแต่กำเนิด และโครโมโซมผิดปกติ (Q00-Q99) Congenital malformations, deformations and chromosomal abnormalities | 1,470 | 4.6 | 5 | 0.3 | - | - | - | - | - | - | 2 | - |
| 094 อาการแสดงและสิ่งผิดปกติที่พบจากการตรวจทาง คลินิกและตรวจทางห้องปฏิบัติการที่มีรหัสระบุไว้ (R00-R99) Symptoms, signs and abnormal clinical and laboratory findings, not elsewhere classified | 1,089 | 3.3 | 1 | 0.1 | - | - | - | - | - | - | - | - |
| | 1,388 | 2.1 | 142 | 4.5 | 136 | 1.7 | 190 | 0.4 | 31 | 0.4 | - | - |
| | 714 | 2.2 | 80 | 5.0 | 72 | 1.7 | 102 | 0.5 | 14 | 0.4 | - | - |
| | 674 | 2.1 | 62 | 4.1 | 64 | 1.6 | 88 | 0.4 | 17 | 0.3 | - | - |
| | 123,111 | 190.5 | 195 | 6.2 | 311 | 3.8 | 19,718 | 45.0 | 102,417 | 1,177.4 | 17 | - |
| | 61,755 | 194.4 | 113 | 7.0 | 172 | 4.1 | 14,707 | 67.6 | 46,513 | 1,219.6 | 6 | - |
| | 61,356 | 186.8 | 82 | 5.4 | 139 | 3.5 | 5,011 | 22.7 | 55,904 | 1,144.4 | 11 | - |

Table 2.3.3 (Continued)

ตาราง 2.3.3 (ต่อ)

| สาเหตุการตาย (Causes of death) | รวม | | กลุ่มอายุ (Age Group) | | | | | | | | | | | | |
|------------------------------------------------------------------------------------------------------------------------------|-----------------|---------------|-----------------------|---------------|-----------------|---------------|-----------------|---------------|-----------------|---------------|-----------------|---------------|-----------------|---------------|---|
| | จำนวน Number | อัตรา Rate | <1 | | 1-4 | | 5-14 | | 15-59 | | >60 | | ไม่ทราบ | | |
| | | | จำนวน Number | อัตรา Rate | จำนวน Number | อัตรา Rate | จำนวน Number | อัตรา Rate | จำนวน Number | อัตรา Rate | จำนวน Number | อัตรา Rate | จำนวน Number | อัตรา Rate | |
| 095 สาเหตุภายนอกของการป่วยและการตาย (V01-Y89) External causes of morbidity and mortality | ร T | 39,408 | 61.0 | 137 | 18.7 | 660 | 21.1 | 1,609 | 19.6 | 29,452 | 67.2 | 7,548 | 86.8 | 2 | - |
| | ช M | 31,026 | 97.6 | 77 | 20.3 | 425 | 26.4 | 1,123 | 26.6 | 24,153 | 111.1 | 5,246 | 137.6 | 2 | - |
| | ญ F | 8,382 | 25.5 | 60 | 16.9 | 235 | 15.5 | 486 | 12.2 | 5,299 | 24.0 | 2,302 | 47.1 | - | - |
| 096 อุบัติเหตุการขนส่ง (V01-V99) Transport accidents | ร T | 14,801 | 22.9 | 31 | 4.2 | 168 | 5.4 | 616 | 7.5 | 11,608 | 26.5 | 2,378 | 27.3 | - | - |
| | ช M | 11,595 | 36.5 | 16 | 4.2 | 90 | 5.6 | 428 | 10.1 | 9,298 | 42.8 | 1,763 | 46.2 | - | - |
| | ญ F | 3,206 | 9.8 | 15 | 4.2 | 78 | 5.2 | 188 | 4.7 | 2,310 | 10.4 | 615 | 12.6 | - | - |
| 097 การพลัดตก (W00-W19) Falls | ร T | 1,772 | 2.7 | 5 | 0.7 | 6 | 0.2 | 12 | 0.1 | 947 | 2.2 | 802 | 9.2 | - | - |
| | ช M | 1,332 | 4.2 | 2 | 0.5 | 5 | 0.3 | 9 | 0.2 | 837 | 3.8 | 479 | 12.6 | - | - |
| | ญ F | 440 | 1.3 | 3 | 0.8 | 1 | 0.1 | 3 | 0.1 | 110 | 0.5 | 323 | 6.6 | - | - |
| 098 อุบัติเหตุการตกน้ำ และการจมน้ำ (W65-W74) Accidental drowning and submersion | ร T | 3,712 | 5.7 | 10 | 1.4 | 314 | 10.1 | 596 | 7.3 | 2,065 | 4.7 | 727 | 8.4 | - | - |
| | ช M | 2,958 | 9.3 | 7 | 1.8 | 226 | 14.1 | 403 | 9.5 | 1,774 | 8.2 | 548 | 14.4 | - | - |
| | ญ F | 754 | 2.3 | 3 | 0.8 | 88 | 5.8 | 193 | 4.8 | 291 | 1.3 | 179 | 3.7 | - | - |
| 099 การสัมผัสควันไฟและเปลวไฟ (X00-X09) Exposure to smoke, fire and flames | ร T | 250 | 0.4 | 2 | 0.3 | 1 | 0.0 | 4 | 0.0 | 139 | 0.3 | 103 | 1.2 | 1 | - |
| | ช M | 172 | 0.5 | 1 | 0.3 | 1 | 0.1 | 2 | 0.0 | 99 | 0.5 | 68 | 1.8 | 1 | - |
| | ญ F | 78 | 0.2 | 1 | 0.3 | - | - | 2 | 0.1 | 40 | 0.2 | 35 | 0.7 | - | - |
| 100 การเป็นพิษโดยอุบัติเหตุจากการสัมผัสกับสารเป็นพิษ (X40-X49) Accidental poisoning by and exposure to noxious substances | ร T | 76 | 0.1 | - | - | 5 | 0.2 | 1 | 0.0 | 47 | 0.1 | 23 | 0.3 | - | - |
| | ช M | 48 | 0.2 | - | - | 3 | 0.2 | - | - | 33 | 0.2 | 12 | 0.3 | - | - |
| | ญ F | 28 | 0.1 | - | - | 2 | 0.1 | 1 | 0.0 | 14 | 0.1 | 11 | 0.2 | - | - |
| 101 การมีเจตนาทำร้ายตนเอง (X60-X84) Intentional self-harm | ร T | 3,960 | 6.1 | - | - | 1 | 0.0 | 24 | 0.3 | 3,219 | 7.3 | 716 | 8.2 | - | - |
| | ช M | 3,103 | 9.8 | - | - | 1 | 0.1 | 17 | 0.4 | 2,549 | 11.7 | 536 | 14.1 | - | - |
| | ญ F | 857 | 2.6 | - | - | - | - | 7 | 0.2 | 670 | 3.0 | 180 | 3.7 | - | - |

ตาราง 2.3.3 (ต่อ)

Table 2.3.3 (Continued)

| สาเหตุการตาย (Causes of death) | รวม | | กลุ่มอายุ (Age Group) | | | | | | | | | | | |
|--------------------------------------------------------------------------------------------------------------|-------------------|--------------------------|-----------------------|----------------|---------------------|-----------------|-------------------|------------------|-------------------|-------------------------|---------------------|-----------------------|----------------------|---------------|
| | จำนวน Number | อัตรา Rate | <1 | | 1-4 | | 5-14 | | 15-59 | | >60 | | จำนวน Number | อัตรา Rate |
| | | | จำนวน Number | อัตรา Rate | จำนวน Number | อัตรา Rate | จำนวน Number | อัตรา Rate | จำนวน Number | อัตรา Rate | จำนวน Number | อัตรา Rate | | |
| 102 การถูกทำร้าย (X85-Y09) Assault | ร T ข M ญ F | 3,026 2,631 395 | 4.7 8.3 1.2 | 5 2 3 | 0.7 0.5 0.8 | 12 8 4 | 0.4 0.5 0.3 | 36 29 7 | 0.4 0.7 0.2 | 2,754 2,410 344 | 6.3 11.1 1.6 | 219 182 37 | 2.5 4.8 0.8 | - - - |
| 103 สาเหตุจากภายนอกอื่น ๆ ทั้งหมด (W20-W64,W75-W99, X10-X39,X50-X59,Y10-Y89) All other external causes | ร T ข M ญ F | 11,811 9,187 2,624 | 18.3 28.9 8.0 | 84 49 35 | 11.4 12.9 9.8 | 153 91 62 | 4.9 5.7 4.1 | 320 235 85 | 3.9 5.6 2.1 | 8,673 7,153 1,520 | 19.8 32.9 6.9 | 2,580 1,658 922 | 29.7 43.5 18.9 | - 1 - |

รวบรวมและวิเคราะห์โดย : กลุ่มภารกิจด้านข้อมูลข่าวสารสุขภาพ สำนักงานนโยบายและยุทธศาสตร์

Collected and Analyzed by : Health Information Unit, Bureau of Health Policy and Strategy

หมายเหตุ : * อัตราการคาดหมายต่อพันชีพ 100,000 คน

ตาราง 2.3.4 จำนวนและอัตราการตาย ต่อประชากร 100,000 คน จำแนกตามเพศ สาเหตุและรายละเอียด ตามบัญชีตารางโรคพื้นฐานของบัญชีจำแนกโรคระหว่างประเทศฉบับแก้ไขครั้งที่ 10 พ.ศ.2556
 Table 2.3.4 Number of Death and Death Rates per 100,000 Population by Sex and Causes of Death by Region (According to ICD Mortality Tabulation List 1, the 10 th Revision) 2013

| สาเหตุการตาย (Causes of death) | ทั้งประเทศ Whole Country | | กรุงเทพมหานคร Bangkok | | ภาคเหนือ Northern Region | | ภาคตะวันออกเฉียงเหนือ North-eastern Region | | ภาคกลาง(ไม่รวม กทม.) Central Region (Excl.Bangkok Metro) | | ภาคใต้ Southern Region | |
|-------------------------------------------------------------------------------------------------------------------------------------------------------|-----------------------------|---------------|--------------------------|---------------|-----------------------------|---------------|-----------------------------------------------|---------------|----------------------------------------------------------------|---------------|---------------------------|---------------|
| | จำนวน Number | อัตรา Rate | จำนวน Number | อัตรา Rate | จำนวน Number | อัตรา Rate | จำนวน Number | อัตรา Rate | จำนวน Number | อัตรา Rate | จำนวน Number | อัตรา Rate |
| 001 โรคติดเชื้อและปรสิต (A00-B99) <i>Certain infectious and parasitic diseases</i> | ร T | 42,462 | 65.7 | 4,746 | 83.6 | 9,030 | 76.4 | 12,252 | 56.4 | 11,987 | 4,447 | 48.9 |
| | ข M | 23,849 | 75.1 | 2,509 | 93.2 | 5,151 | 88.6 | 7,096 | 65.5 | 6,481 | 2,612 | 58.2 |
| | ญ F | 18,613 | 56.7 | 2,237 | 74.9 | 3,879 | 64.7 | 5,156 | 47.3 | 5,506 | 1,835 | 39.8 |
| 002 อหิวาตกโรค (A00) Cholera | ร T | - | - | - | - | - | - | - | - | - | - | - |
| | ข M | - | - | - | - | - | - | - | - | - | - | - |
| | ญ F | - | - | - | - | - | - | - | - | - | - | - |
| 003 อาการท้องร่วง กระเพาะและลำไส้อักเสบซึ่งสันนิษฐานว่าเกิด จากการติดเชื้อ (A09) Diarrhoea and gastroenteritis of presumed infectious origin | ร T | 1,474 | 2.3 | 76 | 1.3 | 312 | 2.6 | 514 | 2.4 | 394 | 178 | 2.0 |
| | ข M | 750 | 2.4 | 36 | 1.3 | 152 | 2.6 | 276 | 2.5 | 194 | 92 | 2.1 |
| | ญ F | 724 | 2.2 | 40 | 1.3 | 160 | 2.7 | 238 | 2.2 | 200 | 86 | 1.9 |
| 004 โรคติดเชื้ออื่น ๆ ของไส้ (A01-A08) Other intestinal infectious diseases | ร T | 36 | 0.1 | 2 | 0.0 | 13 | 0.1 | 9 | 0.0 | 6 | 6 | 0.1 |
| | ข M | 21 | 0.1 | - | - | 6 | 0.1 | 6 | 0.1 | 3 | 6 | 0.1 |
| | ญ F | 15 | 0.0 | 2 | 0.1 | 7 | 0.1 | 3 | 0.0 | 3 | - | - |
| 005 วัณโรคทางเดินหายใจ (A15-A16) Respiratory tuberculosis | ร T | 5,018 | 7.8 | 422 | 7.4 | 891 | 7.5 | 1,845 | 8.5 | 1,362 | 498 | 5.5 |
| | ข M | 3,656 | 11.4 | 316 | 11.7 | 674 | 11.6 | 1,273 | 11.7 | 1,005 | 368 | 8.2 |
| | ญ F | 1,382 | 4.2 | 106 | 3.5 | 217 | 3.6 | 572 | 5.2 | 357 | 130 | 2.8 |

ตาราง 2.3.4 (ต่อ)

Table 2.3.4 (Continued)

| สาเหตุการตาย (Causes of death) | ทั้งประเทศ Whole Country | | | กรุงเทพมหานคร Bangkok | | | ภาคเหนือ Northern Region | | | ภาคตะวันออกเฉียงเหนือ North-eastern Region | | | ภาคกลาง(ไม่รวม กทม.) Central Region (Excl.Bangkok Metro) | | | ภาคใต้ Southern Region | | |
|--------------------------------------------------------------|-----------------------------|---------------|---------------|--------------------------|---------------|---------------|-----------------------------|---------------|-----------------|-----------------------------------------------|-----------------|---------------|----------------------------------------------------------------|---------------|-----------------|---------------------------|--|--|
| | จำนวน Number | อัตรา Rate | อัตรา Rate | จำนวน Number | อัตรา Rate | อัตรา Rate | จำนวน Number | อัตรา Rate | จำนวน Number | อัตรา Rate | จำนวน Number | อัตรา Rate | จำนวน Number | อัตรา Rate | จำนวน Number | อัตรา Rate | | |
| | | | | | | | | | | | | | | | | | | |
| 006 วัณโรคอื่นๆ (A17-A19) Other tuberculosis | ร T | 478 | 0.7 | 44 | 0.8 | 98 | 0.8 | 200 | 0.9 | 92 | 0.6 | 44 | 0.5 | | | | | |
| | ข M | 285 | 0.9 | 28 | 1.0 | 54 | 0.9 | 127 | 1.2 | 47 | 0.6 | 29 | 0.6 | | | | | |
| | ญ F | 193 | 0.6 | 16 | 0.5 | 44 | 0.7 | 73 | 0.7 | 45 | 0.5 | 15 | 0.3 | | | | | |
| 007 กาฬโรค (A20) Plague | ร T | - | - | - | - | - | - | - | - | - | - | - | - | | | | | |
| | ข M | - | - | - | - | - | - | - | - | - | - | - | - | | | | | |
| | ญ F | - | - | - | - | - | - | - | - | - | - | - | - | | | | | |
| 008 บาดทะยัก (A33-A35) Tetanus | ร T | 36 | 0.1 | - | - | 9 | 0.1 | 15 | 0.1 | 7 | 0.0 | 5 | 0.1 | | | | | |
| | ข M | 24 | 0.1 | - | - | 6 | 0.1 | 8 | 0.1 | 5 | 0.1 | 5 | 0.1 | | | | | |
| | ญ F | 12 | 0.0 | - | - | 3 | 0.1 | 7 | 0.1 | 2 | 0.0 | - | - | | | | | |
| 009 โรคคอตีบ (A36) Diphtheria | ร T | 10 | 0.0 | 1 | 0.0 | 2 | 0.0 | - | - | - | - | 7 | 0.1 | | | | | |
| | ข M | 6 | 0.0 | - | - | 2 | 0.0 | - | - | - | - | 4 | 0.1 | | | | | |
| | ญ F | 4 | 0.0 | 1 | 0.0 | - | - | - | - | - | - | 3 | 0.1 | | | | | |
| 010 โรคไอกรน (A37) Whooping cough | ร T | 1 | 0.0 | - | - | - | - | 1 | 0.0 | - | - | - | - | | | | | |
| | ข M | - | - | - | - | - | - | - | - | - | - | - | - | | | | | |
| | ญ F | 1 | 0.0 | - | - | - | - | 1 | 0.0 | - | - | - | - | | | | | |
| 011 การติดเชื้อเมนิงโกคอคัส (A39) Meningococcal infection | ร T | 4 | 0.0 | - | - | - | - | 1 | 0.0 | 2 | 0.0 | 1 | 0.0 | | | | | |
| | ข M | 3 | 0.0 | - | - | - | - | - | - | 2 | 0.0 | 1 | 0.0 | | | | | |
| | ญ F | 1 | 0.0 | - | - | - | - | 1 | 0.0 | - | - | - | - | | | | | |

ตาราง 2.3.4 (ต่อ)

Table 2.3.4 (Continued)

| สาเหตุการตาย (Causes of death) | ทั้งประเทศ Whole Country | | กรุงเทพมหานคร Bangkok | | ภาคเหนือ Northern Region | | ภาคตะวันออกเฉียงเหนือ North-eastern Region | | ภาคกลาง(ไม่รวม กทม.) Central Region (Excl.Bangkok Metro) | | | ภาคใต้ Southern Region | |
|---------------------------------------------------------------------------------------------------------------------------------------------------------|-----------------------------|----------------------------|--------------------------|-------------------------|-----------------------------|-------------------------|-----------------------------------------------|-------------------------|----------------------------------------------------------------|-------------------------|----------------------|---------------------------|----------------------|
| | จำนวน Number | อัตรา Rate | จำนวน Number | อัตรา Rate | จำนวน Number | อัตรา Rate | จำนวน Number | อัตรา Rate | จำนวน Number | อัตรา Rate | จำนวน Number | อัตรา Rate | |
| | | | | | | | | | | | | | |
| 012 โลหิตเป็นพิษ (A40-A41) Septicaemia | ร T ข M ญ F | 26,523 13,556 12,967 | 41.0 42.7 39.5 | 3,298 1,590 1,708 | 58.1 59.0 57.2 | 6,060 3,252 2,808 | 51.3 55.9 46.8 | 7,300 3,870 3,430 | 33.6 35.7 31.5 | 7,391 3,536 3,855 | 45.4 44.5 46.1 | 2,474 1,308 1,166 | 27.2 29.2 25.3 |
| 013 การติดเชื้อที่ผ่านทาง การมีเพศสัมพันธ์เป็นส่วนใหญ่ (A50-A64) Infections with a predominantly sexual mode of transmission | ร T ข M ญ F | 4 1 3 | 0.0 0.0 0.0 | - - - | - - - | 1 - 1 | 0.0 - 0.0 | 2 1 1 | 0.0 0.0 0.0 | - - - | - - - | 1 - 1 | 0.0 - 0.0 |
| 014 โรคโปลิโอเฉียบพลัน (โปลิโอ) (A80) Acute poliomyelitis | ร T ข M ญ F | - - - | - - - | - - - | - - - | - - - | - - - | - - - | - - - | - - - | - - - | - - - | - - - |
| 015 โรคพิษสุนัขบ้า (A82) Rabies | ร T ข M ญ F | 4 3 1 | 0.0 0.0 0.0 | - - - | - - - | - - - | - - - | 1 1 - | 0.0 0.0 - | 2 1 1 | 0.0 0.0 0.0 | 1 1 - | 0.0 0.0 - |
| 016 ไข้เหลือง (A95) Yellow fever | ร T ข M ญ F | - - - | - - - | - - - | - - - | - - - | - - - | - - - | - - - | - - - | - - - | - - - | - - - |
| 017 ไข้จากไวรัสที่นำ โดยแมลงและ ไข้เลือดออกที่เกิดจาก ไวรัสอื่น ๆ (A90-A94,A96-A99) Other arthropod-borne viral fevers and viral haemorrhagic fevers | ร T ข M ญ F | 233 97 136 | 0.4 0.3 0.4 | 15 2 13 | 0.3 0.1 0.4 | 45 21 24 | 0.4 0.4 0.4 | 65 30 35 | 0.3 0.3 0.3 | 43 15 28 | 0.3 0.2 0.3 | 65 29 36 | 0.7 0.6 0.8 |

ตาราง 2.3.4 (ต่อ)

Table 2.3.4 (Continued)

| สาเหตุการตาย (Causes of death) | Whole Country | | | กรุงเทพมหานคร | | | ภาคเหนือ | | | ภาคตะวันออกเฉียงเหนือ | | | Central Region (Excl.Bangkok Metro) | | | ภาคใต้ | | |
|-------------------------------------------------------------------------------------------------|---------------|-------|------|---------------|-------|------|-----------------|-------|-------|-----------------------|-------|------|----------------------------------------|-------|------|-----------------|-------|------|
| | Thailand | | | Bangkok | | | Northern Region | | | North-eastern Region | | | Central Region | | | Southern Region | | |
| | จำนวน | อัตรา | Rate | จำนวน | อัตรา | Rate | จำนวน | อัตรา | Rate | จำนวน | อัตรา | Rate | จำนวน | อัตรา | Rate | จำนวน | อัตรา | Rate |
| 018 หัด (B05) Measles | 1 | 0.0 | - | - | - | - | - | - | - | - | - | - | - | - | - | 1 | 0.0 | - |
| 019 โรคตับอักเสบจากเชื้อไวรัส (B15-B19) Viral hepatitis | 625 | 1.0 | 78 | 1.4 | 151 | 1.3 | 170 | 0.8 | 159 | 1.0 | 103 | 1.3 | 46 | 1.0 | 21 | 0.5 | 0.7 | 0.7 |
| 020 โรคภูมิคุ้มกันบกพร่องเนื่องจากไวรัส (B20-B24) Human immunodeficiency virus (HIV) disease | 5,683 | 8.8 | 542 | 9.5 | 1,019 | 8.6 | 1,284 | 5.9 | 2,019 | 12.4 | 819 | 9.0 | 547 | 12.2 | 272 | 5.9 | 12.2 | 5.9 |
| 021 มาลาเรีย (B50-B54) Malaria | 42 | 0.1 | - | - | 13 | 0.1 | 7 | 0.0 | 12 | 0.1 | 10 | 0.1 | 8 | 0.2 | 2 | 0.0 | 0.1 | 0.2 |
| 022 โรคพิษมาเนีย (B55) Leishmaniasis | 31 | 0.1 | - | - | 8 | 0.1 | 6 | 0.1 | 9 | 0.1 | 2 | 0.0 | - | - | - | - | - | - |
| 023 โรคพริบปากโนโซม(B56-B57) Trypanosomiasis | 11 | 0.0 | - | - | 5 | 0.1 | 1 | 0.0 | 3 | 0.0 | - | - | - | - | - | - | - | - |
| | - | - | - | - | - | - | - | - | - | - | - | - | - | - | - | - | - | - |
| | - | - | - | - | - | - | - | - | - | - | - | - | - | - | - | - | - | - |
| | - | - | - | - | - | - | - | - | - | - | - | - | - | - | - | - | - | - |

ตาราง 2.3.4 (ต่อ)

Table 2.3.4 (Continued)

| สาเหตุการตาย (Causes of death) | Whole Country | | กรุงเทพมหานคร | | ภาคเหนือ | | ภาคตะวันออกเฉียงเหนือ | | ภาคกลาง(ไม่รวม กทม.) | | ภาคใต้ | |
|------------------------------------------------------------------------------------------------------------------------|-------------------|----------------------------|------------------------|-------------------------|-------------------------|--------------------------|------------------------|---------------------------|------------------------|--------------------------|-------------------------|----------------------|
| | จำนวน | | จำนวน | | จำนวน | | จำนวน | | จำนวน | | จำนวน | |
| | อัตรา | Rate | อัตรา | Rate | อัตรา | Rate | อัตรา | Rate | อัตรา | Rate | อัตรา | Rate |
| 024 โรคติดเชื้อชistosomiasis | ร T ข M ญ F | - - - | - - - | - - - | - - - | - - - | - - - | - - - | - - - | - - - | - - - | - - - |
| 025 โรคติดเชื้อปรสิตที่หืออยู่ (A21-A32,A38,A42-A49, A65-A79,A81,A83-A89,B00-B04,B06-B09,B25-B49, B58-B64,B66-B94,B99) | ร T ข M ญ F | 2,290 1,354 936 | 3.5 4.3 2.8 | 268 140 128 | 4.7 5.2 4.3 | 416 227 189 | 3.5 3.9 3.2 | 838 556 282 | 3.9 5.1 2.6 | 498 263 235 | 270 168 102 | 3.0 3.7 2.2 |
| Remainder of certain infectious and parasitic diseases | | | | | | | | | | | | |
| 026 เนื้องอก (C00-D48) | ร T ข M ญ F | 67,692 38,965 28,727 | 104.8 122.6 87.5 | 9,176 4,888 4,288 | 161.6 181.5 143.6 | 13,381 7,781 5,600 | 113.3 133.8 93.4 | 23,309 13,804 9,505 | 107.2 127.4 87.2 | 15,847 9,067 6,780 | 5,979 3,425 2,554 | 65.7 76.3 55.4 |
| Neoplasms | | | | | | | | | | | | |
| 027 เนื้องกร้ายของริมฝีปาก ช่องปากและคอดอย (C00-C14) | ร T ข M ญ F | 2,475 1,693 782 | 3.8 5.3 2.4 | 293 215 78 | 5.2 8.0 2.6 | 398 253 145 | 3.4 4.3 2.4 | 703 407 296 | 3.2 3.8 2.7 | 788 599 189 | 293 219 74 | 3.2 4.9 1.6 |
| Malignant neoplasm of lip, oral cavity and pharynx | | | | | | | | | | | | |
| 028 เนื้องกร้ายที่หลอดอาหาร (C15) | ร T ข M ญ F | 1,413 1,208 205 | 2.2 3.8 0.6 | 216 194 22 | 3.8 7.2 0.7 | 227 178 49 | 1.9 3.1 0.8 | 207 175 32 | 1.0 1.6 0.3 | 562 487 75 | 201 174 27 | 2.2 3.9 0.6 |
| Malignant neoplasm of oesophagus | | | | | | | | | | | | |
| 029 เนื้องกร้ายที่กระเพาะอาหาร (C16) | ร T ข M ญ F | 1,501 772 729 | 2.3 2.4 2.2 | 257 121 136 | 4.5 4.5 4.6 | 381 211 170 | 3.2 3.6 2.8 | 420 219 201 | 1.9 2.0 1.8 | 346 168 178 | 97 53 44 | 1.1 1.2 1.0 |
| Malignant neoplasm of stomach | | | | | | | | | | | | |

ตาราง 2.3.4 (ต่อ)

Table 2.3.4 (Continued)

| สาเหตุการตาย (Causes of death) | ทั้งประเทศ | | | กรุงเทพมหานคร | | | ภาคเหนือ | | | ภาคตะวันออกเฉียงเหนือ | | | ภาคกลาง(ไม่รวม กทม.) | | | ภาคใต้ | | |
|----------------------------------------------------------------------------------------------------------|------------------------------------------------|----------------------|----------------------|-----------------------|----------------------|----------------------|-------------------------|----------------------|----------------------|-------------------------|----------------------|----------------------|----------------------------------------|----------------------|----------------------|---------------------|---------------------|---------------------|
| | Whole Country | | | Bangkok | | | Northern Region | | | North-eastern Region | | | Central Region (Excl.Bangkok Metro) | | | Southern Region | | |
| | จำนวน | อัตรา | Rate | จำนวน | อัตรา | Rate | จำนวน | อัตรา | Rate | จำนวน | อัตรา | Rate | จำนวน | อัตรา | Rate | จำนวน | อัตรา | Rate |
| 030 เนื้องอกร้ายที่ลำไส้ใหญ่ เร็ดัมและทวารหนัก (C18-C21) Malignant neoplasm of colon, rectum and anus | ร T ข M ญ F 3,407 1,866 1,541 | 5.3 5.9 4.7 | 5.3 5.9 4.7 | 773 411 362 | 13.6 15.3 12.1 | 13.6 15.3 12.1 | 580 323 257 | 4.9 5.6 4.3 | 4.9 5.6 4.3 | 731 409 322 | 3.4 3.8 3.0 | 3.4 3.8 3.0 | 1,003 555 448 | 6.2 7.0 5.4 | 6.2 7.0 5.4 | 320 168 152 | 3.5 3.7 3.3 | 3.5 3.7 3.3 |
| 031 เนื้องอกร้ายที่ตับและท่อน้ำดีในตับ (C22) Malignant neoplasm of liver and intrahepatic bile ducts | ร T ข M ญ F 15,415 10,874 4,541 | 23.9 34.2 13.8 | 23.9 34.2 13.8 | 1,286 947 339 | 22.6 35.2 11.3 | 22.6 35.2 11.3 | 3,040 2,190 850 | 25.7 37.7 14.2 | 25.7 37.7 14.2 | 7,726 5,275 2,451 | 35.5 48.7 22.5 | 35.5 48.7 22.5 | 2,619 1,914 705 | 16.1 24.1 8.4 | 16.1 24.1 8.4 | 744 548 196 | 8.2 12.2 4.3 | 8.2 12.2 4.3 |
| 032 เนื้องอกร้ายที่ตับอ่อน (C25) Malignant neoplasm of pancreas | ร T ข M ญ F 1,078 568 510 | 1.7 1.8 1.6 | 1.7 1.8 1.6 | 265 136 129 | 4.7 5.1 4.3 | 4.7 5.1 4.3 | 213 104 109 | 1.8 1.8 1.8 | 1.8 1.8 1.8 | 160 83 77 | 0.7 0.8 0.7 | 0.7 0.8 0.7 | 348 196 152 | 2.1 2.5 1.8 | 2.1 2.5 1.8 | 92 49 43 | 1.0 1.1 0.9 | 1.0 1.1 0.9 |
| 033 เนื้องอกร้ายที่กล่องเสียง (C32) Malignant neoplasm of larynx | ร T ข M ญ F 637 569 68 | 1.0 1.8 0.2 | 1.0 1.8 0.2 | 75 70 5 | 1.3 2.6 0.2 | 1.3 2.6 0.2 | 122 104 18 | 1.0 1.8 0.3 | 1.0 1.8 0.3 | 132 116 16 | 0.6 1.1 0.1 | 0.6 1.1 0.1 | 227 202 25 | 1.4 2.5 0.3 | 1.4 2.5 0.3 | 81 77 4 | 0.9 1.7 0.1 | 0.9 1.7 0.1 |
| 034 เนื้องอกร้ายที่หลอดคอ หลอดลมใหญ่และปอด (C33-C34) Malignant neoplasm of trachea, bronchus and lung | ร T ข M ญ F 11,669 7,756 3,913 | 18.1 24.4 11.9 | 18.1 24.4 11.9 | 1,695 1,085 610 | 29.8 40.3 20.4 | 29.8 40.3 20.4 | 2,951 1,869 1,082 | 25.0 32.1 18.0 | 25.0 32.1 18.0 | 3,101 2,151 950 | 14.3 19.8 8.7 | 14.3 19.8 8.7 | 2,746 1,867 879 | 16.9 23.5 10.5 | 16.9 23.5 10.5 | 1,176 784 392 | 12.9 17.5 8.5 | 12.9 17.5 8.5 |
| 035 เนื้องอกร้ายเมลาโนมาของผิวหนัง (C43) Malignant melanoma of skin | ร T ข M ญ F 16 6 10 | 0.0 0.0 0.0 | 0.0 0.0 0.0 | 7 2 5 | 0.1 0.1 0.2 | 0.1 0.1 0.2 | 3 1 2 | 0.0 0.0 0.0 | 0.0 0.0 0.0 | 2 - 2 | 0.0 - 0.0 | 0.0 - 0.0 | 4 3 1 | 0.0 0.0 0.0 | 0.0 0.0 0.0 | - - - | - - - | - - - |
| 036 เนื้องอกร้ายที่เต้านม ชาย (C50) Malignant neoplasm of breast Male | ร T ข M ญ F 18 18 - | 0.1 0.1 - | 0.1 0.1 - | 2 2 - | 0.1 0.1 - | 0.1 0.1 - | 5 5 - | 0.1 0.1 - | 0.1 0.1 - | 4 4 - | 0.0 0.0 - | 0.0 0.0 - | 6 6 - | 0.1 0.1 - | 0.1 0.1 - | 1 1 - | 0.0 0.0 - | 0.0 0.0 - |

ตาราง 2.3.4 (ต่อ)

Table 2.3.4 (Continued)

| สาเหตุการตาย (Causes of death) | Whole Country | | กรุงเทพมหานคร | | ภาคเหนือ | | ภาคตะวันออกเฉียงเหนือ | | ภาคกลาง(ไม่รวม กทม.) | | ภาคใต้ | |
|------------------------------------------------------------------------------------------------------------------------------------------------------------------------|---------------|------|---------------|------|----------|------|-----------------------|------|----------------------|------|--------|------|
| | จำนวน | | จำนวน | | จำนวน | | จำนวน | | จำนวน | | จำนวน | |
| | Rate | Rate | Rate | Rate | Rate | Rate | Rate | Rate | Rate | Rate | Rate | Rate |
| 036 เนื้องอกร้ายที่เต้านม หญิง (C50) Malignant neoplasm of breast Female | 3,246 | 9.9 | 659 | 22.1 | 526 | 8.8 | 798 | 7.3 | 935 | 11.2 | 328 | 7.1 |
| | - | - | - | - | - | - | - | - | - | - | - | - |
| | 3,246 | 9.9 | 659 | 22.1 | 526 | 8.8 | 798 | 7.3 | 935 | 11.2 | 328 | 7.1 |
| 037 เนื้องอกร้ายที่ปากมดลูก (C53) Malignant neoplasm of cervix uteri | 2,031 | 6.2 | 320 | 10.7 | 395 | 6.6 | 523 | 4.8 | 614 | 7.3 | 179 | 3.9 |
| | - | - | - | - | - | - | - | - | - | - | - | - |
| | 2,031 | 6.2 | 320 | 10.7 | 395 | 6.6 | 523 | 4.8 | 614 | 7.3 | 179 | 3.9 |
| 038 เนื้องอกร้ายอื่น ๆ และที่ไม่ได้ระบุส่วนของมดลูก (C54-C55) Malignant neoplasm of other and unspecified parts of uterus | 523 | 1.6 | 116 | 3.9 | 73 | 1.2 | 164 | 1.5 | 124 | 1.5 | 46 | 1.0 |
| | - | - | - | - | - | - | - | - | - | - | - | - |
| | 523 | 1.6 | 116 | 3.9 | 73 | 1.2 | 164 | 1.5 | 124 | 1.5 | 46 | 1.0 |
| 039 เนื้องอกร้ายที่รังไข่ (C56) Malignant neoplasm of ovary | 960 | 2.9 | 252 | 8.4 | 143 | 2.4 | 202 | 1.9 | 268 | 3.2 | 95 | 2.1 |
| | - | - | - | - | - | - | - | - | - | - | - | - |
| | 960 | 2.9 | 252 | 8.4 | 143 | 2.4 | 202 | 1.9 | 268 | 3.2 | 95 | 2.1 |
| 040 เนื้องอกร้ายที่ต่อมลูกหมาก (C61) Malignant neoplasm of prostate | 1,069 | 3.4 | 205 | 7.6 | 215 | 3.7 | 273 | 2.5 | 285 | 3.6 | 91 | 2.0 |
| | - | - | - | - | - | - | - | - | - | - | - | - |
| | 1,069 | 3.4 | 205 | 7.6 | 215 | 3.7 | 273 | 2.5 | 285 | 3.6 | 91 | 2.0 |
| 041 เนื้องอกร้ายที่กระเพาะปัสสาวะ (C67) Malignant neoplasm of bladder | 607 | 0.9 | 127 | 2.2 | 104 | 0.9 | 129 | 0.6 | 179 | 1.1 | 68 | 0.7 |
| | 471 | 1.5 | 92 | 3.4 | 75 | 1.3 | 105 | 1.0 | 142 | 1.8 | 57 | 1.3 |
| | 136 | 0.4 | 35 | 1.2 | 29 | 0.5 | 24 | 0.2 | 37 | 0.4 | 11 | 0.2 |
| 042 เนื้องอกร้ายที่เยื่อหุ้มสมอง สมอง และส่วนอื่น ๆ ของระบบประสาทส่วนกลาง (C70-C72) Malignant neoplasm of meninges, brain and other parts of central nervous system | 1,933 | 3.0 | 200 | 3.5 | 371 | 3.1 | 750 | 3.5 | 392 | 2.4 | 220 | 2.4 |
| | 994 | 3.1 | 91 | 3.4 | 199 | 3.4 | 400 | 3.7 | 199 | 2.5 | 105 | 2.3 |
| | 939 | 2.9 | 109 | 3.6 | 172 | 2.9 | 350 | 3.2 | 193 | 2.3 | 115 | 2.5 |

ตาราง 2.3.4 (ต่อ)

Table 2.3.4 (Continued)

| สาเหตุการตาย (Causes of death) | Whole Country | | Bangkok | | Northern Region | | North-eastern Region | | Central Region (Excl.Bangkok Metro) | | ภาคใต้ Southern Region | | |
|---------------------------------------------------------------------------------------------------------------------------------------------------------------------------------------------------------|-----------------|---------------|-----------------|---------------|-----------------|---------------|----------------------|---------------|----------------------------------------|---------------|---------------------------|---------------|------|
| | จำนวน Number | อัตรา Rate | จำนวน Number | อัตรา Rate | จำนวน Number | อัตรา Rate | จำนวน Number | อัตรา Rate | จำนวน Number | อัตรา Rate | จำนวน Number | อัตรา Rate | |
| 043 เนื้องอกร้ายลิมโฟมาที่ไม่ใช่โรคลอดกินส์ (C82-C85) Non-Hodgkin's lymphoma | ร T | 545 | 0.8 | 78 | 1.4 | 119 | 1.0 | 136 | 0.6 | 157 | 1.0 | 55 | 0.6 |
| | ข M | 328 | 1.0 | 43 | 1.6 | 76 | 1.3 | 86 | 0.8 | 91 | 1.1 | 32 | 0.7 |
| | ญ F | 217 | 0.7 | 35 | 1.2 | 43 | 0.7 | 50 | 0.5 | 66 | 0.8 | 23 | 0.5 |
| 044 เนื้องอกร้ายเม็ดเลือดขาวชนิดลิมโฟมา และเนื้องอกชนิดร้ายของ พลาสมาเซลล์ (C90) Multiple myeloma and malignant plasma cell neoplasms | ร T | 68 | 0.1 | 17 | 0.3 | 9 | 0.1 | 11 | 0.1 | 20 | 0.1 | 11 | 0.1 |
| | ข M | 35 | 0.1 | 11 | 0.4 | 6 | 0.1 | 7 | 0.1 | 7 | 0.1 | 4 | 0.1 |
| | ญ F | 33 | 0.1 | 6 | 0.2 | 3 | 0.1 | 4 | 0.0 | 13 | 0.2 | 7 | 0.2 |
| 045 ลิวคีเมีย (C91-C95) Leukaemia | ร T | 2,298 | 3.6 | 413 | 7.3 | 383 | 3.2 | 691 | 3.2 | 498 | 3.1 | 313 | 3.4 |
| | ข M | 1,206 | 3.8 | 215 | 8.0 | 194 | 3.3 | 356 | 3.3 | 267 | 3.4 | 174 | 3.9 |
| | ญ F | 1,092 | 3.3 | 198 | 6.6 | 189 | 3.2 | 335 | 3.1 | 231 | 2.8 | 139 | 3.0 |
| 046 เนื้องอกชนิดร้ายที่เหลืออยู่ (C17,C23-C24, C26-C31,C37-C41,C44-C49,C51-C52,C57-C60, C62-C66 C68-C69,C73-C81,C88,C96-C97) Remainder of malignant neoplasms | ร T | 16,274 | 25.2 | 1,850 | 32.6 | 3,026 | 25.6 | 6,316 | 29.1 | 3,573 | 21.9 | 1,509 | 16.6 |
| | ข M | 9,256 | 29.1 | 1,007 | 37.4 | 1,726 | 29.7 | 3,664 | 33.8 | 2,003 | 25.2 | 856 | 19.1 |
| | ญ F | 7,018 | 21.4 | 843 | 28.2 | 1,300 | 21.7 | 2,652 | 24.3 | 1,570 | 18.8 | 653 | 14.2 |
| 047 เนื้องอกที่เหลืออยู่ (D00-D48) Remainder of neoplasms | ร T | 509 | 0.8 | 70 | 1.2 | 97 | 0.8 | 130 | 0.6 | 153 | 0.9 | 59 | 0.6 |
| | ข M | 276 | 0.9 | 41 | 1.5 | 52 | 0.9 | 74 | 0.7 | 76 | 1.0 | 33 | 0.7 |
| | ญ F | 233 | 0.7 | 29 | 1.0 | 45 | 0.8 | 56 | 0.5 | 77 | 0.9 | 26 | 0.6 |
| 048 โรคเลือดและอวัยวะสร้างเลือดและความผิดปกติเกี่ยวกับ กลไกของภูมิคุ้มกันบางชนิด (D50-D89) Diseases of the blood and blood-forming organs and certain disorders involving the immune mechanism | ร T | 781 | 1.2 | 83 | 1.5 | 174 | 1.5 | 283 | 1.3 | 156 | 1.0 | 85 | 0.9 |
| | ข M | 362 | 1.1 | 38 | 1.4 | 90 | 1.5 | 127 | 1.2 | 69 | 0.9 | 38 | 0.8 |
| | ญ F | 419 | 1.3 | 45 | 1.5 | 84 | 1.4 | 156 | 1.4 | 87 | 1.0 | 47 | 1.0 |

ตาราง 2.3.4 (ต่อ)

Table 2.3.4 (Continued)

| สาเหตุการตาย (Causes of death) | ทั้งประเทศ Whole Country | | กรุงเทพมหานคร Bangkok | | ภาคเหนือ Northern Region | | ภาคตะวันออกเฉียงเหนือ North-eastern Region | | ภาคกลาง(ไม่รวม กทม.) Central Region (Excl.Bangkok Metro) | | | ภาคใต้ Southern Region | |
|------------------------------------------------------------------------------------------------------------------------------------------------------------------------------------------------------------------------------------------|-----------------------------|--------------------------|--------------------------|-------------------|-----------------------------|---------------------|-----------------------------------------------|-------------------------|----------------------------------------------------------------|-----------------------|----------------------|---------------------------|---------------------|
| | จำนวน Number | อัตรา Rate | จำนวน Number | อัตรา Rate | จำนวน Number | อัตรา Rate | จำนวน Number | อัตรา Rate | จำนวน Number | อัตรา Rate | จำนวน Number | อัตรา Rate | |
| | | | | | | | | | | | | | |
| 049 โลหิตจาง (D50-D64) Anaemias | ร T ข M ญ F | 440 201 239 | 0.7 0.6 0.7 | 41 21 20 | 0.7 0.8 0.7 | 111 55 56 | 0.9 0.9 0.9 | 145 56 89 | 0.7 0.5 0.8 | 81 39 42 | 0.5 0.5 0.5 | 62 30 32 | 0.7 0.7 0.7 |
| 050 โรคเลือดและอวัยวะสร้างเลือดและความผิดปกติที่เกี่ยวข้องกับ กลไกของภูมิคุ้มกันบางชนิดที่เหลืออยู่ (D65-D89) Remainder of diseases of the blood and blood- forming organs and certain disorders involving the immune mechanism | ร T ข M ญ F | 341 161 180 | 0.5 0.5 0.5 | 42 17 25 | 0.7 0.6 0.8 | 63 35 28 | 0.5 0.6 0.5 | 138 71 67 | 0.6 0.7 0.6 | 75 30 45 | 0.5 0.4 0.5 | 23 8 15 | 0.3 0.2 0.3 |
| 051 โรคของต่อมไร้ท่อ โภชนาการและเมตาบอลิซึม (E00-E88) Endocrine, nutritional and metabolic diseases | ร T ข M ญ F | 11,529 4,805 6,724 | 17.8 15.1 20.5 | 761 330 431 | 13.4 12.3 14.4 | 1,631 690 941 | 13.8 11.9 15.7 | 5,959 2,446 3,513 | 27.4 22.6 32.2 | 2,165 902 1,263 | 13.3 11.4 15.1 | 1,013 437 576 | 11.1 9.7 12.5 |
| 052 เบาหวาน (E10-E14) Diabetes mellitus | ร T ข M ญ F | 9,703 3,888 5,815 | 15.0 12.2 17.7 | 667 284 383 | 11.7 10.5 12.8 | 1,215 491 724 | 10.3 8.4 12.1 | 5,295 2,081 3,214 | 24.4 19.2 29.5 | 1,708 685 1,023 | 10.5 8.6 12.2 | 818 347 471 | 9.0 7.7 10.2 |
| 053 ภาวะทุพโภชนาการ(E40-E46) Malnutrition | ร T ข M ญ F | 257 126 131 | 0.4 0.4 0.4 | 9 8 1 | 0.2 0.3 0.0 | 69 31 38 | 0.6 0.5 0.6 | 81 38 43 | 0.4 0.4 0.4 | 77 41 36 | 0.5 0.5 0.4 | 21 8 13 | 0.2 0.2 0.3 |
| 054 โรคต่อมไร้ท่อ โภชนาการและเมตาบอลิซึมที่เหลืออยู่ที่ (E00-E07,E15-E34,E50-E88) Remainder of endocrine, nutritional and metabolic diseases | ร T ข M ญ F | 1,569 791 778 | 2.4 2.5 2.4 | 85 38 47 | 1.5 1.4 1.6 | 347 168 179 | 2.9 2.9 3.0 | 583 327 256 | 2.7 3.0 2.3 | 380 176 204 | 2.3 2.2 2.4 | 174 82 92 | 1.9 1.8 2.0 |

ตาราง 2.3.4 (ต่อ)

Table 2.3.4 (Continued)

| สาเหตุการตาย (Causes of death) | ทั้งประเทศ Whole Country | | | กรุงเทพมหานคร Bangkok | | | ภาคเหนือ Northern Region | | | ภาคตะวันออกเฉียงเหนือ North-eastern Region | | | ภาคกลาง(ไม่รวม กทม.) Central Region (Excl.Bangkok Metro) | | | ภาคใต้ Southern Region | | |
|-----------------------------------------------------------------------------------------------------------------------------------------------------------------|-----------------------------|---------------|---------------|--------------------------|---------------|---------------|-----------------------------|---------------|---------------|-----------------------------------------------|---------------|-----------------|----------------------------------------------------------------|-----------------|---------------|---------------------------|--|--|
| | จำนวน Number | อัตรา Rate | อัตรา Rate | จำนวน Number | อัตรา Rate | อัตรา Rate | จำนวน Number | อัตรา Rate | อัตรา Rate | จำนวน Number | อัตรา Rate | จำนวน Number | อัตรา Rate | จำนวน Number | อัตรา Rate | | | |
| | | | | | | | | | | | | | | | | | | |
| 055 โรคทางจิตเวชและความผิดปกติของพฤติกรรม (F01-F99) Mental and behavioural disorders | ร T | 917 | 1.4 | 49 | 0.9 | 310 | 2.6 | 308 | 1.4 | 196 | 1.2 | 54 | 0.6 | | | | | |
| | ข M | 806 | 2.5 | 44 | 1.6 | 280 | 4.8 | 263 | 2.4 | 167 | 2.1 | 52 | 1.2 | | | | | |
| | ญ F | 111 | 0.3 | 5 | 0.2 | 30 | 0.5 | 45 | 0.4 | 29 | 0.3 | 2 | 0.0 | | | | | |
| 056 ความผิดปกติทางจิตและพฤติกรรมเนื่องจากการใช้วัตถุ ออกฤทธิ์ต่อจิตประสาท (F10-F19) Mental and behavioural disorders due to psychoactive substance use | ร T | 872 | 1.3 | 44 | 0.8 | 304 | 2.6 | 283 | 1.3 | 188 | 1.2 | 53 | 0.6 | | | | | |
| | ข M | 779 | 2.5 | 40 | 1.5 | 277 | 4.8 | 249 | 2.3 | 162 | 2.0 | 51 | 1.1 | | | | | |
| | ญ F | 93 | 0.3 | 4 | 0.1 | 27 | 0.5 | 34 | 0.3 | 26 | 0.3 | 2 | 0.0 | | | | | |
| 057 โรคทางจิตเวชและความผิดปกติของพฤติกรรมที่เหลืออยู่ (F01-F09,F20-F99) Remainder of mental and behavioural disorders | ร T | 45 | 0.1 | 5 | 0.1 | 6 | 0.1 | 25 | 0.1 | 8 | 0.0 | 1 | 0.0 | | | | | |
| | ข M | 27 | 0.1 | 4 | 0.1 | 3 | 0.1 | 14 | 0.1 | 5 | 0.1 | 1 | 0.0 | | | | | |
| | ญ F | 18 | 0.1 | 1 | 0.0 | 3 | 0.1 | 11 | 0.1 | 3 | 0.0 | - | - | | | | | |
| 058 โรคระบบประสาท (G00-G98) Diseases of the nervous system | ร T | 10,654 | 16.5 | 314 | 5.5 | 1,839 | 15.6 | 5,374 | 24.7 | 2,060 | 12.6 | 1,067 | 11.7 | | | | | |
| | ข M | 5,126 | 16.1 | 156 | 5.8 | 948 | 16.3 | 2,417 | 22.3 | 1,034 | 13.0 | 571 | 12.7 | | | | | |
| | ญ F | 5,528 | 16.8 | 158 | 5.3 | 891 | 14.9 | 2,957 | 27.1 | 1,026 | 12.3 | 496 | 10.8 | | | | | |
| 059 เชื้อหุ้มสมองอักเสบ (G00,G03) Meningitis | ร T | 550 | 0.9 | 55 | 1.0 | 127 | 1.1 | 191 | 0.9 | 144 | 0.9 | 33 | 0.4 | | | | | |
| | ข M | 327 | 1.0 | 30 | 1.1 | 78 | 1.3 | 116 | 1.1 | 84 | 1.1 | 19 | 0.4 | | | | | |
| | ญ F | 223 | 0.7 | 25 | 0.8 | 49 | 0.8 | 75 | 0.7 | 60 | 0.7 | 14 | 0.3 | | | | | |
| 060 โรคเอดส์/ไซเมอร์ Alzheimer's disease | ร T | 59 | 0.1 | 7 | 0.1 | 16 | 0.1 | 16 | 0.1 | 13 | 0.1 | 7 | 0.1 | | | | | |
| | ข M | 23 | 0.1 | 3 | 0.1 | 8 | 0.1 | 6 | 0.1 | 5 | 0.1 | 1 | 0.0 | | | | | |
| | ญ F | 36 | 0.1 | 4 | 0.1 | 8 | 0.1 | 10 | 0.1 | 8 | 0.1 | 6 | 0.1 | | | | | |

ตาราง 2.3.4 (ต่อ)

Table 2.3.4 (Continued)

| สาเหตุการตาย (Causes of death) | ทั้งประเทศ Whole Country | | กรุงเทพมหานคร Bangkok | | ภาคเหนือ Northern Region | | ภาคตะวันออกเฉียงเหนือ North-eastern Region | | ภาคกลาง(ไม่รวม กทม.) Central Region (Excl. Bangkok Metro) | | ภาคใต้ Southern Region | |
|---------------------------------------------------------------------------------------------------------------------------|-----------------------------|---------------|--------------------------|---------------|-----------------------------|---------------|-----------------------------------------------|---------------|-----------------------------------------------------------------|---------------|---------------------------|---------------|
| | จำนวน Number | อัตรา Rate | จำนวน Number | อัตรา Rate | จำนวน Number | อัตรา Rate | จำนวน Number | อัตรา Rate | จำนวน Number | อัตรา Rate | จำนวน Number | อัตรา Rate |
| 061 โรคระบบประสาทที่เหลืออยู่ (G04-G25, G31-G98) Remainder of diseases of the nervous system | ร T | 10,045 | 252 | 4.4 | 1,696 | 14.4 | 5,167 | 23.8 | 1,903 | 11.7 | 1,027 | 11.3 |
| | ข M | 4,776 | 123 | 4.6 | 862 | 14.8 | 2,295 | 21.2 | 945 | 11.9 | 551 | 12.3 |
| | ญ F | 5,269 | 129 | 4.3 | 834 | 13.9 | 2,872 | 26.4 | 958 | 11.5 | 476 | 10.3 |
| 062 โรคของตาและส่วนประกอบของตา (H00-H57) Diseases of the eye and adnexa | ร T | 2 | - | - | 1 | 0.0 | - | - | 1 | 0.0 | - | - |
| | ข M | 2 | - | - | 1 | 0.0 | - | - | 1 | 0.0 | - | - |
| | ญ F | - | - | - | - | - | - | - | - | - | - | - |
| 063 โรคของหูและโหนกหู (H60-H93) Diseases of the ear and mastoid process | ร T | 5 | 2 | 0.0 | - | - | 2 | 0.0 | 1 | 0.0 | - | - |
| | ข M | 3 | 2 | 0.1 | - | - | - | - | 1 | 0.0 | - | - |
| | ญ F | 2 | - | - | - | - | - | 2 | 0.0 | - | - | - |
| 064 โรคระบบไหลเวียนโลหิต (I00-I99) Diseases of the circulatory system | ร T | 54,375 | 5,977 | 105.2 | 11,617 | 98.3 | 14,247 | 65.5 | 15,622 | 95.9 | 6,912 | 76.0 |
| | ข M | 30,780 | 3,435 | 127.6 | 6,312 | 108.5 | 8,126 | 75.0 | 8,869 | 111.7 | 4,038 | 90.0 |
| | ญ F | 23,595 | 2,542 | 85.1 | 5,305 | 88.4 | 6,121 | 56.2 | 6,753 | 80.8 | 2,874 | 62.4 |
| 065 ไข้รูมาติกเฉียบพลันและโรคหัวใจรูมาติกเรื้อรัง (I00-I09) Acute rheumatic fever and chronic rheumatic heart diseases | ร T | 115 | 12 | 0.2 | 26 | 0.2 | 39 | 0.2 | 19 | 0.1 | 19 | 0.2 |
| | ข M | 48 | 4 | 0.1 | 9 | 0.2 | 17 | 0.2 | 9 | 0.1 | 9 | 0.2 |
| | ญ F | 67 | 8 | 0.3 | 17 | 0.3 | 22 | 0.2 | 10 | 0.1 | 10 | 0.2 |
| 066 ความดันโลหิตสูง (I10-I15) Hypertensive diseases | ร T | 5,186 | 309 | 5.4 | 1,322 | 11.2 | 1,590 | 7.3 | 1,301 | 8.0 | 664 | 7.3 |
| | ข M | 2,578 | 171 | 6.4 | 624 | 10.7 | 773 | 7.1 | 675 | 8.5 | 335 | 7.5 |
| | ญ F | 2,608 | 138 | 4.6 | 698 | 11.6 | 817 | 7.5 | 626 | 7.5 | 329 | 7.1 |

ตาราง 2.3.4 (ต่อ)

Table 2.3.4 (Continued)

| สาเหตุการตาย (Causes of death) | ทั้งประเทศ | | กรุงเทพมหานคร | | ภาคเหนือ | | ภาคตะวันออกเฉียงเหนือ | | ภาคกลาง(ไม่รวม กทม.) | | ภาคใต้ | |
|---------------------------------------------------------------------------------------------------|---------------|--------|---------------|-------|-----------------|-------|-----------------------|-------|----------------------------------------|-------|-----------------|-------|
| | Whole Country | | Bangkok | | Northern Region | | North-eastern Region | | Central Region (Excl.Bangkok Metro) | | Southern Region | |
| | จำนวน | อัตรา | จำนวน | อัตรา | จำนวน | อัตรา | จำนวน | อัตรา | จำนวน | อัตรา | จำนวน | อัตรา |
| 067 โรคหัวใจขาดเลือด (I20-I25) Ischaemic heart diseases | ร T | 17,394 | 26.9 | 2,100 | 37.0 | 28.8 | 3,402 | 17.9 | 5,401 | 33.1 | 2,590 | 28.5 |
| | ข M | 10,266 | 32.3 | 1,282 | 47.6 | 32.1 | 1,866 | 21.7 | 3,150 | 39.7 | 1,621 | 36.1 |
| | ญ F | 7,128 | 21.7 | 818 | 27.4 | 25.6 | 1,536 | 14.3 | 2,251 | 26.9 | 969 | 21.0 |
| 068 โรคหัวใจอื่น (I26-I52) Other heart diseases | ร T | 7,090 | 11.0 | 830 | 14.6 | 12.0 | 1,422 | 9.9 | 1,745 | 10.7 | 940 | 10.3 |
| | ข M | 3,723 | 11.7 | 432 | 16.0 | 11.9 | 691 | 10.9 | 915 | 11.5 | 504 | 11.2 |
| | ญ F | 3,367 | 10.3 | 398 | 13.3 | 12.2 | 731 | 8.9 | 830 | 9.9 | 436 | 9.5 |
| 069 โรคหลอดเลือดในสมอง (I60-I69) Cerebrovascular diseases | ร T | 23,222 | 35.9 | 2,531 | 44.6 | 43.4 | 5,126 | 28.5 | 6,831 | 41.9 | 2,539 | 27.9 |
| | ข M | 13,336 | 42.0 | 1,430 | 53.1 | 50.7 | 2,948 | 33.0 | 3,928 | 49.5 | 1,457 | 32.5 |
| | ญ F | 9,886 | 30.1 | 1,101 | 36.9 | 36.3 | 2,178 | 24.1 | 2,903 | 34.7 | 1,082 | 23.5 |
| 070 อะเทอโรสเคลอโรสิส (I70) Atherosclerosis | ร T | 3 | 0.0 | - | - | - | - | 0.0 | 2 | 0.0 | - | - |
| | ข M | 3 | 0.0 | - | - | - | - | 0.0 | 2 | 0.0 | - | - |
| | ญ F | - | - | - | - | - | - | - | - | - | - | - |
| 071 โรคระบบไหลเวียนโลหิตที่เหลืออยู่ (I71-199) Remainder of diseases of the circulatory system | ร T | 1,365 | 2.1 | 195 | 3.4 | 2.7 | 319 | 1.7 | 323 | 2.0 | 160 | 1.8 |
| | ข M | 826 | 2.6 | 116 | 4.3 | 3.0 | 174 | 2.2 | 190 | 2.4 | 112 | 2.5 |
| | ญ F | 539 | 1.6 | 79 | 2.6 | 2.4 | 145 | 1.2 | 133 | 1.6 | 48 | 1.0 |
| 072 โรคของทางเดินระบบหายใจ (J00-J98) Diseases of the respiratory system | ร T | 33,832 | 52.4 | 3,578 | 63.0 | 65.1 | 7,690 | 43.0 | 9,798 | 60.1 | 3,430 | 37.7 |
| | ข M | 20,831 | 65.6 | 2,075 | 77.1 | 80.5 | 4,685 | 54.8 | 5,930 | 74.7 | 2,200 | 49.0 |
| | ญ F | 13,001 | 39.6 | 1,503 | 50.3 | 50.1 | 3,005 | 31.2 | 3,868 | 46.3 | 1,230 | 26.7 |

ตาราง 2.3.4 (ต่อ)

Table 2.3.4 (Continued)

| สาเหตุการตาย (Causes of death) | ทั้งประเทศ Whole Country | | กรุงเทพมหานคร Bangkok | | ภาคเหนือ Northern Region | | ภาคตะวันออกเฉียงเหนือ North-eastern Region | | ภาคกลาง(ไม่รวม กทม.) Central Region (Excl. Bangkok Metro) | | ภาคใต้ Southern Region | |
|-----------------------------------------------------------------------------------------------------------------------|-----------------------------|---------------|--------------------------|---------------|-----------------------------|---------------|-----------------------------------------------|---------------|-----------------------------------------------------------------|---------------|---------------------------|---------------|
| | จำนวน Number | อัตรา Rate | จำนวน Number | อัตรา Rate | จำนวน Number | อัตรา Rate | จำนวน Number | อัตรา Rate | จำนวน Number | อัตรา Rate | จำนวน Number | อัตรา Rate |
| 073 ไข้หวัดใหญ่ (J10-J11) Influenza | 13 | 0.0 | 3 | 0.1 | 3 | 0.0 | 6 | 0.0 | - | - | 1 | 0.0 |
| | 6 | 0.0 | 1 | 0.0 | 2 | 0.0 | 2 | 0.0 | - | - | 1 | 0.0 |
| | 7 | 0.0 | 2 | 0.1 | 1 | 0.0 | 4 | 0.0 | - | - | - | - |
| 074 ปอดบวม (J12-J18) Pneumonia | 20,093 | 31.1 | 2,602 | 45.8 | 3,883 | 32.9 | 5,510 | 25.3 | 6,492 | 39.8 | 1,606 | 17.7 |
| | 11,613 | 36.5 | 1,437 | 53.4 | 2,283 | 39.3 | 3,283 | 30.3 | 3,665 | 46.2 | 945 | 21.1 |
| | 8,480 | 25.8 | 1,165 | 39.0 | 1,600 | 26.7 | 2,227 | 20.4 | 2,827 | 33.8 | 661 | 14.3 |
| 075 โรคของทางเดินหายใจส่วนล่างเฉียบพลันอื่น ๆ (J20-J22) Other acute lower respiratory infections | 43 | 0.1 | 3 | 0.1 | 13 | 0.1 | 15 | 0.1 | 7 | 0.0 | 5 | 0.1 |
| | 21 | 0.1 | 3 | 0.1 | 4 | 0.1 | 7 | 0.1 | 3 | 0.0 | 4 | 0.1 |
| | 22 | 0.1 | - | - | 9 | 0.2 | 8 | 0.1 | 4 | 0.0 | 1 | 0.0 |
| 076 โรคของทางเดินหายใจส่วนล่างเรื้อรัง (J40-J47) Chronic lower respiratory diseases | 7,292 | 11.3 | 416 | 7.3 | 2,602 | 22.0 | 1,680 | 7.7 | 1,578 | 9.7 | 1,016 | 11.2 |
| | 5,366 | 16.9 | 309 | 11.5 | 1,664 | 28.6 | 1,342 | 12.4 | 1,265 | 15.9 | 786 | 17.5 |
| | 1,926 | 5.9 | 107 | 3.6 | 938 | 15.6 | 338 | 3.1 | 313 | 3.7 | 230 | 5.0 |
| 077 โรคของระบบทางเดินหายใจที่เหลืออยู่ (J00-J06, J30-J39, J60-J98) Remainder of diseases of the respiratory system | 6,391 | 9.9 | 554 | 9.8 | 1,189 | 10.1 | 2,125 | 9.8 | 1,721 | 10.6 | 802 | 8.8 |
| | 3,825 | 12.0 | 325 | 12.1 | 732 | 12.6 | 1,307 | 12.1 | 997 | 12.6 | 464 | 10.3 |
| | 2,566 | 7.8 | 229 | 7.7 | 457 | 7.6 | 818 | 7.5 | 724 | 8.7 | 338 | 7.3 |
| 078 โรคระบบย่อยอาหาร (K00-K92) Diseases of the digestive system | 16,657 | 25.8 | 1,439 | 25.3 | 3,903 | 33.0 | 5,575 | 25.6 | 4,442 | 27.3 | 1,298 | 14.3 |
| | 11,501 | 36.2 | 994 | 36.9 | 2,724 | 46.8 | 3,889 | 35.9 | 2,965 | 37.4 | 929 | 20.7 |
| | 5,156 | 15.7 | 445 | 14.9 | 1,179 | 19.7 | 1,686 | 15.5 | 1,477 | 17.7 | 369 | 8.0 |

ตาราง 2.3.4 (ต่อ)

Table 2.3.4 (Continued)

| สาเหตุการตาย (Causes of death) | ทั้งประเทศ Whole Country | | | กรุงเทพมหานคร Bangkok | | ภาคเหนือ Northern Region | | ภาคตะวันออกเฉียงเหนือ North-eastern Region | | ภาคกลาง(ไม่รวม กทม.) (Excl.Bangkok Metro) | | ภาคใต้ Southern Region | |
|--------------------------------------------------------------------------------------------------------------------------------|-----------------------------|--------------------------|----------------------|--------------------------|----------------------|-----------------------------|----------------------|-----------------------------------------------|----------------------|----------------------------------------------|----------------------|---------------------------|----------------------|
| | จำนวน Number | อัตรา Rate | | จำนวน Number | อัตรา Rate | จำนวน Number | อัตรา Rate | จำนวน Number | อัตรา Rate | จำนวน Number | อัตรา Rate | จำนวน Number | อัตรา Rate |
| 079 แผลเปื่อยกระเพาะอาหารและดูโอดีนัม (K25-K27) Gastric and duodenal ulcer | ร T ๓ M ๗ F | 322 194 128 | 0.5 0.6 0.4 | 22 11 11 | 0.4 0.4 0.4 | 93 54 39 | 0.8 0.9 0.7 | 85 60 25 | 0.4 0.6 0.2 | 95 53 42 | 0.6 0.7 0.5 | 27 16 11 | 0.3 0.4 0.2 |
| 080 โรคของตับ (K70-K76) Diseases of the liver | ร T ๓ M ๗ F | 9,558 6,885 2,673 | 14.8 21.7 8.1 | 839 624 215 | 14.8 23.2 7.2 | 2,097 1,538 559 | 17.7 26.4 9.3 | 3,382 2,450 932 | 15.6 22.6 8.6 | 2,545 1,747 798 | 15.6 22.0 9.5 | 695 526 169 | 7.6 11.7 3.7 |
| 081 โรคระบบย่อยอาหารที่เหลืออยู่ (K00-K22, (K28-K66,K80-K92) Remainder of diseases of the digestive system | ร T ๓ M ๗ F | 6,777 4,422 2,355 | 10.5 13.9 7.2 | 578 359 219 | 10.2 13.3 7.3 | 1,713 1,132 581 | 14.5 19.5 9.7 | 2,108 1,379 729 | 9.7 12.7 6.7 | 1,802 1,165 637 | 11.1 14.7 7.6 | 576 387 189 | 6.3 8.6 4.1 |
| 082 โรคของผิวหนังและเนื้อเยื่อใต้ผิวหนัง (L00-L98) Diseases of the skin and subcutaneous tissue | ร T ๓ M ๗ F | 1,881 909 972 | 2.9 2.9 3.0 | 189 87 102 | 3.3 3.2 3.4 | 402 198 204 | 3.4 3.4 3.4 | 505 251 254 | 2.3 2.3 2.3 | 625 295 330 | 3.8 3.7 3.9 | 160 78 82 | 1.8 1.7 1.8 |
| 083 โรคของระบบกล้ามเนื้อกระดูกและเนื้อเยื่อประสาน (M00-M99) Diseases of the musculoskeletal system and connective tissue | ร T ๓ M ๗ F | 1,866 799 1,067 | 2.9 2.5 3.2 | 181 51 130 | 3.2 1.9 4.4 | 366 153 213 | 3.1 2.6 3.6 | 823 387 436 | 3.8 3.6 4.0 | 376 152 224 | 2.3 1.9 2.7 | 120 56 64 | 1.3 1.2 1.4 |
| 084 โรคของระบบสืบพันธุ์และทางเดินปัสสาวะ (N00-N99) Diseases of the genitourinary system | ร T ๓ M ๗ F | 16,780 8,116 8,664 | 26.0 25.5 26.4 | 1,219 508 711 | 21.5 18.9 23.8 | 3,934 1,986 1,948 | 33.3 34.1 32.5 | 7,124 3,494 3,630 | 32.8 32.2 33.3 | 3,086 1,405 1,681 | 18.9 17.7 20.1 | 1,417 723 694 | 15.6 16.1 15.1 |

ตาราง 2.3.4 (ต่อ)

Table 2.3.4 (Continued)

| สาเหตุการตาย (Causes of death) | ทั้งประเทศ Whole Country | | กรุงเทพมหานคร Bangkok | | ภาคเหนือ Northern Region | | ภาคตะวันออกเฉียงเหนือ North-eastern Region | | ภาคกลาง(ไม่รวม กทม.) (Excl.Bangkok Metro) | | ภาคใต้ Southern Region | |
|--------------------------------------------------------------------------------------------------------------------------------|-----------------------------|---------------|--------------------------|---------------|-----------------------------|---------------|-----------------------------------------------|---------------|----------------------------------------------|---------------|---------------------------|---------------|
| | จำนวน Number | อัตรา Rate | จำนวน Number | อัตรา Rate | จำนวน Number | อัตรา Rate | จำนวน Number | อัตรา Rate | จำนวน Number | อัตรา Rate | จำนวน Number | อัตรา Rate |
| 085 โรคของหน่วยไตและโรคของเนื้อเยื่อระหว่างท่อไต (N00-N15) ร T Glomerular and renal tubulo-interstitial diseases ข M ญ F | 386 | 0.6 | 32 | 0.6 | 92 | 0.8 | 108 | 0.5 | 107 | 0.7 | 47 | 0.5 |
| | 157 | 0.5 | 10 | 0.4 | 38 | 0.7 | 54 | 0.5 | 41 | 0.5 | 14 | 0.3 |
| | 229 | 0.7 | 22 | 0.7 | 54 | 0.9 | 54 | 0.5 | 66 | 0.8 | 33 | 0.7 |
| 086 โรคของระบบสืบพันธุ์และทางเดินปัสสาวะที่เหลื่อมอยู่ (N17-N98) ร T ข M ญ F | 16,394 | 25.4 | 1,187 | 20.9 | 3,842 | 32.5 | 7,016 | 32.3 | 2,979 | 18.3 | 1,370 | 15.1 |
| | 7,959 | 25.0 | 498 | 18.5 | 1,948 | 33.5 | 3,440 | 31.7 | 1,364 | 17.2 | 709 | 15.8 |
| Remainder of diseases of the genito-urinary system | 8,435 | 25.7 | 689 | 23.1 | 1,894 | 31.6 | 3,576 | 32.8 | 1,615 | 19.3 | 661 | 14.3 |
| 087 การตั้งครรภ์ การคลอด และระยะหลังคลอด (O00-O99) * ร T ข M ญ F | 166 | 22.2 | 15 | 16.0 | 23 | 21.3 | 43 | 20.2 | 41 | 21.1 | 44 | 31.8 |
| <i>Pregnancy, childbirth and the puerperium</i> | - | - | - | - | - | - | - | - | - | - | - | - |
| | 166 | 22.2 | 15 | 16.0 | 23 | 21.3 | 43 | 20.2 | 41 | 21.1 | 44 | 31.8 |
| 088 การตั้งครรภ์ที่สิ้นสุดโดยการแท้ง (O00-O08) ร T ข M ญ F | 30 | 4.0 | 4 | 4.3 | 6 | 5.6 | 5 | 2.3 | 9 | 4.6 | 6 | 4.3 |
| Pregnancy with abortive outcome | - | - | - | - | - | - | - | - | - | - | - | - |
| | 30 | 4.0 | 4 | 4.3 | 6 | 5.6 | 5 | 2.3 | 9 | 4.6 | 6 | 4.3 |
| 089 การตายเนื่องจาก การคลอดโดยตรงอื่น ๆ (O10-O92) ร T ข M ญ F | 98 | 13.1 | 9 | 9.6 | 9 | 8.3 | 32 | 15.0 | 23 | 11.8 | 25 | 18.0 |
| Other direct obstetric deaths | - | - | - | - | - | - | - | - | - | - | - | - |
| | 98 | 13.1 | 9 | 9.6 | 9 | 8.3 | 32 | 15.0 | 23 | 11.8 | 25 | 18.0 |
| 090 การตายเนื่องจาก การคลอด ที่มิใช่โดยตรง (O98-O99) ร T ข M ญ F | 35 | 4.7 | 2 | 2.1 | 5 | 4.6 | 6 | 2.8 | 9 | 4.6 | 13 | 9.4 |
| Indirect obstetric deaths | - | - | - | - | - | - | - | - | - | - | - | - |
| | 35 | 4.7 | 2 | 2.1 | 5 | 4.6 | 6 | 2.8 | 9 | 4.6 | 13 | 9.4 |

ตาราง 2.3.4 (ต่อ)

Table 2.3.4 (Continued)

| สาเหตุการตาย (Causes of death) | ทั้งประเทศ Whole Country | | | กรุงเทพมหานคร Bangkok | | | ภาคเหนือ Northern Region | | | ภาคตะวันออกเฉียงเหนือ North-eastern Region | | | ภาคกลาง(ไม่รวม กทม.) Central Region (Excl. Bangkok Metro) | | | ภาคใต้ Southern Region | | |
|--------------------------------------------------------------------------------------------------------------------------------------------------------------------------------------------------------------|-----------------------------|---------------|-------|--------------------------|---------------|-------|-----------------------------|---------------|--------|-----------------------------------------------|---------------|-------|-----------------------------------------------------------------|---------------|-------|---------------------------|---------------|-------|
| | จำนวน Number | อัตรา Rate | | จำนวน Number | อัตรา Rate | | จำนวน Number | อัตรา Rate | | จำนวน Number | อัตรา Rate | | จำนวน Number | อัตรา Rate | | จำนวน Number | อัตรา Rate | |
| | | | | | | | | | | | | | | | | | | |
| 091 การตั้งครรภ์ การคลอดและระยะหลังคลอดที่เหลืออยู่ (O95-O97) Remainder of pregnancy ,childbirth and the puerperium | ร T | 3 | 0.4 | - | - | - | 3 | 2.8 | - | - | - | - | - | - | - | - | - | - |
| | ข M | - | - | - | - | - | - | - | - | - | - | - | - | - | - | - | - | - |
| | ญ F | 3 | 0.4 | - | - | - | 3 | 2.8 | - | - | - | - | - | - | - | - | - | - |
| 092 ภาวะบางอย่างที่เกิดในระยะปริกำเนิด (P00-P96) Certain conditions originating in the perinatal period | ร T | 2,559 | 4.0 | 289 | 5.1 | 5.1 | 316 | 2.7 | 732 | 3.4 | 673 | 4.1 | 549 | 6.0 | 6.0 | 549 | 6.0 | 6.0 |
| | ข M | 1,470 | 4.6 | 152 | 5.6 | 5.6 | 196 | 3.4 | 417 | 3.8 | 380 | 4.8 | 325 | 7.2 | 7.2 | 325 | 7.2 | 7.2 |
| | ญ F | 1,089 | 3.3 | 137 | 4.6 | 4.6 | 120 | 2.0 | 315 | 2.9 | 293 | 3.5 | 224 | 4.9 | 4.9 | 224 | 4.9 | 4.9 |
| 093 ความผิดปกติ ความพิการแต่กำเนิด และโครโมโซมผิดปกติ (Q00-Q99) Congenital malformations, deformations and chromosomal abnormalities | ร T | 1,388 | 2.1 | 231 | 4.1 | 4.1 | 176 | 1.5 | 414 | 1.9 | 309 | 1.9 | 258 | 2.8 | 2.8 | 258 | 2.8 | 2.8 |
| | ข M | 714 | 2.2 | 118 | 4.4 | 4.4 | 99 | 1.7 | 201 | 1.9 | 164 | 2.1 | 132 | 2.9 | 2.9 | 132 | 2.9 | 2.9 |
| | ญ F | 674 | 2.1 | 113 | 3.8 | 3.8 | 77 | 1.3 | 213 | 2.0 | 145 | 1.7 | 126 | 2.7 | 2.7 | 126 | 2.7 | 2.7 |
| 094 อาการแสดงและสิ่งผิดปกติที่พบจากการตรวจทาง คลินิกและตรวจทางห้องปฏิบัติการที่มีได้มีรหัสระบุไว้ (R00-R99) Symptoms, signs and abnormal clinical and laboratory findings, not elsewhere classified | ร T | 123,111 | 190.5 | 7,859 | 138.4 | 138.4 | 26,325 | 222.8 | 39,534 | 181.9 | 30,764 | 188.8 | 18,629 | 204.8 | 204.8 | 18,629 | 204.8 | 204.8 |
| | ข M | 61,755 | 194.4 | 3,989 | 148.1 | 148.1 | 13,040 | 224.2 | 19,790 | 182.6 | 15,391 | 193.9 | 9,545 | 212.7 | 212.7 | 9,545 | 212.7 | 212.7 |
| | ญ F | 61,356 | 186.8 | 3,870 | 129.6 | 129.6 | 13,285 | 221.5 | 19,744 | 181.2 | 15,373 | 184.0 | 9,084 | 197.1 | 197.1 | 9,084 | 197.1 | 197.1 |
| 095 สาเหตุภายนอกของการป่วยและการตาย (V01-Y89) External causes of morbidity and mortality | ร T | 39,408 | 61.0 | 2,423 | 42.7 | 42.7 | 7,911 | 67.0 | 10,767 | 49.5 | 12,228 | 75.0 | 6,079 | 66.8 | 66.8 | 6,079 | 66.8 | 66.8 |
| | ข M | 31,026 | 97.6 | 1,883 | 69.9 | 69.9 | 6,152 | 105.8 | 8,641 | 79.7 | 9,530 | 120.1 | 4,820 | 107.4 | 107.4 | 4,820 | 107.4 | 107.4 |
| | ญ F | 8,382 | 25.5 | 540 | 18.1 | 18.1 | 1,759 | 29.3 | 2,126 | 19.5 | 2,698 | 32.3 | 1,259 | 27.3 | 27.3 | 1,259 | 27.3 | 27.3 |
| 096 อุบัติเหตุการขนส่ง (V01-V99) Transport accidents | ร T | 14,801 | 22.9 | 249 | 4.4 | 4.4 | 3,172 | 26.8 | 4,482 | 20.6 | 4,620 | 28.4 | 2,278 | 25.0 | 25.0 | 2,278 | 25.0 | 25.0 |
| | ข M | 11,595 | 36.5 | 200 | 7.4 | 7.4 | 2,458 | 42.3 | 3,599 | 33.2 | 3,595 | 45.3 | 1,743 | 38.8 | 38.8 | 1,743 | 38.8 | 38.8 |
| | ญ F | 3,206 | 9.8 | 49 | 1.6 | 1.6 | 714 | 11.9 | 883 | 8.1 | 1,025 | 12.3 | 535 | 11.6 | 11.6 | 535 | 11.6 | 11.6 |

ตาราง 2.3.4 (ต่อ)

Table 2.3.4 (Continued)

| สาเหตุการตาย (Causes of death) | ทั้งประเทศ Whole Country | | กรุงเทพมหานคร Bangkok | | ภาคเหนือ Northern Region | | ภาคตะวันออกเฉียงเหนือ North-eastern Region | | ภาคกลาง(ไม่รวม กทม.) Central Region (Excl.Bangkok Metro) | | ภาคใต้ Southern Region | |
|-------------------------------------------------------------------------------------------------------------------------------|---------------------------------|---------------------|--------------------------|----------------------|-----------------------------|---------------------|-----------------------------------------------|---------------------|----------------------------------------------------------------|----------------------|---------------------------|---------------------|
| | จำนวน Number | อัตรา Rate | จำนวน Number | อัตรา Rate | จำนวน Number | อัตรา Rate | จำนวน Number | อัตรา Rate | จำนวน Number | อัตรา Rate | จำนวน Number | อัตรา Rate |
| 097 การพลัดตก (W00-W19) Falls | ร T ๑,๗๗๒ ๑,๓๓๒ ๑๕๖ | ๒.๗ ๔.๒ ๑.๓ | ๑๑๕ ๗๐ ๔๕ | ๒.๐ ๒.๖ ๑.๕ | ๔๓๗ ๓๒๗ ๑๑๐ | ๓.๗ ๕.๖ ๑.๘ | ๕๕๓ ๔๒๓ ๑๓๐ | ๒.๕ ๓.๙ ๑.๒ | ๔๗๓ ๓๗๐ ๑๐๓ | ๒.๙ ๔.๗ ๑.๒ | ๑๙๔ ๑๔๒ ๕๒ | ๒.๑ ๓.๒ ๑.๑ |
| 098 อุบัติเหตุการตกน้ำ และการจมน้ำ (W65-W74) Accidental drowning and submersion | ร T ๓,๗๑๒ ๒,๙๕๘ ๗๕๔ | ๕.๗ ๙.๓ ๒.๓ | ๑๓๔ ๑๑๑ ๒๓ | ๒.๔ ๔.๑ ๐.๘ | ๗๔๖ ๖๐๐ ๑๔๖ | ๖.๓ ๑๐.๓ ๒.๔ | ๑,๒๓๗ ๙๗๐ ๒๖๗ | ๕.๗ ๘.๙ ๒.๕ | ๑,๑๘๖ ๙๔๙ ๒๓๗ | ๗.๓ ๑๒.๐ ๒.๘ | ๔๐๙ ๓๒๘ ๘๑ | ๔.๕ ๗.๓ ๑.๘ |
| 099 การสัมผัสควัน ไฟและเปลวไฟ (X00-X09) Exposure to smoke, fire and flames | ร T ๒๕๐ ๑๗๒ ๗๘ | ๐.๔ ๐.๕ ๐.๒ | ๑๖ ๑๐ ๖ | ๐.๓ ๐.๔ ๐.๒ | ๔๖ ๓๔ ๑๒ | ๐.๔ ๐.๖ ๐.๒ | ๘๓ ๖๒ ๒๑ | ๐.๔ ๐.๖ ๐.๒ | ๗๕ ๔๗ ๒๘ | ๐.๕ ๐.๖ ๐.๓ | ๓๐ ๑๙ ๑๑ | ๐.๓ ๐.๔ ๐.๒ |
| 100 การเป็นพิษ โดยอุบัติเหตุจากการสัมผัสกับสารเป็นพิษ (X40-X49) Accidental poisoning by and exposure to noxious substances | ร T ๗๖ ๔๘ ๒๘ | ๐.๑ ๐.๒ ๐.๑ | ๒ ๑ ๑ | ๐.๐ ๐.๐ ๐.๐ | ๑๙ ๑๒ ๗ | ๐.๒ ๐.๒ ๐.๑ | ๒๔ ๑๔ ๑๐ | ๐.๑ ๐.๑ ๐.๑ | ๒๒ ๑๔ ๘ | ๐.๑ ๐.๒ ๐.๑ | ๙ ๗ ๒ | ๐.๑ ๐.๒ ๐.๐ |
| 101 การมีเจตนาทำร้ายตนเอง (X60-X84) Intentional self-harm | ร T ๓,๙๖๐ ๓,๑๐๓ ๘๕๗ | ๖.๑ ๙.๘ ๒.๖ | ๑๑๖ ๘๓ ๓๓ | ๒.๐ ๓.๑ ๑.๑ | ๑,๑๕๖ ๙๐๒ ๒๕๔ | ๙.๘ ๑๕.๕ ๔.๒ | ๑,๐๖๙ ๘๘๖ ๑๘๓ | ๔.๙ ๘.๒ ๑.๗ | ๑,๐๕๕ ๗๘๑ ๒๗๔ | ๖.๕ ๙.๘ ๓.๓ | ๕๖๔ ๔๕๑ ๑๑๓ | ๖.๒ ๑๐.๑ ๒.๕ |
| 102 การถูกทำร้าย (X85-Y09) Assault | ร T ๓,๐๒๖ ๒,๖๓๑ ๓๙๕ | ๔.๗ ๘.๓ ๑.๒ | ๑๓๗ ๑๑๒ ๒๕ | ๒.๔ ๔.๒ ๐.๘ | ๔๐๘ ๓๓๔ ๗๔ | ๓.๕ ๕.๗ ๑.๒ | ๔๗๑ ๔๒๐ ๕๑ | ๒.๒ ๓.๙ ๐.๕ | ๖๕๙ ๕๖๓ ๙๖ | ๔.๐ ๗.๑ ๑.๑ | ๑,๓๕๑ ๑,๒๐๒ ๑๔๙ | ๑๔.๙ ๒๖.๘ ๓.๒ |
| 103 สาเหตุจากการภายนอกอื่น ๆ ทั้งหมด (W20-W64,W75-W99, X10-X39,X50-X59,Y10-Y89) All other external causes | ร T ๑๑,๘๑๑ ๙,๑๘๗ ๒,๖๒๔ | ๑๘.๓ ๒๘.๙ ๘.๐ | ๑,๖๕๔ ๑,๒๙๖ ๓๕๘ | ๒๙.๑ ๔๘.๑ ๑๒.๐ | ๑,๙๒๗ ๑,๔๘๕ ๔๔๒ | ๑๖.๓ ๒๕.๕ ๗.๔ | ๒,๘๔๘ ๒,๒๖๗ ๕๘๑ | ๑๓.๑ ๒๐.๙ ๕.๓ | ๔,๑๓๘ ๓,๒๑๑ ๙๒๗ | ๒๕.๔ ๔๐.๔ ๑๑.๑ | ๑,๒๔๔ ๙๒๘ ๓๑๖ | ๑๓.๗ ๒๐.๗ ๖.๙ |

หมายเหตุ : อัตราการตายต่อเกิดมีชีพ 100,000 คน

รวบรวมและวิเคราะห์โดย : กลุ่มภารกิจด้านข้อมูลข่าวสารสุขภาพ สำนักงานนโยบายและยุทธศาสตร์
Collected and Analyzed by : Health Information Unit, Bureau of Health Policy and Strategy

ตาราง 2.3.5 จำนวนและอัตราทารกตาย ต่อการเกิดมีชีพ 1,000 คน จำนวนตามเพศและสาเหตุ ตามบัญชีการตายโรคพื้นฐานของบัญชีจำแนกโรคระหว่างประเทศ ฉบับแก้ไขครั้งที่ 10 พ.ศ.2552 - 2556

Table 2.3.5 Number of Infant Deaths and Infant Mortality Rates per 1,000 live births by Sex and Cause of Deaths (According to ICD Mortality Tabulation List 3, the 10 th Revision), 2009 - 2013

| | สาเหตุการตาย (Causes of death) | 2552 (2009) | | 2553 (2010) | | 2554 (2011) | | 2555 (2012) | | 2556 (2013) | |
|-----------------------------------------------------------------------------------------------------------------------------------------------------|--------------------------------|-----------------|---------------|-----------------|---------------|-----------------|---------------|-----------------|---------------|-----------------|---------------|
| | | จำนวน Number | อัตรา Rate | จำนวน Number | อัตรา Rate | จำนวน Number | อัตรา Rate | จำนวน Number | อัตรา Rate | จำนวน Number | อัตรา Rate |
| 001 โรคติดเชื้อและปรสิต (A00-B99) <i>Certain infectious and parasitic diseases</i> | | | | | | | | | | | |
| | ร T | 180 | 0.2 | 178 | 0.2 | 195 | 0.2 | 187 | 0.2 | 152 | 0.2 |
| | ช M | 97 | 0.2 | 110 | 0.3 | 111 | 0.3 | 100 | 0.2 | 92 | 0.2 |
| | ญ F | 83 | 0.2 | 68 | 0.2 | 84 | 0.2 | 87 | 0.2 | 60 | 0.2 |
| 002 อาการท้องร่วง กระเพาะและลำไส้อักเสบ ซึ่งสันนิษฐานว่า เกิดจากการติดเชื้อ (A09) Diarrhoea and gastroenteritis of presumed infectious origin | ร T | 58 | 0.1 | 61 | 0.1 | 66 | 0.1 | 65 | 0.1 | 51 | 0.1 |
| | ช M | 36 | 0.1 | 39 | 0.1 | 40 | 0.1 | 38 | 0.1 | 29 | 0.1 |
| | ญ F | 22 | 0.1 | 22 | 0.1 | 26 | 0.1 | 27 | 0.1 | 22 | 0.1 |
| 003 โรคติดเชื้ออื่น ๆ ของลำไส้ (A00-A08) Other intestinal infectious diseases | ร T | - | - | - | - | 1 | 0.0 | - | - | - | - |
| | ช M | - | - | - | - | - | - | - | - | - | - |
| | ญ F | - | - | - | - | 1 | 0.0 | - | - | - | - |
| 004 วัณโรค (A15-A19) Tuberculosis | ร T | 1 | 0.0 | 1 | 0.0 | 1 | 0.0 | - | - | 1 | 0.0 |
| | ช M | 1 | 0.0 | 1 | 0.0 | 1 | 0.0 | - | - | 1 | 0.0 |
| | ญ F | - | - | - | - | - | - | - | - | - | - |
| 005 บาดทะยัก (A33,A35) Tetanus | ร T | 1 | 0.0 | - | - | - | - | - | - | - | - |
| | ช M | 1 | 0.0 | - | - | - | - | - | - | - | - |
| | ญ F | - | - | - | - | - | - | - | - | - | - |

ตาราง 2.3.5 (ต่อ)

| สาเหตุการตาย (Causes of death) | 2552(2009) | | 2553(2010) | | 2554(2011) | | 2555(2012) | | 2556(2013) | |
|--------------------------------------------------------------|-------------------|----------------|-------------------|----------------|-------------------|-----------------|-------------------|-----------------|-----------------|-------------------|
| | จำนวน Number | อัตรา Rate | จำนวน Number | อัตรา Rate | จำนวน Number | อัตรา Rate | จำนวน Number | อัตรา Rate | จำนวน Number | อัตรา Rate |
| 006 โรคคอตีบ (A36) Diphtheria | ร T ช M ญ F | 1 - 1 | 0.0 - 0.0 | - - - | 1 1 - | 0.0 0.0 - | - - - | - - - | 1 - 1 | 0.0 - 0.0 |
| 007 โรคไอกรน (A37) Whooping cough | ร T ช M ญ F | - - - | - - - | - - - | - - - | - - - | - - - | - - - | - - - | - - - |
| 008 การติดเชื้อเมนิงโกคอคัส (A39) Meningococcal infection | ร T ช M ญ F | - - - | - - - | - - - | - - - | - - - | - - - | - - - | - - - | - - - |
| 009 โลหิตเป็นพิษ (A40-A41) Septicaemia | ร T ช M ญ F | 99 51 48 | 0.1 0.1 0.1 | 73 44 29 | 0.1 0.1 0.1 | 94 51 43 | 0.1 0.1 0.1 | 83 45 38 | 61 40 21 | 0.1 0.1 0.1 |
| 010 โรคโปลิโอเฉียบพลัน (A80) Acute poliomyelitis | ร T ช M ญ F | - - - | - - - | - - - | - - - | - - - | - - - | - - - | - - - | - - - |
| 011 หัด (B05) Measles | ร T ช M ญ F | - - - | - - - | - - - | - - - | - - - | 1 1 - | 0.0 0.0 - | 1 - 1 | 0.0 - 0.0 |

ตาราง 2.3.5 (ต่อ)

| สาเหตุการตาย (Causes of death) | 2552(2009) | | 2553(2010) | | 2554(2011) | | 2555(2012) | | 2556(2013) | | |
|---------------------------------------------------------------------------------------------------------------------------------------------|-----------------|---------------|-----------------|---------------|-----------------|---------------|-----------------|---------------|-----------------|---------------|-----|
| | จำนวน Number | อัตรา Rate | จำนวน Number | อัตรา Rate | จำนวน Number | อัตรา Rate | จำนวน Number | อัตรา Rate | จำนวน Number | อัตรา Rate | |
| 012 ภูมิคุ้มกันบกพร่องเนื่องจากไวรัส (HIV) (B20-B24) Human immunodeficiency virus (HIV) disease | ร T | 3 | 0.0 | 9 | 0.0 | 11 | 0.0 | 11 | 0.0 | 14 | 0.0 |
| | ช M | 2 | 0.0 | 7 | 0.0 | 8 | 0.0 | 4 | 0.0 | 8 | 0.0 |
| | ญ F | 1 | 0.0 | 2 | 0.0 | 3 | 0.0 | 7 | 0.0 | 6 | 0.0 |
| 013 โรคจากเชื้อไวรัสอื่น ๆ (A81-B04,B06-B19,B25-B34) Other viral diseases | ร T | 1 | 0.0 | 11 | 0.0 | - | - | 8 | 0.0 | 11 | 0.0 |
| | ช M | - | - | 7 | 0.0 | - | - | 5 | 0.0 | 8 | 0.0 |
| | ญ F | 1 | 0.0 | 4 | 0.0 | - | - | 3 | 0.0 | 3 | 0.0 |
| 014 มาลาเรีย (B50-B54) Malaria | ร T | 1 | 0.0 | 2 | 0.0 | - | - | - | - | - | - |
| | ช M | 1 | 0.0 | 2 | 0.0 | - | - | - | - | - | - |
| | ญ F | - | - | - | - | - | - | - | - | - | - |
| 015 โรคติดเชื้อและปรสิตที่เหลืออยู่ (A20-A32, A38,A42-A79,B35-B49,B55-B94,B99) Remainder of certain infectious and parasitic diseases | ร T | 15 | 0.0 | 21 | 0.0 | 21 | 0.0 | 19 | 0.0 | 12 | 0.0 |
| | ช M | 5 | 0.0 | 10 | 0.0 | 10 | 0.0 | 7 | 0.0 | 6 | 0.0 |
| | ญ F | 10 | 0.0 | 11 | 0.0 | 11 | 0.0 | 12 | 0.0 | 6 | 0.0 |
| 016 เนื้องอก (C00-D48) Neoplasms | ร T | 32 | 0.0 | 32 | 0.0 | 25 | 0.0 | 29 | 0.0 | 30 | 0.0 |
| | ช M | 14 | 0.0 | 18 | 0.0 | 13 | 0.0 | 16 | 0.0 | 15 | 0.0 |
| | ญ F | 18 | 0.0 | 14 | 0.0 | 12 | 0.0 | 13 | 0.0 | 15 | 0.0 |
| 017 ลิวคีเมีย (C91-C95) Leukaemia | ร T | 9 | 0.0 | 13 | 0.0 | 8 | 0.0 | 8 | 0.0 | 13 | 0.0 |
| | ช M | 3 | 0.0 | 8 | 0.0 | 3 | 0.0 | 5 | 0.0 | 4 | 0.0 |
| | ญ F | 6 | 0.0 | 5 | 0.0 | 5 | 0.0 | 3 | 0.0 | 9 | 0.0 |
| 018 เนื้องอกร้ายที่เหลืออยู่ (C00-C90,C96-C97) Remainder of malignant neoplasms | ร T | 19 | 0.0 | 15 | 0.0 | 14 | 0.0 | 19 | 0.0 | 16 | 0.0 |
| | ช M | 8 | 0.0 | 7 | 0.0 | 9 | 0.0 | 11 | 0.0 | 10 | 0.0 |
| | ญ F | 11 | 0.0 | 8 | 0.0 | 5 | 0.0 | 8 | 0.0 | 6 | 0.0 |

ตาราง 2.3.5 (ต่อ)

| สาเหตุการตาย (Causes of death) | 2552(2009) | | 2553(2010) | | 2554(2011) | | 2555(2012) | | 2556(2013) | |
|------------------------------------------------------------------------------------------------------------------------------------------------------------------------------------------------------------------------------------------|-----------------|---------------|-----------------|---------------|-----------------|---------------|-----------------|---------------|-----------------|---------------|
| | จำนวน Number | อัตรา Rate | จำนวน Number | อัตรา Rate | จำนวน Number | อัตรา Rate | จำนวน Number | อัตรา Rate | จำนวน Number | อัตรา Rate |
| 019 เนื้องอกที่เหลืออยู่ (D00-D48) Remainder of neoplasms | ร T 4 | 0.0 | 4 | 0.0 | 3 | 0.0 | 2 | 0.0 | 1 | 0.0 |
| | ข M 3 | 0.0 | 3 | 0.0 | 1 | 0.0 | - | - | 1 | 0.0 |
| | ญ F 1 | 0.0 | 1 | 0.0 | 2 | 0.0 | 2 | 0.0 | - | - |
| 020 โรคเลือดและอวัยวะสร้างเลือดและความผิดปกติที่เกี่ยวข้องกับ กลไกของภูมิคุ้มกันบางชนิด (D50-D89) <i>Diseases of the blood and blood-forming organs and certain disorders involving the immune mechanism</i> | ร T 8 | 0.0 | 14 | 0.0 | 10 | 0.0 | 5 | 0.0 | 13 | 0.0 |
| | ข M 3 | 0.0 | 8 | 0.0 | 4 | 0.0 | 3 | 0.0 | 5 | 0.0 |
| | ญ F 5 | 0.0 | 6 | 0.0 | 6 | 0.0 | 2 | 0.0 | 8 | 0.0 |
| 021 โลหิตจาง (D50-D64) Anaemias | ร T 5 | 0.0 | 11 | 0.0 | 8 | 0.0 | 1 | 0.0 | 8 | 0.0 |
| | ข M 3 | 0.0 | 6 | 0.0 | 4 | 0.0 | 1 | 0.0 | 2 | 0.0 |
| | ญ F 2 | 0.0 | 5 | 0.0 | 4 | 0.0 | - | - | 6 | 0.0 |
| 022 โรคเลือดและอวัยวะสร้างเลือดและความผิดปกติที่เกี่ยวข้องกับกลไก ของภูมิคุ้มกันบางชนิดที่เหลืออยู่ (D65-D89) Remainder of diseases of the blood and blood- forming organs and certain disorders involving the immune mechanism | ร T 3 | 0.0 | 3 | 0.0 | 2 | 0.0 | 4 | 0.0 | 5 | 0.0 |
| | ข M - | - | 2 | 0.0 | - | - | 2 | 0.0 | 3 | 0.0 |
| | ญ F 3 | 0.0 | 1 | 0.0 | 2 | 0.0 | 2 | 0.0 | 2 | 0.0 |
| 023 โรคของต่อมไร้ท่อ โภชนาการและเมตาบอลิซึม (E00-E88) <i>Endocrine, nutritional and metabolic diseases</i> | ร T 19 | 0.0 | 20 | 0.0 | 13 | 0.0 | 14 | 0.0 | 18 | 0.0 |
| | ข M 14 | 0.0 | 13 | 0.0 | 7 | 0.0 | 3 | 0.0 | 11 | 0.0 |
| | ญ F 5 | 0.0 | 7 | 0.0 | 6 | 0.0 | 11 | 0.0 | 7 | 0.0 |
| 024 ภาวะทุพโภชนาการและโภชนาการบกพร่องอื่น ๆ (E40-E64) Malnutrition and other nutritional deficiencies | ร T 1 | 0.0 | 2 | 0.0 | 5 | 0.0 | - | - | 3 | 0.0 |
| | ข M 1 | 0.0 | - | - | 3 | 0.0 | - | - | 2 | 0.0 |
| | ญ F - | - | 2 | 0.0 | 2 | 0.0 | - | - | 1 | 0.0 |

ตาราง 2.3.5 (ต่อ)

| สาเหตุการตาย (Causes of death) | 2552(2009) | | 2553(2010) | | 2554(2011) | | 2555(2012) | | 2556(2013) | |
|-----------------------------------------------------------------------------------------------------------------------------------------|-----------------|---------------|-----------------|---------------|-----------------|---------------|-----------------|---------------|-----------------|---------------|
| | จำนวน Number | อัตรา Rate | จำนวน Number | อัตรา Rate | จำนวน Number | อัตรา Rate | จำนวน Number | อัตรา Rate | จำนวน Number | อัตรา Rate |
| 025 โรคต่อมไร้ท่อ โภชนาการและเมแทบอลิซึมที่เหลืออยู่ (E00-E34,E65-E88) Remainder of endocrine, nutritional and metabolic diseases | ร T 18 | 0.0 | 18 | 0.0 | 8 | 0.0 | 14 | 0.0 | 15 | 0.0 |
| | ช M 13 | 0.0 | 13 | 0.0 | 4 | 0.0 | 3 | 0.0 | 9 | 0.0 |
| | ญ F 5 | 0.0 | 5 | 0.0 | 4 | 0.0 | 11 | 0.0 | 6 | 0.0 |
| 026 โรคระบบประสาท (G00-G98) Diseases of the nervous system | ร T 79 | 0.1 | 69 | 0.1 | 43 | 0.1 | 69 | 0.1 | 58 | 0.1 |
| | ช M 40 | 0.1 | 44 | 0.1 | 26 | 0.1 | 33 | 0.1 | 31 | 0.1 |
| | ญ F 39 | 0.1 | 25 | 0.1 | 17 | 0.0 | 36 | 0.1 | 27 | 0.1 |
| 027 เชื้อพิษสมองอักเสบ (G00,G03) Meningitis | ร T 20 | 0.0 | 16 | 0.0 | 10 | 0.0 | 11 | 0.0 | 15 | 0.0 |
| | ช M 10 | 0.0 | 11 | 0.0 | 5 | 0.0 | 6 | 0.0 | 9 | 0.0 |
| | ญ F 10 | 0.0 | 5 | 0.0 | 5 | 0.0 | 5 | 0.0 | 6 | 0.0 |
| 028 โรคระบบประสาทที่เหลืออยู่ (G04-G98) Remainder of diseases of the nervous system | ร T 59 | 0.1 | 53 | 0.1 | 33 | 0.0 | 58 | 0.1 | 43 | 0.1 |
| | ช M 30 | 0.1 | 33 | 0.1 | 21 | 0.1 | 27 | 0.1 | 22 | 0.1 |
| | ญ F 29 | 0.1 | 20 | 0.1 | 12 | 0.0 | 31 | 0.1 | 21 | 0.1 |
| 029 โรคของหูและปุ่มกระดูก (H60-H93) Diseases of the ear and mastoid process | ร T - | - | - | - | - | - | - | - | - | - |
| | ช M - | - | - | - | - | - | - | - | - | - |
| | ญ F - | - | - | - | - | - | - | - | - | - |
| 030 โรคระบบไหลเวียนโลหิต (I00-I99) Diseases of the circulatory system | ร T 107 | 0.1 | 117 | 0.2 | 17 | 0.0 | 88 | 0.1 | 109 | 0.1 |
| | ช M 60 | 0.2 | 81 | 0.2 | 9 | 0.0 | 52 | 0.1 | 62 | 0.2 |
| | ญ F 47 | 0.1 | 36 | 0.1 | 8 | 0.0 | 36 | 0.1 | 47 | 0.1 |

ตาราง 2.3.5 (ต่อ)

| สาเหตุการตาย (Causes of death) | 2552(2009) | | 2553(2010) | | 2554(2011) | | 2555(2012) | | 2556(2013) | |
|------------------------------------------------------------------------------------------------------------------------------|-----------------|---------------|-----------------|---------------|-----------------|---------------|-----------------|---------------|-----------------|---------------|
| | จำนวน Number | อัตรา Rate | จำนวน Number | อัตรา Rate | จำนวน Number | อัตรา Rate | จำนวน Number | อัตรา Rate | จำนวน Number | อัตรา Rate |
| 031 โรคของระบบทางเดินหายใจ (J00-J98) <i>Diseases of the respiratory system</i> | | | | | | | | | | |
| ร T | 348 | 0.5 | 402 | 0.5 | 290 | 0.4 | 384 | 0.5 | 308 | 0.4 |
| ข M | 210 | 0.5 | 228 | 0.6 | 170 | 0.4 | 219 | 0.5 | 175 | 0.5 |
| ญ F | 138 | 0.4 | 174 | 0.5 | 120 | 0.3 | 165 | 0.4 | 133 | 0.4 |
| 032 ปอดบวม (J12-J18) <i>Pneumonia</i> | | | | | | | | | | |
| ร T | 219 | 0.3 | 264 | 0.3 | 243 | 0.3 | 237 | 0.3 | 196 | 0.3 |
| ข M | 124 | 0.3 | 142 | 0.4 | 144 | 0.4 | 127 | 0.3 | 112 | 0.3 |
| ญ F | 95 | 0.3 | 122 | 0.3 | 99 | 0.3 | 110 | 0.3 | 84 | 0.2 |
| 033 โรคติดเชื้อของทางเดินหายใจเฉียบพลันอื่นๆ (J00-J11, J20-J22) <i>Other acute respiratory infections</i> | | | | | | | | | | |
| ร T | 4 | 0.0 | 2 | 0.0 | 2 | 0.0 | - | - | 2 | 0.0 |
| ข M | 2 | 0.0 | 1 | 0.0 | 2 | 0.0 | - | - | 1 | 0.0 |
| ญ F | 2 | 0.0 | 1 | 0.0 | - | - | - | - | 1 | 0.0 |
| 034 โรคของทางเดินหายใจที่เหลืออยู่ (J30-J98) <i>Remainder of diseases of the respiratory system</i> | | | | | | | | | | |
| ร T | 125 | 0.2 | 136 | 0.2 | 45 | 0.1 | 147 | 0.2 | 110 | 0.1 |
| ข M | 84 | 0.2 | 85 | 0.2 | 24 | 0.1 | 92 | 0.2 | 62 | 0.2 |
| ญ F | 41 | 0.1 | 51 | 0.1 | 21 | 0.1 | 55 | 0.1 | 48 | 0.1 |
| 035 โรคระบบย่อยอาหาร (K00-K92) <i>Diseases of the digestive system</i> | | | | | | | | | | |
| ร T | 46 | 0.1 | 38 | 0.0 | 29 | 0.0 | 34 | 0.0 | 27 | 0.0 |
| ข M | 28 | 0.1 | 29 | 0.1 | 15 | 0.0 | 19 | 0.0 | 16 | 0.0 |
| ญ F | 18 | 0.0 | 9 | 0.0 | 14 | 0.0 | 15 | 0.0 | 11 | 0.0 |
| 036 โรคของระบบสืบพันธุ์และทางเดินปัสสาวะ (N00-N98) <i>Diseases of the genitourinary system</i> | | | | | | | | | | |
| ร T | 6 | 0.0 | 10 | 0.0 | 3 | 0.0 | 5 | 0.0 | 9 | 0.0 |
| ข M | 2 | 0.0 | 4 | 0.0 | 2 | 0.0 | 2 | 0.0 | 6 | 0.0 |
| ญ F | 4 | 0.0 | 6 | 0.0 | 1 | 0.0 | 3 | 0.0 | 3 | 0.0 |
| 037 ภาวะบางอย่างที่เกิดขึ้นในภาวะปริกำเนิด (P00-P96) <i>Certain conditions originating in the perinatal period</i> | | | | | | | | | | |
| ร T | 2,566 | 3.4 | 2,569 | 3.4 | 2,661 | 3.3 | 2,768 | 3.5 | 2,551 | 3.4 |
| ข M | 1,462 | 3.7 | 1,504 | 3.8 | 1,532 | 3.7 | 1,564 | 3.8 | 1,463 | 3.8 |
| ญ F | 1,104 | 3.0 | 1,065 | 2.9 | 1,129 | 2.9 | 1,204 | 3.1 | 1,088 | 3.0 |

ตาราง 2.3.5 (ต่อ)

| สาเหตุการตาย (Causes of death) | 2552(2009) | | 2553(2010) | | 2554(2011) | | 2555(2012) | | 2556(2013) | |
|----------------------------------------------------------------------------------------------------------------------------------------------------------------------------------------------------------------------------------------------------------------------|-------------------|-------------------|-------------------|-------------------|-------------------|-------------------|-------------------|-------------------|-------------------|-------------------|
| | จำนวน Number | อัตรา Rate | จำนวน Number | อัตรา Rate | จำนวน Number | อัตรา Rate | จำนวน Number | อัตรา Rate | จำนวน Number | อัตรา Rate |
| 038 ทารกในครรภ์แรกเกิดที่ ^๕ ได้รับผลจากปัจจัยทางมารดาและโรคแทรกใน ^๖ ระยะตั้งครรภ์ ^๗ เภสัชกร ^๘ และคลอด (P00-P04) Fetus and newborn affected by maternal factors and by complications of pregnancy, labour and delivery | 18 12 6 | 0.0 0.0 0.0 | 10 7 3 | 0.0 0.0 0.0 | 19 10 9 | 0.0 0.0 0.0 | 18 12 6 | 0.0 0.0 0.0 | 16 11 5 | 0.0 0.0 0.0 |
| 039 ความผิดปกติเกี่ยวกับการตั้งครรภ์และการเจริญเติบโตของทารกในครรภ์ (P05-P08) Disorders relating to length of gestation and fetal growth | 784 456 328 | 1.0 1.2 0.9 | 819 498 321 | 1.1 1.3 0.9 | 824 498 326 | 1.0 1.2 0.8 | 829 489 340 | 1.0 1.2 0.9 | 762 452 310 | 1.0 1.2 0.9 |
| 040 บาดเจ็บจากการคลอด (P10-P15) Birth trauma | 1 - 1 | 0.0 - 0.0 | 1 1 - | 0.0 0.0 - | - - - | - - - | - - - | - - - | 4 1 3 | 0.0 0.0 0.0 |
| 041 การขาดออกซิเจนขณะอยู่ในโพรงมดลูกและภาวะแอสฟิกเซียเมื่อแรกเกิด (P20-P21) Intrauterine hypoxia and birth asphyxia | 251 145 106 | 0.3 0.4 0.3 | 222 130 92 | 0.3 0.3 0.2 | 263 152 111 | 0.3 0.4 0.3 | 245 131 114 | 0.3 0.3 0.3 | 228 115 113 | 0.3 0.3 0.3 |
| 042 ภาวะหายใจลำบากของทารกแรกเกิด (P22) Respiratory distress of newborn | 16 9 7 | 0.0 0.0 0.0 | 13 6 7 | 0.0 0.0 0.0 | 12 9 3 | 0.0 0.0 0.0 | 19 12 7 | 0.0 0.0 0.0 | 24 13 11 | 0.0 0.0 0.0 |
| 043 ปอดบวมแต่กำเนิด (P23) Congenital pneumonia | 81 46 35 | 0.1 0.1 0.1 | 94 56 38 | 0.1 0.1 0.1 | 97 47 50 | 0.1 0.1 0.1 | 108 62 46 | 0.1 0.2 0.1 | 98 49 49 | 0.1 0.1 0.1 |

ตาราง 2.3.5 (ต่อ)

| สาเหตุการตาย (Causes of death) | 2552(2009) | | 2553(2010) | | 2554(2011) | | 2555(2012) | | 2556(2013) | | |
|--------------------------------------------------------------------------------------------------------------------------------------------------|-----------------|---------------|-----------------|---------------|-----------------|---------------|-----------------|---------------|-----------------|---------------|-----|
| | จำนวน Number | อัตรา Rate | จำนวน Number | อัตรา Rate | จำนวน Number | อัตรา Rate | จำนวน Number | อัตรา Rate | จำนวน Number | อัตรา Rate | |
| 044 ภาวะการหายใจอื่น ๆ ในทารกแรกเกิด (P24-P28) Other respiratory conditions of newborn | ร T | 346 | 0.5 | 346 | 0.5 | 307 | 0.4 | 321 | 0.4 | 310 | 0.4 |
| | ข M | 201 | 0.5 | 198 | 0.5 | 174 | 0.4 | 182 | 0.4 | 186 | 0.5 |
| | ญ F | 145 | 0.4 | 148 | 0.4 | 133 | 0.3 | 139 | 0.4 | 124 | 0.3 |
| 045 การติดเชื้อและมีพิษของแบคทีเรียในกระแสเลือด ในทารกแรกเกิด (P36) Bacterial sepsis of newborn | ร T | 718 | 0.9 | 710 | 0.9 | 685 | 0.9 | 709 | 0.9 | 676 | 0.9 |
| | ข M | 399 | 1.0 | 401 | 1.0 | 384 | 0.9 | 385 | 0.9 | 389 | 1.0 |
| | ญ F | 319 | 0.9 | 309 | 0.8 | 301 | 0.8 | 324 | 0.8 | 287 | 0.8 |
| 046 สะดืออักเสบในทารกแรกเกิดชนิดที่มีหรือไม่มีเลือดออก (P38) Omphalitis of newborn with or without mild haemorrhage | ร T | - | - | - | - | - | - | - | - | 1 | 0.0 |
| | ข M | - | - | - | - | - | - | - | - | - | - |
| | ญ F | - | - | - | - | - | - | - | - | 1 | 0.0 |
| 047 เลือดออกและความผิดปกติเกี่ยวกับเลือดของทารกในครรภ์และ แรกเกิด (P50-P61) Haemorrhagic and haematological disorders of fetus and newborn | ร T | 12 | 0.0 | 13 | 0.0 | 30 | 0.0 | 36 | 0.0 | 24 | 0.0 |
| | ข M | 8 | 0.0 | 5 | 0.0 | 14 | 0.0 | 20 | 0.0 | 17 | 0.0 |
| | ญ F | 4 | 0.0 | 8 | 0.0 | 16 | 0.0 | 16 | 0.0 | 7 | 0.0 |
| 048 ภาวะปริกำเนิดที่เหลืออยู่ (P29,P35,P37,P39, P70-P96) Remainder of perinatal conditions | ร T | 339 | 0.4 | 341 | 0.4 | 424 | 0.5 | 483 | 0.6 | 408 | 0.5 |
| | ข M | 186 | 0.5 | 202 | 0.5 | 244 | 0.6 | 271 | 0.7 | 230 | 0.6 |
| | ญ F | 153 | 0.4 | 139 | 0.4 | 180 | 0.5 | 212 | 0.5 | 178 | 0.5 |
| 049 ความผิดปกติ ความพิการแต่กำเนิดและโครโมโซม ผิดปกติ (Q00-Q99) Congenital malformations, deformations and chromosomal abnormalities | ร T | 979 | 1.3 | 936 | 1.2 | 1,047 | 1.3 | 1,018 | 1.3 | 889 | 1.2 |
| | ข M | 505 | 1.3 | 468 | 1.2 | 542 | 1.3 | 520 | 1.3 | 446 | 1.2 |
| | ญ F | 474 | 1.3 | 468 | 1.3 | 505 | 1.3 | 498 | 1.3 | 443 | 1.2 |

ตาราง 2.3.5 (ต่อ)

| สาเหตุการตาย (Causes of death) | 2552(2009) | | 2553(2010) | | 2554(2011) | | 2555(2012) | | 2556(2013) | |
|-------------------------------------------------------------------------------------------------------------------------------|-------------------------------|-------------------|-------------------|-------------------|-------------------|-------------------|-------------------|-------------------|-------------------|-------------------|
| | จำนวน Number | อัตรา Rate | จำนวน Number | อัตรา Rate | จำนวน Number | อัตรา Rate | จำนวน Number | อัตรา Rate | จำนวน Number | อัตรา Rate |
| 050 ศีรษะรูปบาตรและกระดูกสันหลังแยกแต่กำเนิด (Q03,Q05) Congenital hydrocephalus and spina bifida | ร T 13 ช M 8 ญ F 5 | 0.0 0.0 0.0 | 7 3 4 | 0.0 0.0 0.0 | 3 2 1 | 0.0 0.0 0.0 | 17 9 8 | 0.0 0.0 0.0 | 24 13 11 | 0.0 0.0 0.0 |
| 051 ความผิดปกติแต่กำเนิดของระบบประสาทอื่น ๆ (Q00-Q02, Q04,Q06-Q07) Other congenital malformations of the nervous system | ร T 136 ช M 68 ญ F 68 | 0.2 0.2 0.2 | 136 69 67 | 0.2 0.2 0.2 | 146 78 68 | 0.2 0.2 0.2 | 121 73 48 | 0.2 0.2 0.1 | 103 55 48 | 0.1 0.1 0.1 |
| 052 ความผิดปกติของหัวใจแต่กำเนิด (Q20-Q24) Congenital malformations of the heart | ร T 428 ช M 215 ญ F 213 | 0.6 0.5 0.6 | 426 217 209 | 0.6 0.6 0.6 | 500 252 248 | 0.6 0.6 0.6 | 440 211 229 | 0.5 0.5 0.6 | 394 191 203 | 0.5 0.5 0.6 |
| 053 ความผิดปกติแต่กำเนิดของระบบไหลเวียนโลหิตอื่น ๆ (Q25-Q28) Other congenital malformations of the circulatory system | ร T 1 ช M 1 ญ F - | 0.0 0.0 - | 3 3 - | 0.0 0.0 - | 11 5 6 | 0.0 0.0 0.0 | 2 - 2 | 0.0 - 0.0 | 23 10 13 | 0.0 0.0 0.0 |
| 054 กลุ่มอาการและความผิดปกติของโครโมโซม (Q90-Q99) Down's syndrome and other chromosomal abnormalities | ร T 80 ช M 35 ญ F 45 | 0.1 0.1 0.1 | 82 33 49 | 0.1 0.1 0.1 | 92 44 48 | 0.1 0.1 0.1 | 105 55 50 | 0.1 0.1 0.1 | 88 44 44 | 0.1 0.1 0.1 |
| 055 ความผิดปกติอื่น ๆ แต่กำเนิด (Q10-Q18,Q30-Q89) Other congenital malformations | ร T 321 ช M 178 ญ F 143 | 0.4 0.5 0.4 | 282 143 139 | 0.4 0.4 0.4 | 295 161 134 | 0.4 0.4 0.3 | 333 172 161 | 0.4 0.4 0.4 | 257 133 124 | 0.3 0.3 0.3 |

ตาราง 2.3.5 (ต่อ)

| สาเหตุการตาย (Causes of death) | 2552(2009) | | 2553(2010) | | 2554(2011) | | 2555(2012) | | 2556(2013) | | |
|---------------------------------------------------------------------------------------------------------------------------------------------------------------------------------------------------------------------------------------------|-----------------|---------------|-----------------|---------------|-----------------|---------------|-----------------|---------------|-----------------|---------------|-----|
| | จำนวน Number | อัตรา Rate | จำนวน Number | อัตรา Rate | จำนวน Number | อัตรา Rate | จำนวน Number | อัตรา Rate | จำนวน Number | อัตรา Rate | |
| 056 อาการแสดงและสิ่งผิดปกติที่พบจากการตรวจทาง- คลินิกและตรวจทางห้องปฏิบัติการ (R00-R99) <i>Symptoms, signs and abnormal clinical and laboratory findings, not elsewhere classified</i> | ร T | 901 | 1.2 | 834 | 1.1 | 830 | 1.0 | 667 | 0.8 | 453 | 0.6 |
| | ข M | 499 | 1.3 | 462 | 1.2 | 470 | 1.1 | 376 | 0.9 | 244 | 0.6 |
| | ญ F | 402 | 1.1 | 372 | 1.0 | 360 | 0.9 | 291 | 0.7 | 209 | 0.6 |
| 057 กลุ่มอาการที่ทำให้ทารกตายกระทันหัน ในทารก (R95) Sudden infant death syndrome | ร T | 60 | 0.1 | 51 | 0.1 | 42 | 0.1 | 35 | 0.0 | 18 | 0.0 |
| | ข M | 37 | 0.1 | 25 | 0.1 | 24 | 0.1 | 21 | 0.1 | 10 | 0.0 |
| | ญ F | 23 | 0.1 | 26 | 0.1 | 18 | 0.0 | 14 | 0.0 | 8 | 0.0 |
| 058 อาการแสดงและสิ่งผิดปกติที่พบจากการตรวจทางคลินิก และตรวจทางห้องปฏิบัติการอื่น ๆ ที่มิได้มีรหัสระบุไว้ที่อื่น (R00-R94,R96-R99) Other symptoms, signs and abnormal clinical and laboratory findings, not elsewhere classified | ร T | 841 | 1.1 | 783 | 1.0 | 788 | 1.0 | 632 | 0.8 | 435 | 0.6 |
| | ข M | 462 | 1.2 | 437 | 1.1 | 446 | 1.1 | 355 | 0.9 | 234 | 0.6 |
| | ญ F | 379 | 1.0 | 346 | 0.9 | 342 | 0.9 | 277 | 0.7 | 201 | 0.6 |
| 059 โรคอื่น ๆ ทุกรโรค (F01-F99,H00-H59,L00-L98,M00-M99) <i>All other diseases</i> | ร T | - | - | 2 | 0.0 | - | - | - | - | 1 | 0.0 |
| | ข M | - | - | 1 | 0.0 | - | - | - | - | - | - |
| | ญ F | - | - | 1 | 0.0 | - | - | - | - | 1 | 0.0 |
| 060 สาเหตุภายนอกของการป่วยและการตาย (V01-Y89) <i>External causes of morbidity and mortality</i> | ร T | 142 | 0.2 | 99 | 0.1 | 112 | 0.1 | 152 | 0.2 | 137 | 0.2 |
| | ข M | 84 | 0.2 | 52 | 0.1 | 63 | 0.2 | 86 | 0.2 | 77 | 0.2 |
| | ญ F | 58 | 0.2 | 47 | 0.1 | 49 | 0.1 | 66 | 0.2 | 60 | 0.2 |
| 061 อุบัติเหตุจากการขนส่ง (V01-V99) Transport accidents | ร T | 20 | 0.0 | 22 | 0.0 | 29 | 0.0 | 33 | 0.0 | 31 | 0.0 |
| | ข M | 13 | 0.0 | 9 | 0.0 | 20 | 0.0 | 17 | 0.0 | 16 | 0.0 |
| | ญ F | 7 | 0.0 | 13 | 0.0 | 9 | 0.0 | 16 | 0.0 | 15 | 0.0 |

ตาราง 2.3.5 (ต่อ)

| สาเหตุการตาย (Causes of death) | 2552(2009) | | 2553(2010) | | 2554(2011) | | 2555(2012) | | 2556(2013) | |
|-----------------------------------------------------------------------------------------------------------------|-----------------------------|-------------------|-----------------|-------------------|-----------------|-------------------|-----------------|-------------------|-----------------|-------------------|
| | จำนวน Number | อัตรา Rate | จำนวน Number | อัตรา Rate | จำนวน Number | อัตรา Rate | จำนวน Number | อัตรา Rate | จำนวน Number | อัตรา Rate |
| 062 อุบัติเหตุจากการตกน้ำและการจมน้ำ (W65-W74) Accidental drowning and submersion | ร T 11 ช M 7 ญ F 4 | 0.0 0.0 0.0 | 13 7 6 | 0.0 0.0 0.0 | 8 3 5 | 0.0 0.0 0.0 | 11 6 5 | 0.0 0.0 0.0 | 10 7 3 | 0.0 0.0 0.0 |
| 063 อุบัติเหตุอื่นที่คุกคามต่อการหายใจ (W75-W84) Other accidental threats to breathing | ร T 1 ช M - ญ F 1 | 0.0 - 0.0 | 44 29 15 | 0.1 0.1 0.0 | 38 17 21 | 0.0 0.0 0.1 | 39 20 19 | 0.0 0.0 0.0 | 48 27 21 | 0.1 0.1 0.1 |
| 064 การสัมผัสควันไฟและเปลวไฟ (X00-X09) Exposure to smoke, fire and flames | ร T - ช M - ญ F - | - - - | - - - | - - - | 3 2 1 | 0.0 0.0 0.0 | 1 1 - | 0.0 0.0 - | 2 1 1 | 0.0 0.0 0.0 |
| 065 การเป็นพิษโดยอุบัติเหตุจากการสัมผัส (X40-X49) Accidental poisoning by and exposure to noxious substances | ร T - ช M - ญ F - | - - - | - - - | - - - | 1 - 1 | 0.0 - 0.0 | - - - | - - - | - - - | - - - |
| 066 การถูกทำร้าย (X85-Y09) Assault | ร T 2 ช M 1 ญ F 1 | 0.0 0.0 0.0 | 2 - 2 | 0.0 - 0.0 | - - - | - - - | 5 4 1 | 0.0 0.0 0.0 | 5 2 3 | 0.0 0.0 0.0 |
| 067 สาเหตุภายนอกอื่น ๆ ทั้งหมด (W00-W64, W85-W99, X10- X39, X50-X84, Y10-Y89) All other external causes | ร T 108 ช M 63 ญ F 45 | 0.1 0.2 0.1 | 18 7 11 | 0.0 0.0 0.0 | 33 21 12 | 0.0 0.1 0.0 | 63 38 25 | 0.1 0.1 0.1 | 41 24 17 | 0.1 0.1 0.0 |

รวบรวมและวิเคราะห์โดย : กลุ่มภารกิจด้านข้อมูลข่าวสารสุขภาพ สำนักงานนโยบายและยุทธศาสตร์
Collected and Analyzed by : Health Information Unit, Bureau of Health Policy and Strategy

ตาราง 2.3.6 จำนวนและอัตราตายต่อประชากร 100,000 คน จำนวนตามสาเหตุที่สำคัญ พ.ศ. 2552 - 2556

Table 2.3.6 Number of Deaths and Death Rates per 100,000 Population by Leading Causes of Death, 2009 - 2013

| สาเหตุตาย Causes of Death | 2552 (2009) | | 2553 (2010) | | 2554 (2011) | | 2555 (2012) | | 2556 (2013) | |
|----------------------------------------------------------------------------------------------|-----------------|---------------|-----------------|---------------|-----------------|---------------|-----------------|---------------|-----------------|---------------|
| | จำนวน Number | อัตรา Rate | จำนวน Number | อัตรา Rate | จำนวน Number | อัตรา Rate | จำนวน Number | อัตรา Rate | จำนวน Number | อัตรา Rate |
| รวม (Total) | 393,916 | 620.8 | 411,331 | 645.7 | 414,670 | 646.1 | 415,141 | 646.0 | 426,065 | 659.3 |
| มะเร็งและเนื้องอกทุกชนิด (C00-D48) | 56,058 | 88.3 | 58,076 | 91.2 | 61,082 | 95.2 | 63,272 | 98.5 | 67,692 | 104.8 |
| Malignant neoplasms, all forms | | | | | | | | | | |
| อุบัติเหตุ, เหตุการณ์ที่ไม่สามารถระบุเจตนาและปัจจัยเสริมที่มีความสัมพันธ์ | 35,304 | 55.6 | 32,861 | 51.6 | 33,868 | 52.8 | 33,170 | 51.6 | 32,422 | 50.2 |
| กับสาเหตุการตาย (V01-V99, W00-W99, X00-X59, Y10-Y89) | | | | | | | | | | |
| Accident, Event of undetermined intent, Supplementary factors related to causes of mortality | | | | | | | | | | |
| ความดันเลือดสูงและโรคหลอดเลือดในสมอง (I10-I15, I60-I69) | 15,648 | 24.7 | 20,018 | 31.4 | 22,947 | 35.8 | 24,052 | 37.4 | 28,408 | 44.0 |
| Hypertension and cerebrovascular disease. | | | | | | | | | | |
| โรคหัวใจ (I05-I09, I20-I25) | 18,375 | 29.0 | 18,399 | 28.9 | 20,130 | 31.4 | 21,142 | 32.9 | 24,597 | 38.1 |
| Disease of the heart | | | | | | | | | | |
| ปอดอักเสบและโรคอื่น ๆ ของปอด (J12-J18, J80-J94) | 14,542 | 22.9 | 16,369 | 25.7 | 16,884 | 26.3 | 16,772 | 26.1 | 21,676 | 33.5 |
| Pneumonia and other diseases of lung | | | | | | | | | | |
| ไตอักเสบ กลุ่มอาการของไตพิการและไตพิการ (N00-N29) | 13,191 | 20.8 | 13,763 | 21.6 | 14,753 | 23.0 | 14,697 | 22.9 | 15,162 | 23.5 |
| Nephritis, nephrotic syndrome and nephrosis | | | | | | | | | | |
| โรคเกี่ยวกับตับและตับอ่อน (K70-K87) | 8,562 | 13.5 | 8,788 | 13.8 | 9,009 | 14.0 | 9,409 | 14.6 | 10,747 | 16.6 |
| Disease of liver and pancreas. | | | | | | | | | | |
| การฆ่าตัวตาย ถูกฆ่าตาย (X60-X84, X85-Y09) | 6,642 | 10.5 | 7,062 | 11.1 | 6,814 | 10.6 | 6,960 | 10.8 | 6,986 | 10.8 |
| Suicide, homicide | | | | | | | | | | |
| เบาหวาน (E10-E14) | 7,019 | 11.1 | 6,855 | 10.8 | 7,625 | 11.9 | 7,749 | 12.1 | 9,703 | 15.0 |
| Diabetes mellitus | | | | | | | | | | |
| วัณโรคทุกชนิด (A15-A19) | 4,568 | 7.2 | 4,467 | 7.0 | 4,784 | 7.5 | 5,354 | 8.3 | 5,496 | 8.5 |
| Tuberculosis, all forms | | | | | | | | | | |
| โรคภูมิคุ้มกันบกพร่องเนื่องจากไวรัส (B20-B24) | 4,046 | 6.4 | 3,638 | 5.7 | 3,758 | 5.9 | 4,034 | 6.3 | 5,683 | 8.8 |
| Human immunodeficiency virus (HIV) disease | | | | | | | | | | |
| อื่น ๆ (Others) | 209,961 | 330.9 | 221,035 | 347.0 | 213,016 | 331.9 | 208,530 | 324.5 | 197,493 | 305.6 |

รวมรวมและวิเคราะห์โดย : กลุ่มภารกิจด้านข้อมูลข่าวสารสุขภาพ สำนักงานนโยบายและยุทธศาสตร์

หมายเหตุ : อุบัติเหตุและการเป็นพิษ ไม่รวม ฆ่าตัวตายและถูกฆ่าตาย

Collected and Analyzed by : Health Information Unit, Bureau of Health Policy and Strategy

Note : Accident and Poisonings Exclude Suicide (X60-X84) and Homicide (X85-Y09)

ตาราง 2.3.7 จำนวนและอัตราส่วนการตายต่อเกิดมีชีวิต 100,000 คน จำนวนตามกลุ่มสาเหตุ ตามบัญชีตารางโรคพื้นฐานของบัญชีจำแนกโรคระหว่างประเทศ ฉบับแก้ไข ครั้งที่ 10 พ.ศ.2552-2556

Table 2.3.7 Number and Ratios of Maternal Deaths per 100,000 Live births by Cause Grouping According to ICD Mortality Tabulation List1, the 10th Revision, 2009 - 2013

| กลุ่มสาเหตุ Cause Group | 2552 (2009) | | 2553 (2010) | | 2554 (2011) | | 2555 (2012) | | 2556 (2013) | |
|--------------------------------------------------------------------------------------------|-----------------|--------------------|-----------------|--------------------|-----------------|--------------------|-----------------|--------------------|-----------------|--------------------|
| | จำนวน Number | อัตราส่วน Ratio | จำนวน Number | อัตราส่วน Ratio | จำนวน Number | อัตราส่วน Ratio | จำนวน Number | อัตราส่วน Ratio | จำนวน Number | อัตราส่วน Ratio |
| การตั้งครรภ์ การคลอดและระยะหลังคลอด (O00-O99) | 83 | 10.8 | 78 | 10.2 | 71 | 8.9 | 141 | 17.6 | 166 | 22.2 |
| Pregnancy, childbirth and the puerperium | 15 | 2.0 | 12 | 1.6 | 7 | 0.9 | 20 | 2.5 | 30 | 4.0 |
| - พ้องแล้วแท้ง (O00-O08) | | | | | | | | | | |
| Pregnancy with abortive outcome | | | | | | | | | | |
| - การบวม การมีโปรตีนในปัสสาวะและความดันโลหิตสูงขณะตั้งครรภ์การคลอดและหลังคลอด (O10-O16) | 8 | 1.0 | 18 | 2.4 | 15 | 1.9 | 25 | 3.1 | 20 | 2.7 |
| Oedema, proteinuria and hypertensive disorders in pregnancy, childbirth and the puerperium | | | | | | | | | | |
| - ความผิดปกติที่ส่วนใหญ่เป็นผลจากการตั้งครรภ์ (O20-O29) | 1 | 0.1 | 1 | 0.1 | 1 | 0.1 | 2 | 0.2 | 4 | 0.5 |
| Other maternal disorders predominantly related to pregnancy | | | | | | | | | | |
| - การดูแลมารดาที่เกี่ยวข้องกับเด็กและถุงน้ำคร่ำและปัญหาที่อาจเกิดเมื่อคลอด (O30-O48) | 5 | 0.7 | 3 | 0.4 | 4 | 0.5 | 8 | 1.0 | 5 | 0.7 |
| Maternal care related to the fetus and amniotic cavity and possible delivery problem: | | | | | | | | | | |
| - โรคแทรกของการเจ็บครรภ์และการคลอด (O60-O75) | 29 | 3.8 | 28 | 3.7 | 18 | 2.3 | 23 | 2.9 | 40 | 5.3 |
| Complications of labour and delivery | | | | | | | | | | |
| - การคลอด (O80-O84) | - | - | - | - | - | - | - | - | - | - |
| Delivery | | | | | | | | | | |
| - โรคแทรกในระยะอยู่ไฟ (O85-O92) | 16 | 2.1 | 9 | 1.2 | 18 | 2.3 | 23 | 2.9 | 29 | 3.9 |
| Complications predominantly related the puerperium | | | | | | | | | | |
| - สภาวะการคลอดที่ไม่ได้ระบุไว้ (O95-O99) | 9 | 1.2 | 7 | 0.9 | 8 | 1.0 | 40 | 5.0 | 38 | 5.1 |
| Other obstetric conditions, not elsewhere classified | | | | | | | | | | |

รวบรวมและวิเคราะห์โดย : กลุ่มภารกิจด้านข้อมูลข่าวสารสุขภาพ สำนักนโยบายและยุทธศาสตร์

Collected and Analyzed by : Health Information Unit, Bureau of Health Policy and Strategy

2.4 สาเหตุป่วย

กระทรวงสาธารณสุขได้พัฒนาระบบรายงานสาเหตุการป่วยของผู้ป่วยนอก และผู้ป่วยใน ตั้งแต่ ปี พ.ศ. 2520 โดยได้จัดกลุ่มสาเหตุการป่วยตามบัญชีจำแนกโรคระหว่างประเทศ ในปี พ.ศ. 2537 ได้ปรับกลุ่มสาเหตุการป่วยตามบัญชีจำแนกโรค ฉบับแก้ไขครั้งที่ 10 ซึ่งรายงานที่จัดเก็บนี้จำแนกเป็น

1. รายงานผู้ป่วยนอกตามกลุ่มสาเหตุ 21 กลุ่มโรค (รง.504) สถิติสาเหตุการป่วยที่นำมาเสนอนี้เป็นข้อมูลจากสถานบริการสุขภาพทุกระดับในส่วนภูมิภาค สังกัดกระทรวงสาธารณสุข ซึ่งสำนักงานสาธารณสุขจังหวัดต่าง ๆ ดำเนินการรวบรวม และจัดส่งให้สำนักงานนโยบายและยุทธศาสตร์ เป็นรายเดือน

2. รายงานผู้ป่วยในตามกลุ่มสาเหตุ 75 กลุ่มโรค (รง.505) รวบรวมจากระบบรายงานผู้ป่วยใน (รง.505) ของสถานพยาบาลทุกระดับที่มีการรักษาผู้ป่วยไว้ค้างคืน สังกัดกระทรวงสาธารณสุข ซึ่งสำนักงานสาธารณสุขจังหวัดต่าง ๆ ดำเนินการรวบรวมและจัดส่งให้สำนักงานนโยบายและยุทธศาสตร์ เป็นรายเดือน

3. รายงานผู้ป่วยในตามกลุ่มสาเหตุ 298 กลุ่มโรค รวบรวมข้อมูลจาก ข้อมูลผู้ป่วยในรายบุคคลของสถานบริการสุขภาพ ที่ส่งข้อมูลเพื่อเบิกจ่ายเงินไปยังระบบประกันสุขภาพต่าง ๆ ประกอบด้วยหลักประกันสุขภาพถ้วนหน้า สวัสดิการรักษายาบาลข้าราชการและครอบครัว และประกันสังคม

2.4 Causes of Morbidity

The Ministry of Public Health has been keeping a system of monthly report concerning causes of morbidity in in-patients and out-patients since the year BE 2520. The data are organized in accordance with the International Classifications of Diseases (ICD10). And in the year BE 2537, the number of disease groups has been adjusted to conform to the improved ICD10. The report has the following classification.

1. Report of out-patients prepare according to cause group of 21 disease groups (Form. 504) The statistics of causes of diseases presented here are the data obtained from the healthcare providers which are under the Ministry of Public Health. The provincial health offices are responsible for delivering the data to the Bureau of Policy and Strategy every month.

2. Report of in-patients according to cause group of 75 disease groups. (Form. 505) The data based on the patients report system (Form.505) from the healthcare providers. It is controlled by the ministry of public health. In addition, the provincial Health Offices has responsibility to collect and report all important information to the Bureau of Policy and Strategy every months.

3. Report of in-patients prepared according to cause group of 298 disease groups. The data are from the database of patients under the program of Universal Coverage Scheme(UC), and from compilation of data of Civil Servant Medical Benefit Scheme (CSMBS) and data of social security Scheme (SSS).

ข้อมูลการเจ็บป่วยที่ได้จากระบบรายงานของสถานบริการ (รง.504 และรง.505) สังกัดกระทรวงสาธารณสุข เป็นเพียงส่วนเดียวของการเจ็บป่วยของประชากรทั้งหมด จำนวนผู้ป่วยซึ่งวัดด้วยจำนวนครั้งที่มารับบริการมีแนวโน้มสูงขึ้นทั้งผู้ป่วยนอกและผู้ป่วยในสาเหตุสำคัญของการป่วยสำหรับผู้ป่วยนอกคือ โรคระบบหายใจ โรคระบบย่อยอาหารและช่องปากอาการที่ไม่สามารถจำแนกโรคในกลุ่มอื่นได้ โรคระบบกล้ามเนื้อ ส่วนสาเหตุสำคัญของการป่วยสำหรับผู้ป่วยใน คือ โรคแทรกซ้อนในการตั้งครรภ์ การคลอดหลังคลอด โรคติดเชื้อของลำไส้และโรคอื่นๆ ของระบบย่อยอาหาร

สาเหตุของการป่วยผู้ป่วยนอก

เมื่อพิจารณาอัตราป่วยของผู้ป่วยนอก (รง.504) จำแนกตามกลุ่มโรค พบว่า ในปี พ.ศ. 2555 โรคระบบทางเดินหายใจมีอัตราป่วยสูงที่สุดเท่ากับ 473.3 ต่อประชากรพันคน รองลงมาได้แก่ โรคระบบไหลเวียนเลือด โรคเกี่ยวกับต่อมไร้ท่อ โภชนาการและเมตาบอลิก โรคระบบกล้ามเนื้อ และโรคระบบย่อยอาหารรวมโรคในช่องปากโดยมีอัตราป่วยเท่ากับ 425.7, 385.7, 354.9 และ 337.3 ต่อประชากรพันคน ตามลำดับ

แนวโน้มอัตราป่วยของผู้ป่วยนอก (รง.504) พบว่าในอดีต ตั้งแต่ปี พ.ศ. 2526 เป็นต้นมา จนถึงปี พ.ศ.2555 โรคระบบทางเดินหายใจ เป็นโรคที่ครองอันดับหนึ่งมาตลอด เมื่อพิจารณา 10 อันดับโรค ตั้งแต่ปี พ.ศ. 2541 จะเห็นได้ว่าอันดับของโรค ไม่มีความแตกต่างกันมากนัก โดยมีกลุ่มที่ค่อย ๆ เพิ่มขึ้นเป็นกลุ่มโรคที่เกี่ยวข้องกับพฤติกรรมได้แก่โรคเกี่ยวกับต่อมไร้ท่อ โภชนาการและเมตาบอลิซึม ซึ่งมีแนวโน้มเพิ่มสูงขึ้นอย่างชัดเจน

The received morbidity data from the system of reports of service establishments of the Ministry of Public Health are only a fraction of the morbidity data of the whole population. The number of visits of patients receiving services shows an increasing trend in both inpatients and out-patients. The major causes of morbidity in outpatients are diseases of respiratory system, diseases of digestive system and Symptoms, signs and abnormal clinical and laboratory finding, not elsewhere classified. The major disease causes in in-patients are Complication of pregnancy, labour, delivery, puerperium and other obstetric conditions, not elsewhere classified, and Other diseases of the digestive system.

Causes of Morbidity Out-patients

After considering morbidity rates of out-patients (Form 504) which are classified by disease groups, it is found that, in BE 2555, diseases of respiratory system show the highest rate, at 489.2 per one thousand persons next are ; diseases in of the circulatory system ; Endocrine, nutritional and metabolic diseases ; diseases in of the musculoskeletal system and connective tissue and diseases in of the digestive system at rates of 425.7, 385.7 , 354.9 และ 337.3 per thousand persons respectively.

The trend of morbidity rates in out-patients (Form 504) shows that in the past, since BE 2526 until BE 2555, diseases in of the respiratory system had always been number one diseases. When considering the top ten diseases, since BE 2541, it is found that the order does not change much. Some diseases however show the increasing disease groups are Endocrine, nutritional and metabolic disorders; they show obvious sign of increase.

ผู้ป่วยใน

สาเหตุการป่วยของผู้ป่วยใน จากฐานข้อมูลผู้ป่วยในรายบุคคล หลักประกันสุขภาพถ้วนหน้า และสวัสดิการรักษายาบาลข้าราชการ ปี พ.ศ. 2555 พบว่า ผู้มารับบริการรักษายาบาล เป็นผู้ป่วยใน คิดอัตราป่วยต่อประชากร 100,000 คน 2 ลำดับแรก จาก 10 ลำดับ สาเหตุการป่วยที่สำคัญของทั้งประเทศ อยู่ในกลุ่มโรคเรื้อรัง ได้แก่ ความผิดปกติของต่อมไร้ท่อ โภชนาการและเมตาบอลิกอื่นๆ, ความดันโลหิตสูง ที่ไม่มีสาเหตุเพิ่มขึ้นจาก พ.ศ. 2554 ด้วยอัตราป่วย 2,849.59 และ 1,546.18 ตามลำดับ สำหรับสาเหตุการป่วยลำดับที่ 3 โลหิตจางอื่น ๆ อัตราป่วย 1,132.42 ลำดับที่ 4 เบาหวาน อัตราป่วย 1,050.05 และลำดับที่ 5 ภาวะแทรกซ้อนอื่น ๆ ของการตั้งครรภ์ และการคลอด อัตราป่วย 994.66 ในขณะที่ทุกภูมิภาค สาเหตุการป่วย อันดับแรกยังคงเป็นความผิดปกติของต่อมไร้ท่อ โภชนาการและเมตาบอลิกอื่นๆ ด้วยอัตราป่วย 3,192.91 2,694.01 2,960.27 และ 2,427.68 ในภาคเหนือ ภาคตะวันออกเฉียงเหนือ ภาคกลาง (ไม่รวมกรุงเทพมหานคร) และภาคใต้ ตามลำดับ

In-patients

Concerning causes of morbidity in the in-patients, from Individual record from the programs of Universal Coverage Scheme (UC) and Civil Servant Medical Benefit Scheme (CSMBS) of the year 2555 BE, the healthcare receivers who are in-patients show the following findings of causes of morbidity in terms of morbid persons of a particular cause per 100,000 persons. The first two of the top ten major causes of morbidity are in the group of chronic diseases, namely Other Endocrine, nutritional and metabolic disorders; Essential (primary) hypertension; the rates are 2,849.59, 1,546.18 respectively. The third cause of morbidity is Other anemia, with a rate of 1,132.42; The fourth cause of morbidity is Diabetes mellitus with a rate of 1,050.05; the fifth is other complications of in pregnancy and delivery, with a rate of 994.66. On the other hand, all the regions, the top causes of morbidity are still Other Endocrine, nutritional and metabolic disorders, with the rates of 3,192.91 2,694.01 2,960.27 and 2,427.68 respectively in the regions of the North, the Northeast, and the Central (excluding Bangkok Metropolis), and the South.

ตาราง 2.4.1 จำนวนและอัตราผู้ป่วยนอกตามกลุ่มสาเหตุ (21 กลุ่มโรค) จากสถานบริการสาธารณสุขของกระทรวงสาธารณสุข รายภาคต่อประชากร 1,000 คน พ.ศ. 2555

Table 2.4.1 Number and Rates of out-patients according to 21 groups of causes from Health Service Units, Ministry of Public Health per 1,000 Population by Region, 2012

| รหัส กลุ่มโรค Code | สาเหตุป่วย (ชื่อโรค) | ทั้งประเทศ (ไม่รวมกทม.) Whole Country Excl. Bangkok Metro. | | ภาคเหนือ Northern Region | | ภาคตะวันออกเฉียงเหนือ North-eastern Region | | ภาคกลาง (ไม่รวมกทม.) Central Region Excl. Bangkok Metro. | | ภาคใต้ Southern Region | |
|--------------------------|------------------------------------------------------------------------------------------------------------------------------------------------------------------------------|------------------------------------------------------------------|---------------|-----------------------------|---------------|-----------------------------------------------|---------------|----------------------------------------------------------------|---------------|---------------------------|---------------|
| | | จำนวน Number | อัตรา Rate | จำนวน Number | อัตรา Rate | จำนวน Number | อัตรา Rate | จำนวน Number | อัตรา Rate | จำนวน Number | อัตรา Rate |
| 1 | โรคติดเชื้อและปรสิต Certain Infectious and parasitic diseases | 182,599,811 | 3,116.45 | 45,048,377 | 3,819.95 | 58,048,439 | 2,682.25 | 52,825,622 | 3,272.66 | 26,677,373 | 2,958.89 |
| 2 | เนื้องอก (รวมมะเร็ง) Neoplasms | 7,472,384 | 127.53 | 1,599,447 | 135.63 | 2,598,130 | 120.05 | 2,133,633 | 132.18 | 1,141,174 | 126.57 |
| 3 | โรคเลือดและอวัยวะสร้างเลือด และความผิดปกติเกี่ยวกับ- ภูมิคุ้มกัน Diseases of the blood and blood forming organs and certain disorder involving the immune mechanism | 1,309,211 | 22.34 | 312,672 | 26.51 | 465,597 | 21.51 | 367,772 | 22.78 | 163,170 | 18.10 |
| 4 | โรคเกี่ยวกับต่อมไร้ท่อ โภชนาการ และเมตาบอลิซึม Endocrine, nutritional and metabolic diseases | 1,350,915 | 23.06 | 303,093 | 25.70 | 490,925 | 22.68 | 380,229 | 23.56 | 176,668 | 19.59 |
| 5 | ภาวะแปรปรวนทางจิตและพฤติกรรม Mental and behavioural disorders | 22,602,506 | 385.76 | 5,185,518 | 439.71 | 7,337,893 | 339.06 | 6,807,326 | 421.73 | 3,271,769 | 362.88 |
| 6 | โรคระบบประสาท Diseases of the nervous system | 3,653,349 | 62.35 | 863,547 | 73.23 | 1,213,607 | 56.08 | 890,855 | 55.19 | 685,340 | 76.01 |
| 7 | โรคตาส่วนประกอบของตา Diseases of the eye and adnexa | 3,502,346 | 59.77 | 961,849 | 81.56 | 1,010,038 | 46.67 | 1,087,599 | 67.38 | 442,860 | 49.12 |
| 8 | โรคหูและปมกหู Diseases of the ear and mastoid process | 4,726,413 | 80.67 | 1,095,903 | 92.93 | 1,503,054 | 69.45 | 1,518,874 | 94.10 | 608,582 | 67.50 |
| 9 | โรคระบบไหลเวียนเลือด Diseases of the circulatory system | 1,725,315 | 29.45 | 578,357 | 49.04 | 444,201 | 20.53 | 455,026 | 28.19 | 247,731 | 27.48 |
| | | 24,943,857 | 425.72 | 6,886,709 | 583.97 | 6,445,300 | 297.82 | 7,841,248 | 485.78 | 3,770,600 | 418.21 |

ตาราง 2.4.1 (ต่อ)

| รหัส กลุ่มโรค Code | สาเหตุป่วย (ชื่อโรค) | ทั้งประเทศ (ไม่รวมกทม) Excl. Bangkok Metro. | | ภาคเหนือ Northern Region | | ภาคตะวันออกเฉียงเหนือ North-eastern Region | | ภาคกลาง (ไม่รวมกทม) Excl. Bangkok Metro. | | ภาคใต้ Southern Region | |
|--------------------------|-----------------------------------------------------------------------------------------------------------------------------------------------------------------------------------------------------------------------|------------------------------------------------|---------------|-----------------------------|---------------|-----------------------------------------------|---------------|---------------------------------------------|---------------|---------------------------|---------------|
| | | จำนวน Number | อัตรา Rate | จำนวน Number | อัตรา Rate | จำนวน Number | อัตรา Rate | จำนวน Number | อัตรา Rate | จำนวน Number | อัตรา Rate |
| 10 | โรคระบบหายใจ Diseases of the respiratory system | 27,734,257 | 473.34 | 6,220,148 | 527.45 | 9,449,337 | 436.63 | 7,953,744 | 492.75 | 4,111,028 | 455.97 |
| 11 | โรคระบบย่อยอาหาร รวมโรคในช่องปาก Diseases of the digestive system | 19,765,863 | 337.35 | 4,522,904 | 383.53 | 7,233,604 | 334.24 | 5,221,016 | 323.45 | 2,788,339 | 309.26 |
| 12 | โรคผิวหนังและเนื้อเยื่อใต้ผิวหนัง Diseases of the skin and subcutaneous tissue | 6,148,275 | 104.93 | 1,401,537 | 118.85 | 2,012,657 | 93.00 | 1,808,279 | 112.03 | 925,802 | 102.68 |
| 13 | โรคระบบกล้ามเนื้อ รวม โครงสร้าง และเนื้อเยื่อเสริม Diseases of the musculoskeletal system and connective tissue | 20,794,853 | 354.91 | 5,570,771 | 472.38 | 6,758,158 | 312.27 | 5,936,092 | 367.75 | 2,529,832 | 280.59 |
| 14 | โรคระบบอวัยวะสืบพันธุ์ร่วมปัสสาวะ Diseases of the genitourinary system | 6,054,060 | 103.33 | 1,396,593 | 118.43 | 2,181,278 | 100.79 | 1,546,924 | 95.84 | 929,265 | 103.07 |
| 15 | ภาวะแทรกซ้อนในการตั้งครรภ์ การคลอด และระยะหลังคลอด Complication of pregnancy, childbirth and the puerperium | 889,350 | 15.18 | 148,905 | 12.63 | 253,918 | 11.73 | 270,041 | 16.73 | 216,486 | 24.01 |
| 16 | ภาวะผิดปกติของทารกที่เกิดขึ้น ในระยะปริกำเนิด (อายุครรภ์ 22 สัปดาห์ขึ้นไป จนถึง 7 วันหลังคลอด) Certain conditions originating in the perinatal period | 288,447 | 4.92 | 61,657 | 5.23 | 112,957 | 5.22 | 77,564 | 4.81 | 36,269 | 4.02 |
| 17 | รูปร่างผิดปกติแต่กำเนิด การพิการจนผิดรูปแต่กำเนิดและ โครโมโซมผิดปกติ Congenital malformations, deformations and chromosomal abnormalities | 235,189 | 4.01 | 45,063 | 3.82 | 77,881 | 3.60 | 63,622 | 3.94 | 48,623 | 5.39 |
| 18 | อาการ, อาการแสดงและสิ่งผิดปกติที่พบ ได้จากการตรวจทาง คลินิก และทางห้องปฏิบัติการ ที่ไม่สามารถจำแนกโรค ในกลุ่มอื่นได้ Symptoms, signs and abnormal clinical and laboratory findings, not elsewhere classified | 20,492,632 | 349.75 | 5,092,794 | 431.85 | 6,115,145 | 282.56 | 6,212,568 | 384.88 | 3,072,125 | 340.74 |

ตาราง 2.4.1 (ต่อ)

| รหัส กลุ่มโรค Code | สาเหตุป่วย (ชื่อโรค) | ทั้งประเทศ (ไม่รวมกทม) Whole Country Excl. Bangkok Metro. | | ภาคเหนือ Northern Region | | ภาคตะวันออกเฉียงเหนือ North-eastern Region | | ภาคกลาง (ไม่รวมกทม) Central Region Excl. Bangkok Metro. | | ภาคใต้ Southern Region | |
|--------------------------|----------------------------------------------------------------------------------------------------------------------------------------------------------------------------------------------------------------------------------------------------------------|-----------------------------------------------------------------|---------------|-----------------------------|---------------|-----------------------------------------------|---------------|---------------------------------------------------------------|---------------|---------------------------|---------------|
| | | จำนวน Number | อัตรา Rate | จำนวน Number | อัตรา Rate | จำนวน Number | อัตรา Rate | จำนวน Number | อัตรา Rate | จำนวน Number | อัตรา Rate |
| 19 | การเป็นพิษและผลที่ตามมา Poisoning, toxic effect, and their sequelae | 942,825 | 16.09 | 824,511 | 69.92 | 51,808 | 2.39 | 49,472 | 3.06 | 17,034 | 1.89 |
| 20 | อุบัติเหตุจากการขนส่งและผลที่ตามมา Transport accidents and their sequelae | 1,390,161 | 23.73 | 232,295 | 19.70 | 457,883 | 21.16 | 442,107 | 27.39 | 257,876 | 28.60 |
| 21 | สาเหตุจากภายนอกอื่นๆ ที่ทำให้ป่วยหรือตาย Other external causes of morbidity and mortality (eg : accidents, injuries, intentional self-harm, assault, animals and plants, complications of medical and surgical care and other -unspecified causes) | 6,577,603 | 112.26 | 1,744,104 | 147.89 | 1,835,068 | 84.79 | 1,761,631 | 109.14 | 1,236,800 | 137.18 |

รวบรวมและวิเคราะห์โดย : สำนักงานนโยบายและยุทธศาสตร์

Collected and Analyzed by : Bureau of Policy and Strategy

ตารางที่ 2.4.2 จำนวน และอัตราของผู้ป่วยใน (หลักประกันสุขภาพถ้วนหน้า และสวัสดิการข้าราชการและครอบครัว) ต่อประชากร 100,000 คน รวมทุกการวินิจฉัยโรค
 จำนวนเขตและโรค / กลุ่มโรค ตามบัญชีจำแนกโรคระหว่างประเทศ ฉบับแก้ไข ครั้งที่ 10 พ.ศ.2555

Table 2.4.2 Number and Rate of In-patients (NHSO and CS) According to 298 Causes of Diseases by All Diagnosis ,sex and Region Per 100,000 Population , 2012

| สาเหตุการป่วย (Causes of illness) | ทั้งประเทศ Whole Country | | กรุงเทพมหานคร Bangkok | | ภาคเหนือ Northern Region | | ภาคตะวันออกเฉียงเหนือ North-eastern Region | | ภาคกลาง(ไม่รวม กทม.) Central Region (Excl.Bangkok Metro) | | ภาคใต้ Southern Region | |
|---------------------------------------------------------------------------------|-----------------------------|---------------|--------------------------|---------------|-----------------------------|---------------|-----------------------------------------------|---------------|----------------------------------------------------------------|---------------|---------------------------|---------------|
| | จำนวน Number | อัตรา Rate | จำนวน Number | อัตรา Rate | จำนวน Number | อัตรา Rate | จำนวน Number | อัตรา Rate | จำนวน Number | อัตรา Rate | จำนวน Number | อัตรา Rate |
| รวมทุกกลุ่มโรค ร T | 17,639,136 | 27,446.92 | 1,558,057 | 27,458.61 | 3,512,260 | 29,782.74 | 5,793,601 | 26,770.56 | 4,242,687 | 26,284.32 | 2,532,531 | 28,089.23 |
| ข M | 8,119,222 | 25,681.60 | 736,377 | 27,355.76 | 1,663,081 | 28,624.18 | 2,676,560 | 24,794.29 | 1,926,933 | 24,489.90 | 1,116,271 | 25,086.52 |
| ญ F | 9,519,914 | 29,156.20 | 821,680 | 27,551.45 | 1,849,179 | 30,907.84 | 3,117,041 | 28,737.44 | 2,315,754 | 27,990.89 | 1,416,260 | 31,015.23 |
| 001 อหิวาตกโรค (A00) | 220 | 0.34 | 29 | 0.51 | 31 | 0.26 | 54 | 0.25 | 77 | 0.48 | 29 | 0.32 |
| Cholera | 110 | 0.35 | 17 | 0.63 | 18 | 0.31 | 25 | 0.23 | 40 | 0.51 | 10 | 0.22 |
| ญ F | 110 | 0.34 | 12 | 0.40 | 13 | 0.22 | 29 | 0.27 | 37 | 0.45 | 19 | 0.42 |
| 002 ใช้รากสาถน้อยและใช้รากสาตเทียม (A01) | 5,701 | 8.87 | 51 | 0.90 | 1,438 | 12.19 | 1,269 | 5.86 | 384 | 2.38 | 2,559 | 28.38 |
| Typhoid and paratyphoid fever | 2,979 | 9.42 | 24 | 0.89 | 782 | 13.46 | 626 | 5.80 | 202 | 2.57 | 1,345 | 30.23 |
| ญ F | 2,722 | 8.34 | 27 | 0.91 | 656 | 10.96 | 643 | 5.93 | 182 | 2.20 | 1,214 | 26.59 |
| 003 โรคบิดจากเชื้อชิกเทลลา (A03) | 457 | 0.71 | 25 | 0.44 | 86 | 0.73 | 243 | 1.12 | 77 | 0.48 | 26 | 0.29 |
| Shigellosis | 211 | 0.67 | 9 | 0.33 | 42 | 0.72 | 101 | 0.94 | 45 | 0.57 | 14 | 0.31 |
| ญ F | 246 | 0.75 | 16 | 0.54 | 44 | 0.74 | 142 | 1.31 | 32 | 0.39 | 12 | 0.26 |
| 004 โรคบิดมีตัว (A06) | 3,539 | 5.51 | 48 | 0.85 | 1,289 | 10.93 | 571 | 2.64 | 560 | 3.47 | 1,071 | 11.88 |
| Amoebiasis | 1,682 | 5.32 | 31 | 1.15 | 608 | 10.46 | 259 | 2.40 | 275 | 3.50 | 509 | 11.44 |
| ญ F | 1,857 | 5.69 | 17 | 0.57 | 681 | 11.38 | 312 | 2.88 | 285 | 3.44 | 562 | 12.31 |
| 005 อาการท้องร่วง กระเพาะและลำไส้อักเสบ สันนิษฐานว่าเกิดจากการติดเชื้อ (A09) | 409,174 | 636.68 | 16,607 | 292.68 | 76,683 | 650.25 | 145,442 | 672.05 | 99,537 | 616.65 | 70,905 | 786.43 |
| Diarrhoea and gastroenteritis of presumed infectious origin | 188,834 | 597.29 | 8,069 | 299.76 | 35,817 | 616.47 | 65,730 | 608.89 | 45,590 | 579.42 | 33,628 | 755.74 |
| ญ F | 220,340 | 674.83 | 8,538 | 286.28 | 40,866 | 683.05 | 79,712 | 734.90 | 53,947 | 652.07 | 37,277 | 816.34 |

Table 2.4.2 (Continued)

| สาเหตุการป่วย (Causes of illness) | ทั้งประเทศ Whole Country | | กรุงเทพมหานคร Bangkok | | ภาคเหนือ Northern Region | | ภาคตะวันออกเฉียงเหนือ North-eastern Region | | ภาคกลาง (ไม่รวม กทม.) Central Region (Excl. Bangkok Metro) | | ภาคใต้ Southern Region | | |
|------------------------------------------------------------------------------------------|-----------------------------|---------------|--------------------------|---------------|-----------------------------|---------------|-----------------------------------------------|---------------|------------------------------------------------------------------|---------------|---------------------------|---------------|--------|
| | จำนวน Number | อัตรา Rate | จำนวน Number | อัตรา Rate | จำนวน Number | อัตรา Rate | จำนวน Number | อัตรา Rate | จำนวน Number | อัตรา Rate | จำนวน Number | อัตรา Rate | |
| | | | | | | | | | | | | | |
| 006 โรคติดต่ออีกสามอัน ๆ (A02, A04-A05, A07-A08) Other intestinal infectious diseases | ร T | 55,170 | 85.85 | 3,784 | 66.69 | 12,291 | 104.22 | 20,406 | 94.29 | 12,508 | 77.49 | 6,181 | 68.56 |
| | ข M | 26,750 | 84.61 | 2,062 | 76.60 | 5,975 | 102.84 | 9,513 | 88.12 | 6,040 | 76.76 | 3,160 | 71.02 |
| | ญ F | 28,420 | 87.04 | 1,722 | 57.74 | 6,316 | 105.57 | 10,893 | 100.43 | 6,468 | 78.18 | 3,021 | 66.16 |
| 007 วัณโรคทางเดินหายใจ (A15-A16) Respiratory tuberculosis | ร T | 70,000 | 108.92 | 5,111 | 90.07 | 12,533 | 106.28 | 26,886 | 124.23 | 17,791 | 110.22 | 7,679 | 85.17 |
| | ข M | 48,028 | 151.92 | 3,453 | 128.28 | 8,897 | 153.13 | 17,752 | 164.45 | 12,489 | 158.73 | 5,437 | 122.19 |
| | ญ F | 21,972 | 67.29 | 1,658 | 55.59 | 3,636 | 60.77 | 9,134 | 84.21 | 5,302 | 64.09 | 2,242 | 49.10 |
| 008 วัณโรคอื่น ๆ (A17-A19) Other Tuberculosis | ร T | 18,045 | 28.08 | 1,686 | 29.71 | 3,288 | 27.88 | 7,203 | 33.28 | 4,169 | 25.83 | 1,699 | 18.84 |
| | ข M | 11,185 | 35.38 | 1,027 | 38.15 | 2,124 | 36.56 | 4,319 | 40.01 | 2,558 | 32.51 | 1,157 | 26.00 |
| | ญ F | 6,860 | 21.01 | 659 | 22.10 | 1,164 | 19.46 | 2,884 | 26.59 | 1,611 | 19.47 | 542 | 11.87 |
| 009 กาฬโรค (A20) Plague | ร T | 0 | 0.00 | 0 | 0.00 | 0 | 0.00 | 0 | 0.00 | 0 | 0.00 | 0 | 0.00 |
| | ข M | 0 | 0.00 | 0 | 0.00 | 0 | 0.00 | 0 | 0.00 | 0 | 0.00 | 0 | 0.00 |
| | ญ F | 0 | 0.00 | 0 | 0.00 | 0 | 0.00 | 0 | 0.00 | 0 | 0.00 | 0 | 0.00 |
| 010 โรคติดเชื้อ布鲁เซลลา (A23) Brucellosis | ร T | 9 | 0.01 | 1 | 0.02 | 1 | 0.01 | 3 | 0.01 | 4 | 0.02 | 0 | 0.00 |
| | ข M | 6 | 0.02 | 1 | 0.04 | 0 | 0.00 | 3 | 0.03 | 2 | 0.03 | 0 | 0.00 |
| | ญ F | 3 | 0.01 | 0 | 0.00 | 1 | 0.02 | 0 | 0.00 | 2 | 0.02 | 0 | 0.00 |
| 011 โรคเรื้อรัง (A30) Leprosy | ร T | 493 | 0.77 | 16 | 0.28 | 84 | 0.71 | 229 | 1.06 | 96 | 0.59 | 68 | 0.75 |
| | ข M | 312 | 0.99 | 12 | 0.45 | 50 | 0.86 | 142 | 1.32 | 59 | 0.75 | 49 | 1.10 |
| | ญ F | 181 | 0.55 | 4 | 0.13 | 34 | 0.57 | 87 | 0.80 | 37 | 0.45 | 19 | 0.42 |
| 012 บาดทะยักในเด็กแรกเกิด (A33) Tetanus neonatorum | ร T | 4 | 0.01 | 1 | 0.02 | 1 | 0.01 | 0 | 0.00 | 2 | 0.01 | 0 | 0.00 |
| | ข M | 3 | 0.01 | 1 | 0.04 | 0 | 0.00 | 0 | 0.00 | 2 | 0.03 | 0 | 0.00 |
| | ญ F | 1 | 0.00 | 0 | 0.00 | 1 | 0.02 | 0 | 0.00 | 0 | 0.00 | 0 | 0.00 |

ตาราง 2.4.2 (ต่อ)

Table 2.4.2 (Continued)

| สาเหตุการป่วย (Causes of illness) | ทั้งประเทศ Whole Country | | กรุงเทพมหานคร Bangkok | | ภาคเหนือ Northern Region | | ภาคตะวันออกเฉียงเหนือ North-eastern Region | | ภาคกลาง (ไม่รวม กทม.) Central Region (Excl.Bangkok Metro) | | ภาคใต้ Southern Region | | |
|------------------------------------------------------------------------------------------------|-----------------------------|---------------|--------------------------|---------------|-----------------------------|---------------|-----------------------------------------------|---------------|-----------------------------------------------------------------|---------------|---------------------------|---------------|--------|
| | จำนวน Number | อัตรา Rate | จำนวน Number | อัตรา Rate | จำนวน Number | อัตรา Rate | จำนวน Number | อัตรา Rate | จำนวน Number | อัตรา Rate | จำนวน Number | อัตรา Rate | |
| 013 บาดทะยักอื่น ๆ (A34-A35) Other tetanus | ร T | 302 | 0.47 | 15 | 0.26 | 65 | 0.55 | 130 | 0.60 | 70 | 0.43 | 22 | 0.24 |
| | ข M | 185 | 0.59 | 10 | 0.37 | 37 | 0.64 | 74 | 0.69 | 48 | 0.61 | 16 | 0.36 |
| | ญ F | 117 | 0.36 | 5 | 0.17 | 28 | 0.47 | 56 | 0.52 | 22 | 0.27 | 6 | 0.13 |
| 014 โรคคอตีบ (A36) Diphtheria | ร T | 128 | 0.20 | 2 | 0.04 | 5 | 0.04 | 78 | 0.36 | 7 | 0.04 | 36 | 0.40 |
| | ข M | 62 | 0.20 | 1 | 0.04 | 2 | 0.03 | 32 | 0.30 | 6 | 0.08 | 21 | 0.47 |
| | ญ F | 66 | 0.20 | 1 | 0.03 | 3 | 0.05 | 46 | 0.42 | 1 | 0.01 | 15 | 0.33 |
| 015 โรคไอกรน (A37) Whooping cough | ร T | 64 | 0.10 | 6 | 0.11 | 5 | 0.04 | 23 | 0.11 | 12 | 0.07 | 18 | 0.20 |
| | ข M | 31 | 0.10 | 3 | 0.11 | 3 | 0.05 | 9 | 0.08 | 5 | 0.06 | 11 | 0.25 |
| | ญ F | 33 | 0.10 | 3 | 0.10 | 2 | 0.03 | 14 | 0.13 | 7 | 0.08 | 7 | 0.15 |
| 016 การติดเชื้อแบคทีเรียในเยื่อหุ้มสมอง Meningococcal infection | ร T | 116 | 0.18 | 12 | 0.21 | 30 | 0.25 | 39 | 0.18 | 21 | 0.13 | 14 | 0.16 |
| | ข M | 61 | 0.19 | 9 | 0.33 | 20 | 0.34 | 17 | 0.16 | 9 | 0.11 | 6 | 0.13 |
| | ญ F | 55 | 0.17 | 3 | 0.10 | 10 | 0.17 | 22 | 0.20 | 12 | 0.15 | 8 | 0.18 |
| 017 โรคเลือดเป็นพิษ (A40-A41) Septicemia | ร T | 164,410 | 255.83 | 13,104 | 230.94 | 36,961 | 313.42 | 58,280 | 269.30 | 39,370 | 243.91 | 16,695 | 185.17 |
| | ข M | 83,157 | 263.03 | 6,447 | 239.50 | 18,970 | 326.50 | 30,102 | 278.85 | 18,931 | 240.60 | 8,707 | 195.68 |
| | ญ F | 81,253 | 248.85 | 6,657 | 223.21 | 17,991 | 300.71 | 28,178 | 259.79 | 20,439 | 247.05 | 7,988 | 174.93 |
| 018 โรคจากแบคทีเรียอื่นๆ (A21-A22, A24-A28, A31-A32, A38, A42-A49) Other bacterial diseases | ร T | 56,568 | 88.02 | 1,017 | 17.92 | 7,309 | 61.98 | 33,417 | 154.41 | 6,077 | 37.65 | 8,748 | 97.03 |
| | ข M | 33,523 | 106.04 | 569 | 21.14 | 4,263 | 73.37 | 20,236 | 187.46 | 3,345 | 42.51 | 5,110 | 114.84 |
| | ญ F | 23,045 | 70.58 | 448 | 15.02 | 3,046 | 50.91 | 13,181 | 121.52 | 2,732 | 33.02 | 3,638 | 79.67 |
| 019 ซิฟิลิสแต่กำเนิด (A50) Congenital syphilis | ร T | 217 | 0.34 | 31 | 0.55 | 26 | 0.22 | 63 | 0.29 | 70 | 0.43 | 27 | 0.30 |
| | ข M | 110 | 0.35 | 14 | 0.52 | 14 | 0.24 | 30 | 0.28 | 34 | 0.43 | 18 | 0.40 |
| | ญ F | 107 | 0.33 | 17 | 0.57 | 12 | 0.20 | 33 | 0.30 | 36 | 0.44 | 9 | 0.20 |

| สาเหตุการป่วย (Causes of illness) | ทั้งประเทศ Whole Country | | กรุงเทพมหานคร Bangkok | | ภาคเหนือ Northern Region | | ภาคตะวันออกเฉียงเหนือ North-eastern Region | | ภาคกลาง (ไม่รวม กทม.) Central Region (Excl.Bangkok Metro) | | ภาคใต้ Southern Region | | |
|-----------------------------------------------------------------------------------------------------------------------------------------------|-----------------------------|---------------|--------------------------|---------------|-----------------------------|---------------|-----------------------------------------------|---------------|-----------------------------------------------------------------|---------------|---------------------------|---------------|------|
| | จำนวน Number | อัตรา Rate | จำนวน Number | อัตรา Rate | จำนวน Number | อัตรา Rate | จำนวน Number | อัตรา Rate | จำนวน Number | อัตรา Rate | จำนวน Number | อัตรา Rate | |
| 020 ซิฟิลิสระยะเริ่ม (A51) Early syphilis | ร T | 144 | 0.22 | 20 | 0.35 | 24 | 0.20 | 55 | 0.25 | 30 | 0.19 | 15 | 0.17 |
| | ข M | 72 | 0.23 | 13 | 0.48 | 17 | 0.29 | 22 | 0.20 | 16 | 0.20 | 4 | 0.09 |
| | ญ F | 72 | 0.22 | 7 | 0.23 | 7 | 0.12 | 33 | 0.30 | 14 | 0.17 | 11 | 0.24 |
| 021 ซิฟิลิสอื่น ๆ (A52-A53) Other syphilis | ร T | 1,728 | 2.69 | 175 | 3.08 | 218 | 1.85 | 694 | 3.21 | 208 | 1.29 | 433 | 4.80 |
| | ข M | 988 | 3.13 | 109 | 4.05 | 127 | 2.19 | 407 | 3.77 | 110 | 1.40 | 235 | 5.28 |
| | ญ F | 740 | 2.27 | 66 | 2.21 | 91 | 1.52 | 287 | 2.65 | 98 | 1.18 | 198 | 4.34 |
| 022 การติดเชื้อหนองใน (A54) Gonococcal infection | ร T | 336 | 0.52 | 42 | 0.74 | 50 | 0.42 | 132 | 0.61 | 82 | 0.51 | 30 | 0.33 |
| | ข M | 215 | 0.68 | 20 | 0.74 | 29 | 0.50 | 91 | 0.84 | 56 | 0.71 | 19 | 0.43 |
| | ญ F | 121 | 0.37 | 22 | 0.74 | 21 | 0.35 | 41 | 0.38 | 26 | 0.31 | 11 | 0.24 |
| 023 โรคติดต่อทางเพศสัมพันธ์จากเชื้อ คลามีเดีย (A55-A56) Sexually transmitted chlamydial diseases | ร T | 35 | 0.05 | 2 | 0.04 | 13 | 0.11 | 11 | 0.05 | 8 | 0.05 | 1 | 0.01 |
| | ข M | 22 | 0.07 | 1 | 0.04 | 9 | 0.15 | 9 | 0.08 | 2 | 0.03 | 1 | 0.02 |
| | ญ F | 13 | 0.04 | 1 | 0.03 | 4 | 0.07 | 2 | 0.02 | 6 | 0.07 | 0 | 0.00 |
| 024 โรคติดเชื้ออื่นๆ ที่ติดต่อทางเพศสัมพันธ์เป็น ส่วนมาก (A57-A64) Other infections with a predominantly sexual mode of transmission | ร T | 2,636 | 4.10 | 346 | 6.10 | 480 | 4.07 | 848 | 3.92 | 707 | 4.38 | 255 | 2.83 |
| | ข M | 564 | 1.78 | 103 | 3.83 | 113 | 1.94 | 183 | 1.70 | 121 | 1.54 | 44 | 0.99 |
| | ญ F | 2,072 | 6.35 | 243 | 8.15 | 367 | 6.13 | 665 | 6.13 | 586 | 7.08 | 211 | 4.62 |
| 025 โรคไข้น้ำร้อน (A68) Relapsing fevers | ร T | 15 | 0.02 | 1 | 0.02 | 8 | 0.07 | 1 | 0.00 | 3 | 0.02 | 2 | 0.02 |
| | ข M | 7 | 0.02 | 1 | 0.04 | 4 | 0.07 | 1 | 0.01 | 1 | 0.01 | 0 | 0.00 |
| | ญ F | 8 | 0.02 | 0 | 0.00 | 4 | 0.07 | 0 | 0.00 | 2 | 0.02 | 2 | 0.04 |
| 026 โรคอีตุงตา (A71) Trachoma | ร T | 11 | 0.02 | 2 | 0.04 | 2 | 0.02 | 3 | 0.01 | 3 | 0.02 | 1 | 0.01 |
| | ข M | 7 | 0.02 | 2 | 0.07 | 1 | 0.02 | 2 | 0.02 | 2 | 0.03 | 0 | 0.00 |
| | ญ F | 4 | 0.01 | 0 | 0.00 | 1 | 0.02 | 1 | 0.01 | 1 | 0.01 | 1 | 0.02 |

ตาราง 2.4.2 (ต่อ)

Table 2.4.2 (Continued)

| สาเหตุการป่วย (Causes of illness) | ทั้งประเทศ Whole Country | | กรุงเทพมหานคร Bangkok | | ภาคเหนือ Northern Region | | ภาคตะวันออกเฉียงเหนือ North-eastern Region | | ภาคกลาง (ไม่รวม กทม.) Central Region (Excl.Bangkok Metro) | | ภาคใต้ Southern Region | | |
|--------------------------------------------------------------------------------------------------------------------------------------------------------------|-----------------------------|---------------|--------------------------|---------------|-----------------------------|---------------|-----------------------------------------------|---------------|-----------------------------------------------------------------|---------------|---------------------------|---------------|--------|
| | จำนวน Number | อัตรา Rate | จำนวน Number | อัตรา Rate | จำนวน Number | อัตรา Rate | จำนวน Number | อัตรา Rate | จำนวน Number | อัตรา Rate | จำนวน Number | อัตรา Rate | |
| 027 ไข้รากสาดใหญ่ (A75) Typhus fever | ร T | 18,920 | 29.44 | 138 | 2.43 | 5,934 | 50.32 | 8,343 | 38.55 | 1,082 | 6.70 | 3,423 | 37.97 |
| | ข M | 10,544 | 33.35 | 71 | 2.64 | 3,337 | 57.43 | 4,604 | 42.65 | 601 | 7.64 | 1,931 | 43.40 |
| | ญ F | 8,376 | 25.65 | 67 | 2.25 | 2,597 | 43.41 | 3,739 | 34.47 | 481 | 5.81 | 1,492 | 32.67 |
| 028 โรคโปลิโอเฉียบพลัน (A80) Acute poliomyelitis | ร T | 224 | 0.35 | 30 | 0.53 | 48 | 0.41 | 55 | 0.25 | 65 | 0.40 | 26 | 0.29 |
| | ข M | 138 | 0.44 | 16 | 0.59 | 29 | 0.50 | 34 | 0.31 | 42 | 0.53 | 17 | 0.38 |
| | ญ F | 86 | 0.26 | 14 | 0.47 | 19 | 0.32 | 21 | 0.19 | 23 | 0.28 | 9 | 0.20 |
| 029 โรคพิษสุนัขบ้า (A82) Rabies | ร T | 4 | 0.01 | 1 | 0.02 | 0 | 0.00 | 1 | 0.00 | 2 | 0.01 | 0 | 0.00 |
| | ข M | 1 | 0.00 | 1 | 0.04 | 0 | 0.00 | 0 | 0.00 | 0 | 0.00 | 0 | 0.00 |
| | ญ F | 3 | 0.01 | 0 | 0.00 | 0 | 0.00 | 1 | 0.01 | 2 | 0.02 | 0 | 0.00 |
| 030 สมองอักเสบจากเชื้อไวรัส (A83-A86) Viral encephalitis | ร T | 672 | 1.05 | 86 | 1.52 | 115 | 0.98 | 225 | 1.04 | 134 | 0.83 | 112 | 1.24 |
| | ข M | 361 | 1.14 | 44 | 1.63 | 60 | 1.03 | 120 | 1.11 | 78 | 0.99 | 59 | 1.33 |
| | ญ F | 311 | 0.95 | 42 | 1.41 | 55 | 0.92 | 105 | 0.97 | 56 | 0.68 | 53 | 1.16 |
| 031 ไข้เหลือง (A95) Yellow fever | ร T | 1 | 0.00 | 0 | 0.00 | 1 | 0.01 | 0 | 0.00 | 0 | 0.00 | 0 | 0.00 |
| | ข M | 1 | 0.00 | 0 | 0.00 | 1 | 0.02 | 0 | 0.00 | 0 | 0.00 | 0 | 0.00 |
| | ญ F | 0 | 0.00 | 0 | 0.00 | 0 | 0.00 | 0 | 0.00 | 0 | 0.00 | 0 | 0.00 |
| 032 ไข้จากไวรัสที่นำโดยแมลงและใช้เลือดออก ที่เกิดจากไวรัสอื่น ๆ (A90-A94, A96-A99) Other arthropod-borne viral fevers and viral haemorrhagic fevers | ร T | 121,355 | 188.83 | 5,816 | 102.50 | 15,434 | 130.87 | 40,777 | 188.42 | 32,749 | 202.89 | 26,579 | 294.80 |
| | ข M | 61,655 | 195.02 | 3,070 | 114.05 | 7,870 | 135.45 | 20,662 | 191.40 | 16,617 | 211.19 | 13,436 | 301.95 |
| | ญ F | 59,700 | 182.84 | 2,746 | 92.08 | 7,564 | 126.43 | 20,115 | 185.45 | 16,132 | 194.99 | 13,143 | 287.82 |
| 033 เริม (B00) Herpesviral infection | ร T | 5,252 | 8.17 | 597 | 10.52 | 1,209 | 10.25 | 1,716 | 7.93 | 1,222 | 7.57 | 508 | 5.63 |
| | ข M | 2,385 | 7.54 | 261 | 9.70 | 575 | 9.90 | 790 | 7.32 | 520 | 6.61 | 239 | 5.37 |
| | ญ F | 2,867 | 8.78 | 336 | 11.27 | 634 | 10.60 | 926 | 8.54 | 702 | 8.49 | 269 | 5.89 |

ตาราง 2.4.2 (ต่อ)

Table 2.4.2 (Continued)

| สาเหตุการป่วย (Causes of illness) | ทั้งประเทศ Whole Country | | | กรุงเทพมหานคร Bangkok | | | ภาคเหนือ Northern Region | | | ภาคตะวันออกเฉียงเหนือ North-eastern Region | | | ภาคกลาง (ไม่รวม กทม.) Central Region (Excl.Bangkok Metro) | | | ภาคใต้ Southern Region | | |
|----------------------------------------------------------------------------------------------------------|-----------------------------|---------------|---------------|--------------------------|---------------|---------------|-----------------------------|---------------|---------------|-----------------------------------------------|---------------|---------------|-----------------------------------------------------------------|---------------|---------------|---------------------------|---------------|---------------|
| | จำนวน Number | อัตรา Rate | อัตรา Rate | จำนวน Number | อัตรา Rate | อัตรา Rate | จำนวน Number | อัตรา Rate | อัตรา Rate | จำนวน Number | อัตรา Rate | อัตรา Rate | จำนวน Number | อัตรา Rate | อัตรา Rate | จำนวน Number | อัตรา Rate | อัตรา Rate |
| | | | | | | | | | | | | | | | | | | |
| 034 อีสุกอีใสและงูสวัด (B01-B02) Varicella and zoster | ร T | 10,418 | 16.21 | 761 | 13.41 | 18.81 | 2,218 | 18.81 | 3,366 | 15.55 | 14.56 | 14.56 | 1,722 | 14.56 | 14.56 | 1,722 | 19.10 | 19.10 |
| | ข M | 4,921 | 15.57 | 366 | 13.60 | 17.80 | 1,034 | 17.80 | 1,574 | 14.58 | 14.20 | 14.20 | 830 | 14.20 | 14.20 | 830 | 18.65 | 18.65 |
| | ญ F | 5,497 | 16.84 | 395 | 13.24 | 19.79 | 1,184 | 19.79 | 1,792 | 16.52 | 14.92 | 14.92 | 892 | 14.92 | 14.92 | 892 | 19.53 | 19.53 |
| 035 หัด (B05) Measles | ร T | 3,521 | 5.48 | 139 | 2.45 | 2.20 | 260 | 2.20 | 391 | 1.81 | 4.11 | 4.11 | 2,067 | 4.11 | 4.11 | 2,067 | 22.93 | 22.93 |
| | ข M | 1,759 | 5.56 | 77 | 2.86 | 2.55 | 148 | 2.55 | 185 | 1.71 | 4.40 | 4.40 | 1,003 | 4.40 | 4.40 | 1,003 | 22.54 | 22.54 |
| | ญ F | 1,762 | 5.40 | 62 | 2.08 | 1.87 | 112 | 1.87 | 206 | 1.90 | 3.84 | 3.84 | 1,064 | 3.84 | 3.84 | 1,064 | 23.30 | 23.30 |
| 036 หัดเยอรมัน (B06) Rubella | ร T | 132 | 0.21 | 12 | 0.21 | 0.20 | 24 | 0.20 | 45 | 0.21 | 0.22 | 0.22 | 15 | 0.22 | 0.22 | 15 | 0.17 | 0.17 |
| | ข M | 57 | 0.18 | 5 | 0.19 | 0.15 | 9 | 0.15 | 25 | 0.23 | 0.18 | 0.18 | 4 | 0.18 | 0.18 | 4 | 0.09 | 0.09 |
| | ญ F | 75 | 0.23 | 7 | 0.23 | 0.25 | 15 | 0.25 | 20 | 0.18 | 0.27 | 0.27 | 11 | 0.27 | 0.27 | 11 | 0.24 | 0.24 |
| 037 ตับอักเสบเฉียบพลันชนิดบี (B16) Acute hepatitis B | ร T | 5,426 | 8.44 | 315 | 5.55 | 9.98 | 1,177 | 9.98 | 2,030 | 9.38 | 8.48 | 8.48 | 536 | 8.48 | 8.48 | 536 | 5.94 | 5.94 |
| | ข M | 3,422 | 10.82 | 208 | 7.73 | 13.15 | 764 | 13.15 | 1,311 | 12.14 | 10.18 | 10.18 | 338 | 10.18 | 10.18 | 338 | 7.60 | 7.60 |
| | ญ F | 2,004 | 6.14 | 107 | 3.59 | 6.90 | 413 | 6.90 | 719 | 6.63 | 6.85 | 6.85 | 198 | 6.85 | 6.85 | 198 | 4.34 | 4.34 |
| 038 ตับอักเสบจากไวรัสชนิดอื่น ๆ (B15, B17-B19) Other viral hepatitis | ร T | 31,385 | 48.84 | 5,824 | 102.64 | 54.89 | 6,473 | 54.89 | 10,334 | 47.75 | 36.90 | 36.90 | 2,798 | 36.90 | 36.90 | 2,798 | 31.03 | 31.03 |
| | ข M | 21,177 | 66.98 | 4,016 | 149.19 | 74.27 | 4,315 | 74.27 | 7,137 | 66.11 | 48.41 | 48.41 | 1,900 | 48.41 | 48.41 | 1,900 | 42.70 | 42.70 |
| | ญ F | 10,208 | 31.26 | 1,808 | 60.62 | 36.07 | 2,158 | 36.07 | 3,197 | 29.47 | 25.95 | 25.95 | 898 | 25.95 | 25.95 | 898 | 19.67 | 19.67 |
| 039 ภูมิคุ้มกันบกพร่องเนื่องจากไวรัส (HIV) (B20-B24) Human immunodeficiency virus (HIV) disease | ร T | 76,414 | 118.90 | 5,721 | 100.82 | 133.81 | 15,780 | 133.81 | 22,234 | 102.74 | 135.12 | 135.12 | 10,868 | 135.12 | 135.12 | 10,868 | 120.54 | 120.54 |
| | ข M | 43,233 | 136.75 | 3,428 | 127.35 | 148.90 | 8,651 | 148.90 | 12,681 | 117.47 | 154.84 | 154.84 | 6,290 | 154.84 | 154.84 | 6,290 | 141.36 | 141.36 |
| | ญ F | 33,181 | 101.62 | 2,293 | 76.89 | 119.16 | 7,129 | 119.16 | 9,553 | 88.07 | 116.38 | 116.38 | 4,578 | 116.38 | 116.38 | 4,578 | 100.26 | 100.26 |
| 040 ทางทุม (B26) Mumps | ร T | 424 | 0.66 | 14 | 0.25 | 0.93 | 110 | 0.93 | 122 | 0.56 | 0.37 | 0.37 | 118 | 0.37 | 0.37 | 118 | 1.31 | 1.31 |
| | ข M | 225 | 0.71 | 7 | 0.26 | 1.14 | 66 | 1.14 | 56 | 0.52 | 0.44 | 0.44 | 61 | 0.44 | 0.44 | 61 | 1.37 | 1.37 |
| | ญ F | 199 | 0.61 | 7 | 0.23 | 0.74 | 44 | 0.74 | 66 | 0.61 | 0.30 | 0.30 | 57 | 0.30 | 0.30 | 57 | 1.25 | 1.25 |

ตาราง 2.4.2 (ต่อ)

Table 2.4.2 (Continued)

| สาเหตุการป่วย (Causes of illness) | ทั้งประเทศ Whole Country | | กรุงเทพมหานคร Bangkok | | ภาคเหนือ Northern Region | | ภาคตะวันออกเฉียงเหนือ North-eastern Region | | ภาคกลาง (ไม่รวม กทม.) (Excl.Bangkok Metro) | | ภาคใต้ Southern Region | | |
|---------------------------------------------------------------------------------------------|-----------------------------|---------------|--------------------------|---------------|-----------------------------|---------------|-----------------------------------------------|---------------|-----------------------------------------------|---------------|---------------------------|---------------|--------|
| | จำนวน Number | อัตรา Rate | จำนวน Number | อัตรา Rate | จำนวน Number | อัตรา Rate | จำนวน Number | อัตรา Rate | จำนวน Number | อัตรา Rate | จำนวน Number | อัตรา Rate | |
| | | | | | | | | | | | | | |
| 041 โรคจากไวรัสอื่น (A81, A87-A89, B03-B04, B07-B09, B25, B27-B34) Other viral diseases | ร T | 54,883 | 85.40 | 3,251 | 57.29 | 9,596 | 81.37 | 15,914 | 73.53 | 15,575 | 96.49 | 10,547 | 116.98 |
| | ข M | 28,922 | 91.48 | 1,762 | 65.46 | 5,156 | 88.74 | 8,299 | 76.88 | 8,220 | 104.47 | 5,485 | 123.27 |
| | ญ F | 25,961 | 79.51 | 1,489 | 49.93 | 4,440 | 74.21 | 7,615 | 70.21 | 7,355 | 88.90 | 5,062 | 110.85 |
| 042 โรคติดเชื้อรา (B35-B49) Mycoses | ร T | 30,331 | 47.20 | 3,423 | 60.33 | 6,651 | 56.40 | 8,677 | 40.09 | 7,659 | 47.45 | 3,921 | 43.49 |
| | ข M | 16,868 | 53.35 | 1,780 | 66.13 | 3,745 | 64.46 | 4,979 | 46.12 | 4,224 | 53.68 | 2,140 | 48.09 |
| | ญ F | 13,463 | 41.23 | 1,643 | 55.09 | 2,906 | 48.57 | 3,698 | 34.09 | 3,435 | 41.52 | 1,781 | 39.00 |
| 043 มาลาเรีย (B50-B54) Malaria | ร T | 9,634 | 14.99 | 99 | 1.74 | 2,087 | 17.70 | 2,895 | 13.38 | 1,987 | 12.31 | 2,566 | 28.46 |
| | ข M | 6,676 | 21.12 | 82 | 3.05 | 1,245 | 21.43 | 2,560 | 23.71 | 1,287 | 16.36 | 1,502 | 33.76 |
| | ญ F | 2,958 | 9.06 | 17 | 0.57 | 842 | 14.07 | 335 | 3.09 | 700 | 8.46 | 1,064 | 23.30 |
| 044 โรคพิษมานีส (B55) Leishmaniasis | ร T | 16 | 0.02 | 1 | 0.02 | 4 | 0.03 | 2 | 0.01 | 0 | 0.00 | 9 | 0.10 |
| | ข M | 11 | 0.03 | 0 | 0.00 | 4 | 0.07 | 1 | 0.01 | 0 | 0.00 | 6 | 0.13 |
| | ญ F | 5 | 0.02 | 1 | 0.03 | 0 | 0.00 | 1 | 0.01 | 0 | 0.00 | 3 | 0.07 |
| 045 โรคทริปาโนโซม (B56-B57) Trypanosomiasis | ร T | 24 | 0.04 | 5 | 0.09 | 4 | 0.03 | 10 | 0.05 | 5 | 0.03 | 0 | 0.00 |
| | ข M | 16 | 0.05 | 4 | 0.15 | 3 | 0.05 | 7 | 0.06 | 2 | 0.03 | 0 | 0.00 |
| | ญ F | 8 | 0.02 | 1 | 0.03 | 1 | 0.02 | 3 | 0.03 | 3 | 0.04 | 0 | 0.00 |
| 046 โรคติดเชื้อสโตโซม (B65) Schistosomiasis | ร T | 14 | 0.02 | 0 | 0.00 | 4 | 0.03 | 4 | 0.02 | 3 | 0.02 | 3 | 0.03 |
| | ข M | 10 | 0.03 | 0 | 0.00 | 2 | 0.03 | 3 | 0.03 | 2 | 0.03 | 3 | 0.07 |
| | ญ F | 4 | 0.01 | 0 | 0.00 | 2 | 0.03 | 1 | 0.01 | 1 | 0.01 | 0 | 0.00 |
| 047 โรคพยาธิใบไม้อื่น ๆ (B66) Other fluke infections | ร T | 946 | 1.47 | 15 | 0.26 | 236 | 2.00 | 671 | 3.10 | 19 | 0.12 | 5 | 0.06 |
| | ข M | 532 | 1.68 | 7 | 0.26 | 149 | 2.56 | 368 | 3.41 | 8 | 0.10 | 0 | 0.00 |
| | ญ F | 414 | 1.27 | 8 | 0.27 | 87 | 1.45 | 303 | 2.79 | 11 | 0.13 | 5 | 0.11 |

ตาราง 2.4.2 (ต่อ)

Table 2.4.2 (Continued)

| สาเหตุการป่วย (Causes of illness) | ทั้งประเทศ Whole Country | | กรุงเทพมหานคร Bangkok | | ภาคเหนือ Northern Region | | ภาคตะวันออกเฉียงเหนือ North-eastern Region | | ภาคกลาง (ไม่รวม กทม.) Central Region (Excl.Bangkok Metro) | | ภาคใต้ Southern Region | | |
|------------------------------------------------------------------------|-----------------------------|---------------|--------------------------|---------------|-----------------------------|---------------|-----------------------------------------------|---------------|-----------------------------------------------------------------|---------------|---------------------------|---------------|-------|
| | จำนวน Number | อัตรา Rate | จำนวน Number | อัตรา Rate | จำนวน Number | อัตรา Rate | จำนวน Number | อัตรา Rate | จำนวน Number | อัตรา Rate | จำนวน Number | อัตรา Rate | |
| | | | | | | | | | | | | | |
| 048 โรคพยาธิออคิโนโคคัส (B67) Echinococcosis | ร T | 22 | 0.03 | 6 | 0.11 | 1 | 0.01 | 9 | 0.04 | 5 | 0.03 | 1 | 0.01 |
| | ข M | 12 | 0.04 | 4 | 0.15 | 1 | 0.02 | 5 | 0.05 | 2 | 0.03 | 0 | 0.00 |
| | ญ F | 10 | 0.03 | 2 | 0.07 | 0 | 0.00 | 4 | 0.04 | 3 | 0.04 | 1 | 0.02 |
| 049 โรคพยาธิตรากันดูลัส (B72) Dracunculiasis | ร T | 2 | 0.00 | 0 | 0.00 | 1 | 0.01 | 1 | 0.00 | 0 | 0.00 | 0 | 0.00 |
| | ข M | 1 | 0.00 | 0 | 0.00 | 1 | 0.02 | 0 | 0.00 | 0 | 0.00 | 0 | 0.00 |
| | ญ F | 1 | 0.00 | 0 | 0.00 | 0 | 0.00 | 1 | 0.01 | 0 | 0.00 | 0 | 0.00 |
| 050 โรคพยาธิออนโคเชอร์คา (B73) Onchocerciasis | ร T | 3 | 0.00 | 0 | 0.00 | 0 | 0.00 | 2 | 0.01 | 1 | 0.01 | 0 | 0.00 |
| | ข M | 0 | 0.00 | 0 | 0.00 | 0 | 0.00 | 0 | 0.00 | 0 | 0.00 | 0 | 0.00 |
| | ญ F | 3 | 0.01 | 0 | 0.00 | 0 | 0.00 | 2 | 0.02 | 1 | 0.01 | 0 | 0.00 |
| 051 โรคพยาธิฟิลาเรีย (B74) Filariasis | ร T | 27 | 0.04 | 0 | 0.00 | 6 | 0.05 | 5 | 0.02 | 6 | 0.04 | 10 | 0.11 |
| | ข M | 16 | 0.05 | 0 | 0.00 | 4 | 0.07 | 3 | 0.03 | 2 | 0.03 | 7 | 0.16 |
| | ญ F | 11 | 0.03 | 0 | 0.00 | 2 | 0.03 | 2 | 0.02 | 4 | 0.05 | 3 | 0.07 |
| 052 โรคพยาธิปากขอ (B76) Hookworm diseases | ร T | 886 | 1.38 | 17 | 0.30 | 99 | 0.84 | 271 | 1.25 | 95 | 0.59 | 404 | 4.48 |
| | ข M | 431 | 1.36 | 8 | 0.30 | 53 | 0.91 | 118 | 1.09 | 47 | 0.60 | 205 | 4.61 |
| | ญ F | 455 | 1.39 | 9 | 0.30 | 46 | 0.77 | 153 | 1.41 | 48 | 0.58 | 199 | 4.36 |
| 053 โรคพยาธิตัวตืดอื่นๆ (B68-B71, B75, B77-B83) Other helminthiasis | ร T | 10,303 | 16.03 | 271 | 4.78 | 2,732 | 23.17 | 5,247 | 24.24 | 869 | 5.38 | 1,184 | 13.13 |
| | ข M | 6,562 | 20.76 | 178 | 6.61 | 1,792 | 30.84 | 3,342 | 30.96 | 569 | 7.23 | 681 | 15.30 |
| | ญ F | 3,741 | 11.46 | 93 | 3.12 | 940 | 15.71 | 1,905 | 17.56 | 300 | 3.63 | 503 | 11.02 |
| 054 ผลตามหลังวัณโรค (B90) Sequelae of tuberculosis | ร T | 23,733 | 36.93 | 1,621 | 28.57 | 3,125 | 26.50 | 10,441 | 48.24 | 5,440 | 33.70 | 3,106 | 34.45 |
| | ข M | 15,605 | 49.36 | 1,157 | 42.98 | 2,146 | 36.94 | 6,347 | 58.80 | 3,810 | 48.42 | 2,145 | 48.21 |
| | ญ F | 8,128 | 24.89 | 464 | 15.56 | 979 | 16.36 | 4,094 | 37.74 | 1,630 | 19.70 | 961 | 21.05 |

ตาราง 2.4.2 (ต่อ)

Table 2.4.2 (Continued)

| สาเหตุการป่วย (Causes of illness) | ทั้งประเทศ Whole Country | | กรุงเทพมหานคร Bangkok | | ภาคเหนือ Northern Region | | ภาคตะวันออกเฉียงเหนือ North-eastern Region | | ภาคกลาง (ไม่รวม กทม.) Central Region (Excl.Bangkok Metro) | | ภาคใต้ Southern Region | | |
|--------------------------------------------------------------------------------------------------------------------------------------|-----------------------------|---------------|--------------------------|---------------|-----------------------------|---------------|-----------------------------------------------|---------------|-----------------------------------------------------------------|---------------|---------------------------|---------------|-------|
| | จำนวน Number | อัตรา Rate | จำนวน Number | อัตรา Rate | จำนวน Number | อัตรา Rate | จำนวน Number | อัตรา Rate | จำนวน Number | อัตรา Rate | จำนวน Number | อัตรา Rate | |
| 055 ผลตามหลังโรคโปลิโอ (B91) Sequela of poliomyelitis | ร T | 68 | 0.11 | 17 | 0.30 | 13 | 0.11 | 21 | 0.10 | 14 | 0.09 | 3 | 0.03 |
| | ข M | 31 | 0.10 | 6 | 0.22 | 4 | 0.07 | 10 | 0.09 | 9 | 0.11 | 2 | 0.04 |
| | ญ F | 37 | 0.11 | 11 | 0.37 | 9 | 0.15 | 11 | 0.10 | 5 | 0.06 | 1 | 0.02 |
| 056 ผลตามหลังโรคริออน (B92) Sequela of leprosy | ร T | 63 | 0.10 | 1 | 0.02 | 7 | 0.06 | 27 | 0.12 | 21 | 0.13 | 7 | 0.08 |
| | ข M | 39 | 0.12 | 0 | 0.00 | 5 | 0.09 | 17 | 0.16 | 12 | 0.15 | 5 | 0.11 |
| | ญ F | 24 | 0.07 | 1 | 0.03 | 2 | 0.03 | 10 | 0.09 | 9 | 0.11 | 2 | 0.04 |
| 057 โรคติดเชื้อและปรสิตอื่น ๆ (A65-A67, A69-A70, A74, A77-A79, B58-B64, B85-B89, B94,B99) Other infectious and parasitic diseases | ร T | 12,894 | 20.06 | 897 | 15.81 | 2,601 | 22.06 | 4,172 | 19.28 | 2,424 | 15.02 | 2,800 | 31.06 |
| | ข M | 7,475 | 23.64 | 463 | 17.20 | 1,499 | 25.80 | 2,475 | 22.93 | 1,369 | 17.40 | 1,669 | 37.51 |
| | ญ F | 5,419 | 16.60 | 434 | 14.55 | 1,102 | 18.42 | 1,697 | 15.65 | 1,055 | 12.75 | 1,131 | 24.77 |
| 058 เนื้องกร้ายของริมฝีปาก ช่องปากและคอหอย (C00-C14) Malignant neoplasm of lip, oral cavity and pharynx | ร T | 20,541 | 31.96 | 4,571 | 80.56 | 3,170 | 26.88 | 5,466 | 25.26 | 5,010 | 31.04 | 2,324 | 25.78 |
| | ข M | 14,547 | 46.01 | 3,473 | 129.02 | 2,116 | 36.42 | 3,397 | 31.47 | 3,819 | 48.54 | 1,742 | 39.15 |
| | ญ F | 5,994 | 18.36 | 1,098 | 36.82 | 1,054 | 17.62 | 2,069 | 19.08 | 1,191 | 14.40 | 582 | 12.75 |
| 059 เนื้องกร้ายที่หลอดอาหาร (C15) Malignant neoplasm of oesophagus | ร T | 6,969 | 10.84 | 1,215 | 21.41 | 1,049 | 8.90 | 1,005 | 4.64 | 2,379 | 14.74 | 1,321 | 14.65 |
| | ข M | 5,893 | 18.64 | 1,047 | 38.90 | 852 | 14.66 | 844 | 7.82 | 2,021 | 25.69 | 1,129 | 25.37 |
| | ญ F | 1,076 | 3.30 | 168 | 5.63 | 197 | 3.29 | 161 | 1.48 | 358 | 4.33 | 192 | 4.20 |
| 060 เนื้องกร้ายที่กระเพาะอาหาร (C16) Malignant neoplasm of stomach | ร T | 8,414 | 13.09 | 1,157 | 20.39 | 2,440 | 20.69 | 2,502 | 11.56 | 1,735 | 10.75 | 580 | 6.43 |
| | ข M | 4,886 | 15.45 | 566 | 21.03 | 1,415 | 24.35 | 1,489 | 13.79 | 998 | 12.68 | 418 | 9.39 |
| | ญ F | 3,528 | 10.81 | 591 | 19.82 | 1,025 | 17.13 | 1,013 | 9.34 | 737 | 8.91 | 162 | 3.55 |
| 061 เนื้องกร้ายของลำไส้ใหญ่ (C18) Malignant neoplasm of colon | ร T | 33,493 | 52.12 | 6,227 | 109.74 | 6,520 | 55.29 | 9,435 | 43.60 | 7,752 | 48.03 | 3,559 | 39.47 |
| | ข M | 17,395 | 55.02 | 3,284 | 122.00 | 3,421 | 58.88 | 4,758 | 44.08 | 3,959 | 50.32 | 1,973 | 44.34 |
| | ญ F | 16,098 | 49.30 | 2,943 | 98.68 | 3,099 | 51.80 | 4,677 | 43.12 | 3,793 | 45.85 | 1,586 | 34.73 |

ตาราง 2.4.2 (ต่อ)

Table 2.4.2 (Continued)

| สาเหตุการป่วย (Causes of illness) | ทั้งประเทศ Whole Country | | | กรุงเทพมหานคร Bangkok | | | ภาคเหนือ Northern Region | | | ภาคตะวันออกเฉียงเหนือ North-eastern Region | | | ภาคกลาง (ไม่รวม กทม.) Central Region (Excl. Bangkok Metro) | | | ภาคใต้ Southern Region | | |
|-----------------------------------------------------------------------------------------------------------------------------------------------------------------------------|----------------------------------------------------------------------------|---------------|--|------------------------------------------------------|---------------|--|------------------------------------------------------|---------------|--|-------------------------------------------------------|---------------|--|------------------------------------------------------------------|---------------|--|----------------------------------------------------|---------------|--|
| | จำนวน Number | อัตรา Rate | | จำนวน Number | อัตรา Rate | | จำนวน Number | อัตรา Rate | | จำนวน Number | อัตรา Rate | | จำนวน Number | อัตรา Rate | | จำนวน Number | อัตรา Rate | |
| 062 เนื้องอกร้ายหรือต่อไ้ใส่ให้ยูเรติคัม และติ๊กมอติเร็คติคัม ทวารหนักและช่องทวารหนัก (C19-C21) Malignant neoplasm of rectosigmoid junction, rectum, anus and anal canal | ร T ข M ญ F 22,902 13,301 9,601 35.64 42.07 29.40 | | | 4,738 2,773 1,965 83.50 103.01 65.89 | | | 5,064 3,091 1,973 42.94 53.20 32.98 | | | 6,351 3,529 2,822 29.35 32.69 26.02 | | | 4,668 2,706 1,962 28.92 34.39 23.72 | | | 2,081 1,202 879 23.08 27.01 19.25 | | |
| 063 เนื้องอกร้ายที่ตับและท่อน้ำดีในตับ (C22) Malignant neoplasm of liver and intrahepatic bile ducts | ร T ข M ญ F 44,855 30,684 14,171 69.80 97.06 43.40 | | | 6,297 4,279 2,018 110.98 158.96 67.66 | | | 9,727 6,847 2,880 82.48 117.85 48.14 | | | 19,728 13,038 6,690 91.16 120.78 61.68 | | | 6,702 4,733 1,969 41.52 60.15 23.80 | | | 2,401 1,787 614 26.63 40.16 13.45 | | |
| 064 เนื้องอกร้ายที่ตับอ่อน (C25) Malignant neoplasm of pancreas | ร T ข M ญ F 4,381 2,243 2,138 6.82 7.09 6.55 | | | 924 489 435 16.28 18.17 14.59 | | | 1,037 527 510 8.79 9.07 8.52 | | | 868 410 458 4.01 3.80 4.22 | | | 1,131 569 562 7.01 7.23 6.79 | | | 421 248 173 4.67 5.57 3.79 | | |
| 065 เนื้องอกร้ายที่อวัยวะย่อยอาหารอื่นๆ (C17, C23-C24, C26) Other malignant neoplasms of digestive organs | ร T ข M ญ F 5,058 2,661 2,397 7.87 8.42 7.34 | | | 876 411 465 15.44 15.27 15.59 | | | 960 448 512 8.14 7.71 8.56 | | | 2,064 1,193 871 9.54 11.05 8.03 | | | 708 361 347 4.39 4.59 4.19 | | | 450 248 202 4.99 5.57 4.42 | | |
| 066 เนื้องอกร้ายที่กล่องเสียง (C32) Malignant neoplasms of larynx | ร T ข M ญ F 4,371 4,064 307 6.80 12.85 0.94 | | | 970 908 62 17.09 33.73 2.08 | | | 735 650 85 6.23 11.19 1.42 | | | 783 716 67 3.62 6.63 0.62 | | | 1,283 1,229 54 7.95 15.62 0.65 | | | 600 561 39 6.65 12.61 0.85 | | |
| 067 เนื้องอกร้ายที่หลอดคอ หลอดลม และปอด (C33-C34) Malignant neoplasm of trachea, bronchus and lung | ร T ข M ญ F 37,393 23,790 13,603 58.18 75.25 41.66 | | | 4,723 2,888 1,835 83.24 107.29 61.53 | | | 10,771 6,556 4,215 91.33 112.84 70.45 | | | 10,601 6,855 3,746 48.98 63.50 34.54 | | | 7,748 5,059 2,689 48.00 64.30 32.50 | | | 3,550 2,432 1,118 39.37 54.66 24.48 | | |

| สาเหตุการป่วย (Causes of illness) | Whole Country | | Bangkok | | Northern Region | | North-eastern Region | | Central Region (Excl.Bangkok Metro) | | Southern Region | | |
|-------------------------------------------------------------------------------------------------------------------------------------------------|-----------------|---------------|-----------------|---------------|-----------------|---------------|----------------------|---------------|----------------------------------------|---------------|-----------------|---------------|-------|
| | จำนวน Number | อัตรา Rate | จำนวน Number | อัตรา Rate | จำนวน Number | อัตรา Rate | จำนวน Number | อัตรา Rate | จำนวน Number | อัตรา Rate | จำนวน Number | อัตรา Rate | |
| 068 เนื้องอกร้ายที่อวัยวะหายใจและอวัยวะที่ ช่องอก (C30-C31, C37-C39) Other malignant neoplasms of respiratory and intrathoracic organs | ร T | 2,272 | 3.54 | 709 | 12.50 | 440 | 3.73 | 614 | 2.84 | 338 | 2.09 | 171 | 1.90 |
| | ข M | 1,541 | 4.87 | 477 | 17.72 | 312 | 5.37 | 420 | 3.89 | 235 | 2.99 | 97 | 2.18 |
| | ญ F | 731 | 2.24 | 232 | 7.78 | 128 | 2.14 | 194 | 1.79 | 103 | 1.24 | 74 | 1.62 |
| 069 เนื้องอกร้ายที่กระดูกและกระดูกอ่อนตัวข้อ (C40-C41) Malignant neoplasm of bone and articular cartilage | ร T | 3,233 | 5.03 | 902 | 15.90 | 511 | 4.33 | 1,142 | 5.28 | 364 | 2.26 | 314 | 3.48 |
| | ข M | 1,861 | 5.89 | 536 | 19.91 | 298 | 5.13 | 626 | 5.80 | 222 | 2.82 | 179 | 4.02 |
| | ญ F | 1,372 | 4.20 | 366 | 12.27 | 213 | 3.56 | 516 | 4.76 | 142 | 1.72 | 135 | 2.96 |
| 070 เนื้องอกร้ายที่เนื้องาโนมาของผิวหนัง (C43) Malignant melanoma of skin | ร T | 723 | 1.13 | 126 | 2.22 | 138 | 1.17 | 233 | 1.08 | 140 | 0.87 | 86 | 0.95 |
| | ข M | 382 | 1.21 | 66 | 2.45 | 73 | 1.26 | 133 | 1.23 | 66 | 0.84 | 44 | 0.99 |
| | ญ F | 341 | 1.04 | 60 | 2.01 | 65 | 1.09 | 100 | 0.92 | 74 | 0.89 | 42 | 0.92 |
| 071 เนื้องอกร้ายที่ผิวหนังอื่น ๆ (C44) Other malignant neoplasms of skin | ร T | 2,104 | 3.27 | 427 | 7.53 | 473 | 4.01 | 597 | 2.76 | 420 | 2.60 | 187 | 2.07 |
| | ข M | 1,074 | 3.40 | 213 | 7.91 | 245 | 4.22 | 276 | 2.56 | 239 | 3.04 | 101 | 2.27 |
| | ญ F | 1,030 | 3.15 | 214 | 7.18 | 228 | 3.81 | 321 | 2.96 | 181 | 2.19 | 86 | 1.88 |
| 072 เนื้องอกร้ายที่เนื้อเยื่อและเนื้อเยื่ออ่อน (C45-C49) Malignant neoplasms of mesothelial and soft tissue | ร T | 4,454 | 6.93 | 1,534 | 27.03 | 712 | 6.04 | 1,163 | 5.37 | 561 | 3.48 | 484 | 5.37 |
| | ข M | 1,896 | 6.00 | 656 | 24.37 | 227 | 3.91 | 548 | 5.08 | 239 | 3.04 | 226 | 5.08 |
| | ญ F | 2,558 | 7.83 | 878 | 29.44 | 485 | 8.11 | 615 | 5.67 | 322 | 3.89 | 258 | 5.65 |
| 073 เนื้องอกร้ายที่เต้านม (C50) Malignant neoplasm of breast | ร T | 36,101 | 56.17 | 5,734 | 101.05 | 8,511 | 72.17 | 9,762 | 45.11 | 8,335 | 51.64 | 3,759 | 41.69 |
| | ข M | 291 | 0.92 | 43 | 1.60 | 90 | 1.55 | 70 | 0.65 | 64 | 0.81 | 24 | 0.54 |
| | ญ F | 35,810 | 109.67 | 5,691 | 190.82 | 8,421 | 140.75 | 9,692 | 89.36 | 8,271 | 99.97 | 3,735 | 81.79 |
| 074 เนื้องอกร้ายที่ปากมดลูก (C53) Malignant neoplasm of cervix uteri | ร T | 23,401 | 71.67 | 4,517 | 151.46 | 4,509 | 75.37 | 6,182 | 56.99 | 5,939 | 71.79 | 2,254 | 49.36 |
| | ข M | 0 | 0.00 | 0 | 0.00 | 0 | 0.00 | 0 | 0.00 | 0 | 0.00 | 0 | 0.00 |
| | ญ F | 23,401 | 71.67 | 4,517 | 151.46 | 4,509 | 75.37 | 6,182 | 56.99 | 5,939 | 71.79 | 2,254 | 49.36 |

ตาราง 2.4.2 (ต่อ)

Table 2.4.2 (Continued)

| สาเหตุการป่วย (Causes of illness) | ทั้งประเทศ Whole Country | | กรุงเทพมหานคร Bangkok | | ภาคเหนือ Northern Region | | ภาคตะวันออกเฉียงเหนือ North-eastern Region | | ภาคกลาง (ไม่รวม กทม.) Central Region (Excl. Bangkok Metro) | | ภาคใต้ Southern Region | |
|-------------------------------------------------------------------------------------------------------------------------------|-----------------------------|---------------|--------------------------|---------------|-----------------------------|---------------|-----------------------------------------------|---------------|------------------------------------------------------------------|---------------|---------------------------|---------------|
| | จำนวน Number | อัตรา Rate | จำนวน Number | อัตรา Rate | จำนวน Number | อัตรา Rate | จำนวน Number | อัตรา Rate | จำนวน Number | อัตรา Rate | จำนวน Number | อัตรา Rate |
| 075 เนื้องอกร้ายอื่นๆ ที่มิได้ระบุส่วนของมดลูก (C54-C55) Malignant neoplasm of other and unspecified parts of uterus | ร T 6,340 | 19.42 | 1,981 | 66.42 | 1,135 | 18.97 | 1,720 | 15.86 | 981 | 11.86 | 523 | 11.45 |
| | ข M 0 | 0.00 | 0 | 0.00 | 0 | 0.00 | 0 | 0.00 | 0 | 0.00 | 0 | 0.00 |
| | ญ F 6,340 | 19.42 | 1,981 | 66.42 | 1,135 | 18.97 | 1,720 | 15.86 | 981 | 11.86 | 523 | 11.45 |
| 076 เนื้องอกร้ายของอวัยวะสืบพันธุ์หญิง (C51-C52, C56-C58) Other malignant neoplasms of female genital organs | ร T 16,173 | 49.53 | 4,870 | 163.29 | 2,343 | 39.16 | 5,460 | 50.34 | 2,198 | 26.57 | 1,302 | 28.51 |
| | ข M 0 | 0.00 | 0 | 0.00 | 0 | 0.00 | 0 | 0.00 | 0 | 0.00 | 0 | 0.00 |
| | ญ F 16,173 | 49.53 | 4,870 | 163.29 | 2,343 | 39.16 | 5,460 | 50.34 | 2,198 | 26.57 | 1,302 | 28.51 |
| 077 เนื้องอกร้ายที่ต่อมลูกหมาก (C61) Malignant neoplasm of prostate | ร T 7,523 | 23.80 | 1,812 | 67.31 | 1,346 | 23.17 | 1,558 | 14.43 | 1,745 | 22.18 | 1,062 | 23.87 |
| | ข M 7,523 | 23.80 | 1,812 | 67.31 | 1,346 | 23.17 | 1,558 | 14.43 | 1,745 | 22.18 | 1,062 | 23.87 |
| | ญ F 0 | 0.00 | 0 | 0.00 | 0 | 0.00 | 0 | 0.00 | 0 | 0.00 | 0 | 0.00 |
| 078 เนื้องอกร้ายของอวัยวะสืบพันธุ์ชาย (C60, C62-C63) Other malignant neoplasms of male genital organs | ร T 1,841 | 5.82 | 248 | 9.21 | 335 | 5.77 | 749 | 6.94 | 359 | 4.56 | 150 | 3.37 |
| | ข M 1,841 | 5.82 | 248 | 9.21 | 335 | 5.77 | 749 | 6.94 | 359 | 4.56 | 150 | 3.37 |
| | ญ F 0 | 0.00 | 0 | 0.00 | 0 | 0.00 | 0 | 0.00 | 0 | 0.00 | 0 | 0.00 |
| 079 เนื้องอกร้ายที่กระเพาะปัสสาวะ (C67) Malignant neoplasm of bladder | ร T 8,906 | 13.86 | 1,843 | 32.48 | 2,046 | 17.35 | 2,042 | 9.44 | 1,802 | 11.16 | 1,173 | 13.01 |
| | ข M 7,089 | 22.42 | 1,396 | 51.86 | 1,586 | 27.30 | 1,685 | 15.61 | 1,402 | 17.82 | 1,020 | 22.92 |
| | ญ F 1,817 | 5.56 | 447 | 14.99 | 460 | 7.69 | 357 | 3.29 | 400 | 4.83 | 153 | 3.35 |
| 080 เนื้องอกร้ายอื่น ๆ ที่ท่อปัสสาวะ (C64- C66, C68) Other malignant neoplasms of urinary tract | ร T 2,732 | 4.25 | 706 | 12.44 | 549 | 4.66 | 680 | 3.14 | 486 | 3.01 | 311 | 3.45 |
| | ข M 1,831 | 5.79 | 474 | 17.61 | 369 | 6.35 | 458 | 4.24 | 330 | 4.19 | 200 | 4.49 |
| | ญ F 901 | 2.76 | 232 | 7.78 | 180 | 3.01 | 222 | 2.05 | 156 | 1.89 | 111 | 2.43 |

ตาราง 2.4.2 (ต่อ)

Table 2.4.2 (Continued)

| สาเหตุการป่วย (Causes of illness) | ทั้งประเทศ Whole Country | | | กรุงเทพมหานคร Bangkok | | | ภาคเหนือ Northern Region | | | ภาคตะวันออกเฉียงเหนือ North-eastern Region | | | ภาคกลาง (ไม่รวม กทม.) Central Region (Excl.Bangkok Metro) | | | ภาคใต้ Southern Region | | |
|--------------------------------------------------------------------------------------------------------------------------------------------------------------------------------------------------------------------|-----------------------------|---------------|--------|--------------------------|---------------|--|-----------------------------|---------------|--|-----------------------------------------------|---------------|--|-----------------------------------------------------------------|---------------|--|---------------------------|---------------|--|
| | จำนวน Number | อัตรา Rate | | จำนวน Number | อัตรา Rate | | จำนวน Number | อัตรา Rate | | จำนวน Number | อัตรา Rate | | จำนวน Number | อัตรา Rate | | จำนวน Number | อัตรา Rate | |
| 081 เนื้องอกร้ายของตาและส่วนประกอบ (C69) Malignant neoplasm of eye and adnexa | ร T | 684 | 1.06 | 291 | 5.13 | | 90 | 0.76 | | 133 | 0.61 | | 36 | 0.22 | | 134 | 1.49 | |
| | ข M | 374 | 1.18 | 158 | 5.87 | | 43 | 0.74 | | 73 | 0.68 | | 26 | 0.33 | | 74 | 1.66 | |
| | ญ F | 310 | 0.95 | 133 | 4.46 | | 47 | 0.79 | | 60 | 0.55 | | 10 | 0.12 | | 60 | 1.31 | |
| 082 เนื้องอกร้ายของสมอง (C71) Malignant neoplasm of brain | ร T | 4,046 | 6.30 | 1,060 | 18.68 | | 699 | 5.93 | | 1,106 | 5.11 | | 644 | 3.99 | | 537 | 5.96 | |
| | ข M | 2,197 | 6.95 | 607 | 22.55 | | 364 | 6.27 | | 583 | 5.40 | | 356 | 4.52 | | 287 | 6.45 | |
| | ญ F | 1,849 | 5.66 | 453 | 15.19 | | 335 | 5.60 | | 523 | 4.82 | | 288 | 3.48 | | 250 | 5.47 | |
| 083 เนื้องอกร้ายที่ส่วนอื่น ๆ ของระบบประสาท ส่วนกลาง (C70, C72) Malignant neoplasm of other parts of central nervous system | ร T | 447 | 0.70 | 124 | 2.19 | | 82 | 0.70 | | 116 | 0.54 | | 84 | 0.52 | | 41 | 0.45 | |
| | ข M | 219 | 0.69 | 77 | 2.86 | | 33 | 0.57 | | 60 | 0.56 | | 38 | 0.48 | | 11 | 0.25 | |
| | ญ F | 228 | 0.70 | 47 | 1.58 | | 49 | 0.82 | | 56 | 0.52 | | 46 | 0.56 | | 30 | 0.66 | |
| 084 เนื้องอกอื่น ๆ และที่ไม่ทราบสาเหตุ เนื้องอก ทุติยภูมิ ที่มีวัฏจักรระยะเยื่อและเกิดขึ้น หลายแห่ง (C73-C80, C97) Malignant neoplasm of other, ill-defined, secondary, unspecified and multiple sites | ร T | 124,809 | 194.21 | 30,805 | 542.90 | | 26,044 | 220.84 | | 31,283 | 144.55 | | 26,621 | 164.92 | | 10,056 | 111.53 | |
| | ข M | 58,553 | 185.14 | 13,135 | 487.95 | | 12,531 | 215.68 | | 15,144 | 140.29 | | 12,748 | 162.02 | | 4,975 | 111.81 | |
| | ญ F | 66,276 | 202.98 | 17,670 | 592.49 | | 13,513 | 225.86 | | 16,139 | 148.79 | | 13,873 | 167.69 | | 5,081 | 111.27 | |
| 085 โรคมะเร็งต่อมน้ำเหลือง (C81) Hodgkin's disease | ร T | 1,369 | 2.13 | 333 | 5.87 | | 176 | 1.49 | | 460 | 2.13 | | 229 | 1.42 | | 171 | 1.90 | |
| | ข M | 765 | 2.42 | 153 | 5.68 | | 114 | 1.96 | | 265 | 2.45 | | 145 | 1.84 | | 88 | 1.98 | |
| | ญ F | 604 | 1.85 | 180 | 6.04 | | 62 | 1.04 | | 195 | 1.80 | | 84 | 1.02 | | 83 | 1.82 | |
| 086 เนื้องอกร้ายของไขกระดูกและต่อมน้ำเหลือง (C82-C85) Non-Hodgkin's lymphoma | ร T | 15,857 | 24.67 | 3,239 | 57.08 | | 3,331 | 28.25 | | 4,979 | 23.01 | | 2,647 | 16.40 | | 1,661 | 18.42 | |
| | ข M | 9,064 | 28.67 | 1,646 | 61.15 | | 1,891 | 32.55 | | 3,004 | 27.83 | | 1,536 | 19.52 | | 987 | 22.18 | |
| | ญ F | 6,793 | 20.80 | 1,593 | 53.41 | | 1,440 | 24.07 | | 1,975 | 18.21 | | 1,111 | 13.43 | | 674 | 14.76 | |
| 087 ลิวคีเมีย (C91-C95) Leukaemia | ร T | 20,532 | 31.95 | 2,940 | 51.81 | | 3,606 | 30.58 | | 7,584 | 35.04 | | 3,842 | 23.80 | | 2,560 | 28.39 | |
| | ข M | 11,281 | 35.68 | 1,672 | 62.11 | | 1,893 | 32.58 | | 4,172 | 38.65 | | 2,180 | 27.71 | | 1,364 | 30.65 | |
| | ญ F | 9,251 | 28.33 | 1,268 | 42.52 | | 1,713 | 28.63 | | 3,412 | 31.46 | | 1,662 | 20.09 | | 1,196 | 26.19 | |

Table 2.4.2 (Continued)

| สาเหตุการป่วย (Causes of Illness) | ทั้งประเทศ Whole Country | | กรุงเทพมหานคร Bangkok | | ภาคเหนือ Northern Region | | ภาคตะวันออกเฉียงเหนือ North-eastern Region | | ภาคกลาง (ไม่รวม กทม.) Central Region (Excl.Bangkok Metro) | | ภาคใต้ Southern Region | |
|----------------------------------------------------------------------------------------------------------------------------------------------------------------------------|-------------------------------------------------|------------------------|--------------------------|--------------------------|-----------------------------|------------------------|-----------------------------------------------|------------------------|-----------------------------------------------------------------|------------------------|---------------------------|------------------------|
| | จำนวน Number | อัตรา Rate | จำนวน Number | อัตรา Rate | จำนวน Number | อัตรา Rate | จำนวน Number | อัตรา Rate | จำนวน Number | อัตรา Rate | จำนวน Number | อัตรา Rate |
| 088 เนื้องอกร้ายอื่นๆ ของอวัยวะสืบพันธุ์ระบบสร้าง เมล็ดเลือดและเนื้อเยื่อ (C88-C90, C96) Other malignant neoplasms of lymphoid, haematopoietic and related tissue | ร T 4,580 ข M 2,271 หญิง F 2,309 | 7.13 7.18 7.07 | 790 339 451 | 13.92 12.59 15.12 | 836 443 393 | 7.09 7.62 6.57 | 1,598 825 773 | 7.38 7.64 7.13 | 859 413 446 | 5.32 5.25 5.39 | 497 251 246 | 5.51 5.64 5.39 |
| 089 มะเร็งจักษุเฉพาะที่ของปากมดลูก (D06) Carcinoma in situ of cervix uteri | ร T 2,224 ข M 0 หญิง F 2,224 | 6.81 0.00 6.81 | 240 0 240 | 8.05 0.00 8.05 | 348 0 348 | 5.82 0.00 5.82 | 798 0 798 | 7.36 0.00 7.36 | 605 0 605 | 7.31 0.00 7.31 | 233 0 233 | 5.10 0.00 5.10 |
| 090 เนื้องอกไม่ร้ายของผิวหนัง (D22-D23) Benign neoplasm of skin | ร T 729 ข M 304 หญิง F 425 | 1.13 0.96 1.30 | 202 90 112 | 3.56 3.34 3.76 | 99 34 65 | 0.84 0.59 1.09 | 209 78 131 | 0.97 0.72 1.21 | 120 66 54 | 0.74 0.84 0.65 | 99 36 63 | 1.10 0.81 1.38 |
| 091 เนื้องอกไม่ร้ายของเต้านม (D24) Benign neoplasm of breast | ร T 1,174 ข M 18 หญิง F 1,156 | 1.83 0.06 3.54 | 181 2 179 | 3.19 0.07 6.00 | 201 4 197 | 1.70 0.07 3.29 | 395 2 393 | 1.83 0.02 3.62 | 196 8 188 | 1.21 0.10 2.27 | 201 2 199 | 2.23 0.04 4.36 |
| 092 โกลิโอไมโอมาที่มดลูก (D25) Leiomyoma of uterus | ร T 23,485 ข M 0 หญิง F 23,485 | 71.93 0.00 71.93 | 3,790 0 3,790 | 127.08 0.00 127.08 | 3,728 0 3,728 | 62.31 0.00 62.31 | 9,033 0 9,033 | 83.28 0.00 83.28 | 4,248 0 4,248 | 51.35 0.00 51.35 | 2,686 0 2,686 | 58.82 0.00 58.82 |
| 093 เนื้องอกไม่ร้ายที่รังไข่ (D27) Benign neoplasm of ovary | ร T 2,515 ข M 0 หญิง F 2,515 | 7.70 0.00 7.70 | 578 0 578 | 19.38 0.00 19.38 | 481 0 481 | 8.04 0.00 8.04 | 739 0 739 | 6.81 0.00 6.81 | 314 0 314 | 3.80 0.00 3.80 | 403 0 403 | 8.83 0.00 8.83 |
| 094 เนื้องอกไม่ร้ายที่ระบบปัสสาวะ (D30) Benign neoplasm of urinary organs | ร T 162 ข M 76 หญิง F 86 | 0.25 0.24 0.26 | 36 12 24 | 0.63 0.45 0.80 | 19 8 11 | 0.16 0.14 0.18 | 58 36 22 | 0.27 0.33 0.20 | 30 10 20 | 0.19 0.13 0.24 | 19 10 9 | 0.21 0.22 0.20 |

ตาราง 2.4.2 (ต่อ)

Table 2.4.2 (Continued)

| สาเหตุการป่วย (Causes of illness) | ทั้งประเทศ Whole Country | | กรุงเทพมหานคร Bangkok | | ภาคเหนือ Northern Region | | ภาคตะวันออกเฉียงเหนือ North-eastern Region | | ภาคกลาง (ไม่รวม กทม.) Central Region (Excl.Bangkok Metro) | | ภาคใต้ Southern Region | |
|---------------------------------------------------------------------------------------------------------------------------------------------------------------------------------------------------------------------|----------------------------------------------------|----------------------------------|----------------------------|--------------------------------|-----------------------------|----------------------------------|-----------------------------------------------|----------------------------------|-----------------------------------------------------------------|--------------------------------|----------------------------|----------------------------|
| | จำนวน Number | อัตรา Rate | จำนวน Number | อัตรา Rate | จำนวน Number | อัตรา Rate | จำนวน Number | อัตรา Rate | จำนวน Number | อัตรา Rate | จำนวน Number | อัตรา Rate |
| 095 เนื่องจากไม่ทราบของสมองและส่วนอื่นของระบบประสาทส่วนกลาง (D33) Benign neoplasm of brain and other parts of central nervous system | ร T 1,299 ข M 616 ญ F 683 | 2.02 1.95 2.09 | 329 150 179 | 5.80 5.57 6.00 | 246 129 117 | 2.09 2.22 1.96 | 324 163 161 | 1.50 1.51 1.48 | 263 114 149 | 1.63 1.45 1.80 | 137 60 77 | 1.52 1.35 1.69 |
| 096 เนื่องจากไม่รู้จักเฉพาะที่อื่นๆ และเนื่องจากบางชนิดที่ไม่ทราบพฤติกรรม (D00, D05, D07-D21, D26,D28-D29, D31-D32, D34-D48) Other in situ and benign neoplasms and neoplasms of uncertain and unknown behaviour | ร T 45,902 ข M 19,595 ญ F 26,307 | 71.42 61.98 80.57 | 7,916 3,212 4,704 | 139.51 119.32 157.73 | 8,853 3,865 4,988 | 75.07 66.52 83.37 | 15,201 6,623 8,578 | 70.24 61.35 79.08 | 8,634 3,619 5,015 | 53.49 45.99 60.62 | 5,298 2,276 3,022 | 58.76 51.15 66.18 |
| 097 โลหิตจางจากการขาดธาตุเหล็ก (D50) Iron deficiency anaemia | ร T 110,959 ข M 45,946 ญ F 65,013 | 172.65 145.33 199.11 | 7,156 3,093 4,063 | 126.11 114.90 136.23 | 21,227 9,284 11,943 | 180.00 159.79 199.62 | 36,404 15,113 21,291 | 168.21 140.00 196.29 | 25,056 9,968 15,088 | 155.23 126.69 182.37 | 21,116 8,488 12,628 | 234.21 190.76 276.55 |
| 098 โลหิตจางอื่นๆ (D51-D64) Other anaemias | ร T 727,762 ข M 327,731 ญ F 400,031 | 1,132.42 1,036.63 1,225.16 | 59,404 26,599 32,805 | 1,046.91 988.13 1,099.97 | 162,858 76,111 86,747 | 1,380.98 1,309.99 1,449.92 | 264,160 117,059 147,101 | 1,220.61 1,084.37 1,356.19 | 164,132 73,834 90,298 | 1,016.83 938.38 1,091.45 | 77,208 34,128 43,080 | 856.34 766.98 943.43 |
| 099 ภาวะเลือดออกอื่นๆ โรคเลือดและอวัยวะที่สร้างเลือด (D65-D77) Haemorrhagic conditions and other diseases of blood and blood - forming organs | ร T 152,320 ข M 87,454 ญ F 64,866 | 237.01 276.62 198.66 | 13,665 7,360 6,305 | 240.83 273.42 211.41 | 33,705 19,491 14,214 | 285.81 335.47 237.58 | 55,971 33,206 22,765 | 258.63 307.60 209.88 | 30,865 17,024 13,841 | 191.22 216.36 167.30 | 18,114 10,373 7,741 | 200.91 233.12 169.52 |

ตาราง 2.4.2 (ต่อ)

Table 2.4.2 (Continued)

| สาเหตุการป่วย (Causes of illness) | ทั้งประเทศ Whole Country | | กรุงเทพมหานคร Bangkok | | ภาคเหนือ Northern Region | | ภาคตะวันออกเฉียงเหนือ North-eastern Region | | ภาคกลาง (ไม่รวม กทม.) Central Region (Excl.Bangkok Metro) | | ภาคใต้ Southern Region | |
|-----------------------------------------------------------------------------------------------------------------------|----------------------------------------------------|--------------------------------|----------------------------|----------------------------------|-----------------------------|--------------------------------|-----------------------------------------------|--------------------------------|-----------------------------------------------------------------|--------------------------------|----------------------------|----------------------------|
| | จำนวน Number | อัตรา Rate | จำนวน Number | อัตรา Rate | จำนวน Number | อัตรา Rate | จำนวน Number | อัตรา Rate | จำนวน Number | อัตรา Rate | จำนวน Number | อัตรา Rate |
| 100 ความผิดปกติที่เกี่ยวข้องกับกลไกของภูมิคุ้มกัน (D80-D89) Certain disorders involving the immune mechanism | ร T 1,357 ข M 909 ญ F 448 | 2.11 2.88 1.37 | 457 299 158 | 8.05 11.11 5.30 | 216 149 67 | 1.83 2.56 1.12 | 303 209 94 | 1.40 1.94 0.87 | 273 179 94 | 1.69 2.27 1.14 | 108 73 35 | 1.20 1.64 0.77 |
| 101 การขาดไอโอดีนที่มีความสัมพันธ์กับต่อม ไทรอยด์ (E00-E02) Iodine deficiency related thyroid disorders | ร T 668 ข M 232 ญ F 436 | 1.04 0.73 1.34 | 89 30 59 | 1.57 1.11 1.98 | 178 70 108 | 1.51 1.20 1.81 | 171 55 116 | 0.79 0.51 1.07 | 180 67 113 | 1.12 0.85 1.37 | 50 10 40 | 0.55 0.22 0.88 |
| 102 โรคพิษไทรอยด์ (E05) Thyrototoxicosis | ร T 29,469 ข M 7,398 ญ F 22,071 | 45.85 23.40 67.60 | 2,271 618 1,653 | 40.02 22.96 55.43 | 6,205 1,371 4,834 | 52.62 23.60 80.80 | 11,058 2,708 8,350 | 51.10 25.09 76.98 | 6,653 1,775 4,878 | 41.22 22.56 58.96 | 3,282 926 2,356 | 36.40 20.81 51.59 |
| 103 ความผิดปกติของต่อมไทรอยด์อื่น ๆ (E03-E04, E06-E07) Other disorders of thyroid | ร T 26,172 ข M 5,533 ญ F 20,639 | 40.72 17.50 63.21 | 4,191 1,145 3,046 | 73.86 42.54 102.13 | 4,741 1,006 3,735 | 40.20 17.31 62.43 | 7,535 1,365 6,170 | 34.82 12.64 56.88 | 6,242 1,320 4,922 | 38.67 16.78 59.49 | 3,463 697 2,766 | 38.41 15.66 60.57 |
| 104 เบาหวาน (E10-E14) Diabetes mellitus | ร T 674,826 ข M 253,851 ญ F 420,975 | 1,050.05 802.95 1,289.30 | 64,076 27,903 36,173 | 1,129.25 1,036.57 1,212.90 | 118,108 44,661 73,447 | 1,001.51 768.68 1,227.62 | 245,237 89,944 155,293 | 1,133.17 833.20 1,431.72 | 174,368 63,812 110,556 | 1,080.25 811.00 1,336.31 | 73,037 27,531 45,506 | 810.08 618.72 996.55 |
| 105 ทุพโภชนาการ (E40-E46) Malnutrition | ร T 37,142 ข M 20,764 ญ F 16,378 | 57.79 65.68 50.16 | 6,191 3,287 2,904 | 109.11 122.11 97.37 | 5,479 3,010 2,469 | 46.46 51.81 41.27 | 14,926 8,381 6,545 | 68.97 77.64 60.34 | 6,086 3,454 2,632 | 37.70 43.90 31.81 | 4,460 2,632 1,828 | 49.47 59.15 40.03 |
| 106 การขาดวิตามินเอ (E50) Vitamin A deficiency | ร T 95 ข M 41 ญ F 54 | 0.15 0.13 0.17 | 30 11 19 | 0.53 0.41 0.64 | 11 7 4 | 0.09 0.12 0.07 | 22 7 15 | 0.10 0.06 0.14 | 19 8 11 | 0.12 0.10 0.13 | 13 8 5 | 0.14 0.18 0.11 |

ตาราง 2.4.2 (ต่อ)

Table 2.4.2 (Continued)

| สาเหตุการป่วย (Causes of illness) | ทั้งประเทศ Whole Country | | กรุงเทพมหานคร Bangkok | | ภาคเหนือ Northern Region | | ภาคตะวันออกเฉียงเหนือ North-eastern Region | | ภาคกลาง (ไม่รวม กทม.) Central Region (Excl.Bangkok Metro) | | ภาคใต้ Southern Region | |
|-----------------------------------------------------------------------------------------------------------------------------------------------------------------------|-----------------------------|---------------|--------------------------|---------------|-----------------------------|---------------|-----------------------------------------------|---------------|-----------------------------------------------------------------|---------------|---------------------------|---------------|
| | จำนวน Number | อัตรา Rate | จำนวน Number | อัตรา Rate | จำนวน Number | อัตรา Rate | จำนวน Number | อัตรา Rate | จำนวน Number | อัตรา Rate | จำนวน Number | อัตรา Rate |
| 107 การขาดวิตามินอื่น ๆ (E51-E56) Other vitamin deficiencies | ร T 1,284 | 2.00 | 555 | 9.78 | 173 | 1.47 | 278 | 1.28 | 174 | 1.08 | 104 | 1.15 |
| | ข M 695 | 2.20 | 241 | 8.95 | 109 | 1.88 | 184 | 1.70 | 99 | 1.26 | 62 | 1.39 |
| | ญ F 589 | 1.80 | 314 | 10.53 | 64 | 1.07 | 94 | 0.87 | 75 | 0.91 | 42 | 0.92 |
| 108 ผลที่ตามมาของการขาดโภชนาการและ ภาวะพร่องโภชนาการอื่น ๆ (E64) Sequelae of malnutrition and other nutritional deficiencies | ร T 96 | 0.15 | 25 | 0.44 | 22 | 0.19 | 21 | 0.10 | 17 | 0.11 | 11 | 0.12 |
| | ข M 33 | 0.10 | 9 | 0.33 | 6 | 0.10 | 8 | 0.07 | 6 | 0.08 | 4 | 0.09 |
| | ญ F 63 | 0.19 | 16 | 0.54 | 16 | 0.27 | 13 | 0.12 | 11 | 0.13 | 7 | 0.15 |
| 109 โรคอ้วน (E66) Obesity | ร T 9,723 | 15.13 | 2,087 | 36.78 | 1,260 | 10.68 | 2,150 | 9.93 | 2,395 | 14.84 | 1,831 | 20.31 |
| | ข M 3,563 | 11.27 | 927 | 34.44 | 494 | 8.50 | 799 | 7.40 | 806 | 10.24 | 537 | 12.07 |
| | ญ F 6,160 | 18.87 | 1,160 | 38.90 | 766 | 12.80 | 1,351 | 12.46 | 1,589 | 19.21 | 1,294 | 28.34 |
| 110 การขาดปริมาณของเหลวในร่างกาย (E86) Volume depletion | ร T 164,952 | 256.67 | 10,597 | 186.76 | 29,739 | 252.18 | 53,284 | 246.21 | 33,620 | 208.28 | 37,712 | 418.28 |
| | ข M 82,047 | 259.52 | 5,616 | 208.63 | 14,992 | 258.04 | 26,123 | 241.99 | 16,934 | 215.22 | 18,382 | 413.11 |
| | ญ F 82,905 | 253.91 | 4,981 | 167.02 | 14,747 | 246.49 | 27,161 | 250.41 | 16,686 | 201.69 | 19,330 | 423.32 |
| 111 ความผิดปกติของต่อมไร้ท่อ โภชนาการและ เมตาบอลิซึมอื่น ๆ (E15-E35, E58-E63, E65, E67-E85, E87-E90) Other endocrine, nutritional and metabolic disorders | ร T 1,831,325 | 2,849.59 | 175,046 | 3,084.94 | 376,538 | 3,192.91 | 583,029 | 2,694.01 | 477,832 | 2,960.27 | 218,880 | 2,427.68 |
| | ข M 853,851 | 2,700.78 | 83,589 | 3,105.26 | 175,073 | 3,013.28 | 276,445 | 2,560.85 | 216,398 | 2,750.26 | 102,346 | 2,300.07 |
| | ญ F 977,474 | 2,993.66 | 91,457 | 3,066.61 | 201,465 | 3,367.36 | 306,584 | 2,826.54 | 261,434 | 3,159.99 | 116,534 | 2,552.02 |
| 112 สมองเสื่อม (F00-F03) Dementia | ร T 9,731 | 15.14 | 2,119 | 37.34 | 1,968 | 16.69 | 2,146 | 9.92 | 2,748 | 17.02 | 750 | 8.32 |
| | ข M 4,293 | 13.58 | 934 | 34.70 | 887 | 15.27 | 967 | 8.96 | 1,199 | 15.24 | 306 | 6.88 |
| | ญ F 5,438 | 16.65 | 1,185 | 39.73 | 1,081 | 18.07 | 1,179 | 10.87 | 1,549 | 18.72 | 444 | 9.72 |

| สาเหตุการป่วย (Causes of illness) | ทั้งประเทศ Whole Country | | กรุงเทพมหานคร Bangkok | | ภาคเหนือ Northern Region | | ภาคตะวันออกเฉียงเหนือ North-eastern Region | | ภาคกลาง (ไม่รวม กทม.) Central Region (Excl.Bangkok Metro) | | ภาคใต้ Southern Region | |
|--------------------------------------------------------------------------------------------------------------------------------------------------------------------------------------------|--------------------------------------------------|---------------------------|--------------------------|--------------------------|-----------------------------|---------------------------|-----------------------------------------------|---------------------------|-----------------------------------------------------------------|---------------------------|---------------------------|-------------------------|
| | จำนวน Number | อัตรา Rate | จำนวน Number | อัตรา Rate | จำนวน Number | อัตรา Rate | จำนวน Number | อัตรา Rate | จำนวน Number | อัตรา Rate | จำนวน Number | อัตรา Rate |
| 113 ความผิดปกติของพฤติกรรมและจิตประสาท ที่เกิดจากการเสพติดแอลกอฮอล์ (F10) Mental and behavioral disorders due to use of alcohol | ร T 107,880 ข M 95,624 ญ F 12,256 | 167.86 302.46 37.54 | 4,540 4,018 522 | 80.01 149.27 17.50 | 32,229 28,682 3,547 | 273.29 493.66 59.29 | 42,401 37,888 4,513 | 195.92 350.98 41.61 | 22,130 18,876 3,254 | 137.10 239.90 39.33 | 6,580 6,160 420 | 72.98 138.44 9.20 |
| 114 ความผิดปกติทางพฤติกรรมและจิตประสาท ที่เกิดจากการใช้วัตถุออกฤทธิ์ต่อจิตประสาท อื่น ๆ (F11-F19) Mental and behavioural disorders due to other psychoactive substance use | ร T 20,743 ข M 17,570 ญ F 3,173 | 32.28 55.57 9.72 | 2,757 2,016 741 | 48.59 74.89 24.85 | 3,875 3,225 650 | 32.86 55.51 10.86 | 4,002 3,542 460 | 18.49 32.81 4.24 | 5,821 4,833 988 | 36.06 61.42 11.94 | 4,288 3,954 334 | 47.56 88.86 7.31 |
| 115 จิตเภท พฤติกรรมแบบจิตเภทและความ หลงผิด (F20-F29) Schizophrenia, schizotypal and delusional disorders | ร T 53,342 ข M 33,116 ญ F 20,226 | 83.00 104.75 61.95 | 4,778 2,833 1,945 | 84.21 105.24 65.22 | 9,384 5,403 3,981 | 79.57 92.99 66.54 | 21,937 14,227 7,710 | 101.36 131.79 71.08 | 11,271 6,682 4,589 | 69.83 84.92 55.47 | 5,972 3,971 2,001 | 66.24 89.24 43.82 |
| 116 ความผิดปกติทางอารมณ์ (F30-F39) Mood (affective) disorders | ร T 26,679 ข M 9,245 ญ F 17,434 | 41.51 29.24 53.39 | 2,477 1,077 1,400 | 43.65 40.01 46.94 | 7,882 2,641 5,241 | 66.84 45.46 87.60 | 7,005 2,370 4,635 | 32.37 21.95 42.73 | 5,677 1,935 3,742 | 35.17 24.59 45.23 | 3,638 1,222 2,416 | 40.35 27.46 52.91 |
| 117 โรคประสาท อាកพรทางกายที่เกิดจากจิตใจ และความเครียด (F40-F48) Neurotic, stress related and somatoform disorders | ร T 31,958 ข M 8,770 ญ F 23,188 | 49.73 27.74 71.02 | 1,442 577 865 | 25.41 21.44 29.00 | 7,424 2,050 5,374 | 62.95 35.28 89.82 | 10,840 2,567 8,273 | 50.09 23.78 76.27 | 6,901 2,127 4,774 | 42.75 27.03 57.70 | 5,351 1,449 3,902 | 59.35 32.56 85.45 |
| 118 ภาวะปัญญาอ่อน (F70-F79) Mental retardation | ร T 5,435 ข M 2,879 ญ F 2,556 | 8.46 9.11 7.83 | 1,609 941 668 | 28.36 34.96 22.40 | 878 424 454 | 7.45 7.30 7.59 | 1,378 705 673 | 6.37 6.53 6.20 | 1,057 565 492 | 6.55 7.18 5.95 | 513 244 269 | 5.69 5.48 5.89 |

ตาราง 2.4.2 (ต่อ)

Table 2.4.2 (Continued)

| สาเหตุการป่วย (Causes of illness) | ทั้งประเทศ Whole Country | | กรุงเทพมหานคร Bangkok | | ภาคเหนือ Northern Region | | ภาคตะวันออกเฉียงเหนือ North-eastern Region | | ภาคกลาง (ไม่รวม กทม.) Central Region (Excl. Bangkok Metro) | | ภาคใต้ Southern Region | |
|----------------------------------------------------------------------------------------------------------------|-----------------------------|---------------|--------------------------|---------------|-----------------------------|---------------|-----------------------------------------------|---------------|------------------------------------------------------------------|---------------|---------------------------|---------------|
| | จำนวน Number | อัตรา Rate | จำนวน Number | อัตรา Rate | จำนวน Number | อัตรา Rate | จำนวน Number | อัตรา Rate | จำนวน Number | อัตรา Rate | จำนวน Number | อัตรา Rate |
| 119 ความผิดปกติทางจิตและพฤติกรรมอื่นๆ (F04-F09, F50-F69, F80-F99) Other mental and behavioural disorders | ร T | 35,579 | 55.36 | 4,757 | 83.84 | 71.74 | 10,338 | 47.77 | 8,809 | 54.57 | 3,215 | 35.66 |
| | ข M | 20,033 | 63.37 | 2,850 | 105.87 | 85.18 | 5,460 | 50.58 | 5,015 | 63.74 | 1,759 | 39.53 |
| | ญ F | 15,546 | 47.61 | 1,907 | 63.94 | 58.68 | 4,878 | 44.97 | 3,794 | 45.86 | 1,456 | 31.89 |
| 120 การอักเสบของระบบประสาทส่วนกลาง (G00-G09) Inflammatory diseases of the central nervous system | ร T | 27,082 | 42.14 | 1,933 | 34.07 | 47.66 | 12,521 | 57.86 | 4,790 | 29.68 | 2,217 | 24.59 |
| | ข M | 16,850 | 53.30 | 1,088 | 40.42 | 61.08 | 7,861 | 72.82 | 2,930 | 37.24 | 1,422 | 31.96 |
| | ญ F | 10,232 | 31.34 | 845 | 28.33 | 34.63 | 4,660 | 42.96 | 1,860 | 22.48 | 795 | 17.41 |
| 121 โรคพาร์กินสัน (G20) Parkinson's disease | ร T | 12,943 | 20.14 | 2,317 | 40.83 | 20.92 | 3,199 | 14.78 | 3,716 | 23.02 | 1,244 | 13.80 |
| | ข M | 5,944 | 18.80 | 1,181 | 43.87 | 20.57 | 1,421 | 13.16 | 1,635 | 20.78 | 512 | 11.51 |
| | ญ F | 6,999 | 21.44 | 1,136 | 38.09 | 21.26 | 1,778 | 16.39 | 2,081 | 25.15 | 732 | 16.03 |
| 122 โรคอัลไซเมอร์ (G30) Alzheimer's disease | ร T | 4,214 | 6.56 | 1,021 | 17.99 | 6.89 | 781 | 3.61 | 1,219 | 7.55 | 381 | 4.23 |
| | ข M | 1,638 | 5.18 | 385 | 14.30 | 5.54 | 308 | 2.85 | 477 | 6.06 | 146 | 3.28 |
| | ญ F | 2,576 | 7.89 | 636 | 21.33 | 8.19 | 473 | 4.36 | 742 | 8.97 | 235 | 5.15 |
| 123 มัลติเปิล สคเลอโรสิส (G35) Multiple sclerosis | ร T | 621 | 0.97 | 93 | 1.64 | 1.57 | 210 | 0.97 | 66 | 0.41 | 67 | 0.74 |
| | ข M | 75 | 0.24 | 21 | 0.78 | 0.26 | 20 | 0.19 | 13 | 0.17 | 6 | 0.13 |
| | ญ F | 546 | 1.67 | 72 | 2.41 | 2.84 | 190 | 1.75 | 53 | 0.64 | 61 | 1.34 |
| 124 ลมบ้าหมู (G40-G41) Epilepsy | ร T | 69,462 | 108.08 | 6,405 | 112.88 | 135.04 | 22,441 | 103.69 | 15,815 | 97.98 | 8,876 | 98.45 |
| | ข M | 43,050 | 136.17 | 3,624 | 134.63 | 173.54 | 13,963 | 129.35 | 9,849 | 125.17 | 5,531 | 124.30 |
| | ญ F | 26,412 | 80.89 | 2,781 | 93.25 | 97.65 | 8,478 | 78.16 | 5,966 | 72.11 | 3,345 | 73.25 |
| 125 โรคไมเกรนและกลุ่มอาการปวดศีรษะอื่นๆ (G43-G44) Migraine and other headache syndromes | ร T | 20,743 | 32.28 | 685 | 12.07 | 34.83 | 7,611 | 35.17 | 4,615 | 28.59 | 3,724 | 41.30 |
| | ข M | 6,375 | 20.16 | 176 | 6.54 | 18.97 | 2,622 | 24.29 | 1,313 | 16.69 | 1,162 | 26.11 |
| | ญ F | 14,368 | 44.00 | 509 | 17.07 | 50.24 | 4,989 | 46.00 | 3,302 | 39.91 | 2,562 | 56.11 |

ตาราง 2.4.2 (ต่อ)

Table 2.4.2 (Continued)

| สาเหตุการป่วย (Causes of illness) | ทั้งประเทศ Whole Country | | กรุงเทพมหานคร Bangkok | | ภาคเหนือ Northern Region | | ภาคตะวันออกเฉียงเหนือ North-eastern Region | | ภาคกลาง (ไม่รวม กทม.) Central Region (Excl.Bangkok Metro) | | ภาคใต้ Southern Region | |
|------------------------------------------------------------------------------------------------------------------------------------|-------------------------------------------------|----------------------------|--------------------------|----------------------------|-----------------------------|----------------------------|-----------------------------------------------|----------------------------|-----------------------------------------------------------------|--------------------------|---------------------------|--------------------------|
| | จำนวน Number | อัตรา Rate | จำนวน Number | อัตรา Rate | จำนวน Number | อัตรา Rate | จำนวน Number | อัตรา Rate | จำนวน Number | อัตรา Rate | จำนวน Number | อัตรา Rate |
| 126 โรคเลือด ไปโดยสมองน้อยชั่วคราวและกลุ่มอาการต่อเนื่อง (G45) Transient cerebral ischaemic attacks and related syndromes | ร T 8,346 ข M 4,536 ญ F 3,810 | 12.99 14.35 11.67 | 804 453 351 | 14.17 16.83 11.77 | 1,720 934 786 | 14.59 16.08 13.14 | 2,621 1,385 1,236 | 12.11 12.83 11.40 | 1,985 1,069 916 | 12.30 13.59 11.07 | 1,216 695 521 | 13.49 15.62 11.41 |
| 127 ความผิดปกติของเส้นประสาท รากประสาท และปมประสาท (G50-G59) Nerve, nerve root and plexus disorders | ร T 11,071 ข M 5,077 ญ F 5,994 | 17.23 16.06 18.36 | 1,895 899 996 | 33.40 33.40 33.40 | 2,569 1,131 1,438 | 21.78 19.47 24.04 | 3,166 1,538 1,628 | 14.63 14.25 15.01 | 1,908 864 1,044 | 11.82 10.98 12.62 | 1,533 645 888 | 17.00 14.50 19.45 |
| 128 สมองพิการและกลุ่มอาการอัมพาตอื่น ๆ (G80-G83) Cerebral palsy and other paralytic syndromes | ร T 40,882 ข M 25,137 ญ F 15,745 | 63.61 79.51 48.22 | 5,064 2,795 2,269 | 89.25 103.83 76.08 | 6,953 4,394 2,559 | 58.96 75.63 42.77 | 14,159 8,998 5,161 | 65.42 83.35 47.58 | 8,753 5,334 3,419 | 54.23 67.79 41.33 | 5,953 3,616 2,337 | 66.03 81.26 51.18 |
| 129 โรคของระบบประสาทอื่น ๆ (G10-G13, G21-G26, G31-G32, G36-G37, G46-G47, G60-G73, G90-G99) Other diseases of the nervous system | ร T 78,274 ข M 43,007 ญ F 35,267 | 121.80 136.03 108.01 | 10,974 5,913 5,061 | 193.40 219.66 169.70 | 16,368 9,097 7,271 | 138.79 156.57 121.53 | 26,666 15,232 11,434 | 123.22 141.10 105.42 | 15,385 8,069 7,316 | 95.31 102.55 88.43 | 8,881 4,696 4,185 | 98.50 105.54 91.65 |
| 130 การอักเสบของหนังตา (H00-H01) Inflammation of eyelid | ร T 2,716 ข M 1,333 ญ F 1,383 | 4.23 4.22 4.24 | 198 97 101 | 3.49 3.60 3.39 | 546 249 297 | 4.63 4.29 4.96 | 976 499 477 | 4.51 4.62 4.40 | 633 308 325 | 3.92 3.91 3.93 | 363 180 183 | 4.03 4.05 4.01 |
| 131 เชื้อนตาอักเสบและความผิดปกติของเยื่อตาอื่น ๆ (H10-H13) Conjunctivitis and other disorders of conjunctiva | ร T 19,729 ข M 8,249 ญ F 11,480 | 30.70 26.09 35.16 | 1,012 551 461 | 17.84 20.47 15.46 | 3,691 1,688 2,003 | 31.30 29.05 33.48 | 5,712 2,421 3,291 | 26.39 22.43 30.34 | 7,077 2,610 4,467 | 43.84 33.17 53.99 | 2,237 979 1,258 | 24.81 22.00 27.55 |

ตาราง 2.4.2 (ต่อ)

Table 2.4.2 (Continued)

| สาเหตุการป่วย (Causes of illness) | ทั้งประเทศ Whole Country | | กรุงเทพมหานคร Bangkok | | ภาคเหนือ Northern Region | | ภาคตะวันออกเฉียงเหนือ North-eastern Region | | ภาคกลาง (ไม่รวม กทม.) Central Region (Excl.Bangkok Metro) | | ภาคใต้ Southern Region | | |
|------------------------------------------------------------------------------------------------------------------------------|-----------------------------|---------------|--------------------------|---------------|-----------------------------|---------------|-----------------------------------------------|---------------|-----------------------------------------------------------------|---------------|---------------------------|---------------|--------|
| | จำนวน Number | อัตรา Rate | จำนวน Number | อัตรา Rate | จำนวน Number | อัตรา Rate | จำนวน Number | อัตรา Rate | จำนวน Number | อัตรา Rate | จำนวน Number | อัตรา Rate | |
| 132 กระดูกอักเสบและความผิดปกติของตาขาว และกระจกตาอื่นๆ (H15-H19) Keratitis and other disorders of sclera and cornea | ร T | 10,318 | 16.06 | 1,380 | 24.32 | 1,800 | 15.26 | 3,654 | 16.88 | 2,187 | 13.55 | 1,297 | 14.39 |
| | ข M | 5,991 | 18.95 | 768 | 28.53 | 1,078 | 18.55 | 2,130 | 19.73 | 1,232 | 15.66 | 783 | 17.60 |
| | ญ F | 4,327 | 13.25 | 612 | 20.52 | 722 | 12.07 | 1,524 | 14.05 | 955 | 11.54 | 514 | 11.26 |
| 133 ต้อกระจกและความผิดปกติของเลนส์อื่นๆ (H25-H28) Cataract and other disorders of lens | ร T | 212,637 | 330.87 | 23,877 | 420.80 | 36,977 | 313.55 | 45,920 | 212.18 | 88,450 | 547.97 | 17,413 | 193.13 |
| | ข M | 87,915 | 278.08 | 10,157 | 377.32 | 16,030 | 275.90 | 19,887 | 184.22 | 34,324 | 436.23 | 7,517 | 168.93 |
| | ญ F | 124,722 | 381.98 | 13,720 | 460.04 | 20,947 | 350.12 | 26,033 | 240.01 | 54,126 | 654.23 | 9,896 | 216.72 |
| 134 จอประสาทตาหลุดออกและรอยฉีกของ จอประสาทตา (H33) Retinal detachments and breaks | ร T | 5,844 | 9.09 | 1,846 | 32.53 | 870 | 7.38 | 1,122 | 5.18 | 1,415 | 8.77 | 591 | 6.56 |
| | ข M | 3,423 | 10.83 | 1,064 | 39.53 | 533 | 9.17 | 659 | 6.10 | 831 | 10.56 | 336 | 7.55 |
| | ญ F | 2,421 | 7.41 | 782 | 26.22 | 337 | 5.63 | 463 | 4.27 | 584 | 7.06 | 255 | 5.58 |
| 135 ต้อหิน (H40-H42) Glaucoma | ร T | 17,687 | 27.52 | 3,486 | 61.44 | 3,084 | 26.15 | 4,831 | 22.32 | 4,352 | 26.96 | 1,934 | 21.45 |
| | ข M | 8,103 | 25.63 | 1,777 | 66.01 | 1,313 | 22.60 | 2,047 | 18.96 | 1,973 | 25.08 | 993 | 22.32 |
| | ญ F | 9,584 | 29.35 | 1,709 | 57.30 | 1,771 | 29.60 | 2,784 | 25.67 | 2,379 | 28.76 | 941 | 20.61 |
| 136 ตาเหล่ (H49-H50) Strabismus | ร T | 2,486 | 3.87 | 833 | 14.68 | 327 | 2.77 | 617 | 2.85 | 396 | 2.45 | 313 | 3.47 |
| | ข M | 1,194 | 3.78 | 403 | 14.97 | 148 | 2.55 | 307 | 2.84 | 202 | 2.57 | 134 | 3.01 |
| | ญ F | 1,292 | 3.96 | 430 | 14.42 | 179 | 2.99 | 310 | 2.86 | 194 | 2.34 | 179 | 3.92 |
| 137 ความผิดปกติของสายตาและการเพ่งมอง (H52) Disorders of refraction and accommodation | ร T | 982 | 1.53 | 307 | 5.41 | 127 | 1.08 | 232 | 1.07 | 208 | 1.29 | 108 | 1.20 |
| | ข M | 464 | 1.47 | 138 | 5.13 | 65 | 1.12 | 124 | 1.15 | 93 | 1.18 | 44 | 0.99 |
| | ญ F | 518 | 1.59 | 169 | 5.67 | 62 | 1.04 | 108 | 1.00 | 115 | 1.39 | 64 | 1.40 |
| 138 ตาบอดและสายตาเลือนราง (H54) Blindness and low vision | ร T | 48,804 | 75.94 | 5,754 | 101.41 | 10,246 | 86.88 | 14,936 | 69.01 | 13,349 | 82.70 | 4,519 | 50.12 |
| | ข M | 21,006 | 66.44 | 2,576 | 95.70 | 4,411 | 75.92 | 6,701 | 62.07 | 5,334 | 67.79 | 1,984 | 44.59 |
| | ญ F | 27,798 | 85.14 | 3,178 | 106.56 | 5,835 | 97.53 | 8,235 | 75.92 | 8,015 | 96.88 | 2,535 | 55.51 |

ตาราง 2.4.2 (ต่อ)

Table 2.4.2 (Continued)

| สาเหตุการป่วย (Causes of illness) | ทั้งประเทศ Whole Country | | กรุงเทพมหานคร Bangkok | | ภาคเหนือ Northern Region | | ภาคตะวันออกเฉียงเหนือ North-eastern Region | | ภาคกลาง (ไม่รวม กทม.) Central Region (Excl.Bangkok Metro) | | ภาคใต้ Southern Region | |
|----------------------------------------------------------------------------------------------------------------------------------------------|-------------------------------------------------|-------------------------|--------------------------|----------------------------|-----------------------------|-------------------------|-----------------------------------------------|-------------------------|-----------------------------------------------------------------|-------------------------|---------------------------|--------------------------|
| | จำนวน Number | อัตรา Rate | จำนวน Number | อัตรา Rate | จำนวน Number | อัตรา Rate | จำนวน Number | อัตรา Rate | จำนวน Number | อัตรา Rate | จำนวน Number | อัตรา Rate |
| | | | | | | | | | | | | |
| 139 โรคของตาและส่วนประกอบตาอื่นๆ (H02-H06, H20-H22, H30-H32, H34-H36, H43-H48, H51, H53, H55-H59) Other diseases of the eye and adnexa | ร T 37,167 ข M 17,579 ญ F 19,588 | 57.83 55.60 59.99 | 9,310 4,546 4,764 | 164.08 168.88 159.74 | 5,958 2,626 3,332 | 50.52 45.20 55.69 | 9,135 4,347 4,788 | 42.21 40.27 44.14 | 8,356 3,936 4,420 | 51.77 50.02 53.43 | 4,408 2,124 2,284 | 48.89 47.73 50.02 |
| 140 หูชั้นกลางอักเสบและความผิดปกติของหูชั้นกลางและหูชั้นนอกอื่น ๆ (H65-H75) Otitis media and other disorders of middle ear and mastoid | ร T 8,408 ข M 4,368 ญ F 4,040 | 13.08 13.82 12.37 | 1,164 594 570 | 20.51 22.07 19.11 | 1,673 889 784 | 14.19 15.30 13.10 | 2,271 1,156 1,115 | 10.49 10.71 10.28 | 1,565 809 756 | 9.70 10.28 9.14 | 1,735 920 815 | 19.24 20.68 17.85 |
| 141 การสูญเสียการได้ยิน (H90-H91) Hearing loss | ร T 3,276 ข M 1,812 ญ F 1,464 | 5.10 5.73 4.48 | 899 493 406 | 15.84 18.31 13.61 | 653 375 278 | 5.54 6.45 4.65 | 743 426 317 | 3.43 3.95 2.92 | 706 365 341 | 4.37 4.64 4.12 | 275 153 122 | 3.05 3.44 2.67 |
| 142 โรคของหูและหูชั้นนอกอื่น ๆ (H60-H62, H80-H83, H92-H95) Other diseases of the ear and mastoid process | ร T 32,796 ข M 9,884 ญ F 22,912 | 51.03 31.26 70.17 | 1,458 544 914 | 25.70 20.21 30.65 | 5,694 1,817 3,877 | 48.28 31.27 64.80 | 9,426 2,951 6,475 | 43.55 27.34 59.70 | 8,956 2,523 6,433 | 55.48 32.07 77.76 | 7,262 2,049 5,213 | 80.55 46.05 114.16 |
| 143 ไข้รูมาติกเฉียบพลัน (I00-I02) Acute rheumatic fever | ร T 594 ข M 276 ญ F 318 | 0.92 0.87 0.97 | 52 22 30 | 0.92 0.82 1.01 | 98 45 53 | 0.83 0.77 0.89 | 204 100 104 | 0.94 0.93 0.96 | 97 49 48 | 0.60 0.62 0.58 | 143 60 83 | 1.59 1.35 1.82 |
| 144 โรคหัวใจรูมาติกเรื้อรัง (I05-I09) Chronic rheumatic heart disease | ร T 25,351 ข M 9,533 ญ F 15,818 | 39.45 30.15 48.45 | 3,022 1,115 1,907 | 53.26 41.42 63.94 | 6,333 2,264 4,069 | 53.70 38.97 68.01 | 9,603 3,802 5,801 | 44.37 35.22 53.48 | 4,076 1,557 2,519 | 25.25 19.79 30.45 | 2,317 795 1,522 | 25.70 17.87 33.33 |

ตาราง 2.4.2 (ต่อ)

Table 2.4.2 (Continued)

| สาเหตุการป่วย (Causes of illness) | ทั้งประเทศ Whole Country | | กรุงเทพมหานคร Bangkok | | ภาคเหนือ Northern Region | | ภาคตะวันออกเฉียงเหนือ North-eastern Region | | ภาคกลาง (ไม่รวม กทม.) Central Region (Excl.Bangkok Metro) | | ภาคใต้ Southern Region | | |
|------------------------------------------------------------------------------------------------------------------------------|-----------------------------|---------------|--------------------------|---------------|-----------------------------|---------------|-----------------------------------------------|---------------|-----------------------------------------------------------------|---------------|---------------------------|---------------|----------|
| | จำนวน Number | อัตรา Rate | จำนวน Number | อัตรา Rate | จำนวน Number | อัตรา Rate | จำนวน Number | อัตรา Rate | จำนวน Number | อัตรา Rate | จำนวน Number | อัตรา Rate | |
| 145 ความดันโลหิตสูงที่ไม่มีสาเหตุอื่น (I10) Essential (primary) hypertension | ร T | 993,671 | 1,546.18 | 1,874.11 | 209,147 | 1,773.49 | 278,132 | 1,285.17 | 274,734 | 1,702.03 | 125,317 | 1,389.94 | |
| | ข M | 412,725 | 1,305.47 | 48,246 | 1,792.30 | 87,660 | 1,508.76 | 112,965 | 1,046.45 | 110,377 | 1,402.81 | 53,477 | 1,201.82 |
| | ญ F | 580,946 | 1,779.24 | 58,095 | 1,947.96 | 121,487 | 2,030.58 | 165,167 | 1,522.75 | 164,357 | 1,986.61 | 71,840 | 1,573.25 |
| 146 โรคความดันโลหิตสูงอื่น ๆ (I11-I15) Other hypertensive diseases | ร T | 15,714 | 24.45 | 2,453 | 43.23 | 3,578 | 30.34 | 4,705 | 21.74 | 2,385 | 14.78 | 2,593 | 28.76 |
| | ข M | 6,754 | 21.36 | 1,081 | 40.16 | 1,462 | 25.16 | 1,965 | 18.20 | 1,047 | 13.31 | 1,199 | 26.95 |
| | ญ F | 8,960 | 27.44 | 1,372 | 46.00 | 2,116 | 35.37 | 2,740 | 25.26 | 1,338 | 16.17 | 1,394 | 30.53 |
| 147 กล้ามเนื้อหัวใจตายเฉียบพลัน (I21-I22) Acute myocardial infarction | ร T | 64,874 | 100.95 | 6,521 | 114.92 | 12,822 | 108.73 | 16,173 | 74.73 | 19,038 | 117.94 | 10,320 | 114.46 |
| | ข M | 36,145 | 114.33 | 3,819 | 141.87 | 6,380 | 109.81 | 9,268 | 85.85 | 10,226 | 129.96 | 6,452 | 145.00 |
| | ญ F | 28,729 | 87.99 | 2,702 | 90.60 | 6,442 | 107.67 | 6,905 | 63.66 | 8,812 | 106.51 | 3,868 | 84.71 |
| 148 โรคหัวใจขาดเลือดอื่น ๆ (I20, I23-I25) Other ischaemic heart diseases | ร T | 209,879 | 326.58 | 30,612 | 539.49 | 38,062 | 322.75 | 49,466 | 228.57 | 63,589 | 393.95 | 28,150 | 312.22 |
| | ข M | 110,136 | 348.37 | 17,373 | 645.39 | 17,838 | 307.02 | 26,710 | 247.43 | 31,085 | 395.07 | 17,130 | 384.97 |
| | ญ F | 99,743 | 305.48 | 13,239 | 443.91 | 20,224 | 338.03 | 22,756 | 209.80 | 32,504 | 392.88 | 11,020 | 241.33 |
| 149 ก้อนเลือดอุดตันในหลอดเลือดดำใหญ่ ของปอด (I26) Pulmonary embolism | ร T | 3,262 | 5.08 | 807 | 14.22 | 543 | 4.60 | 775 | 3.58 | 694 | 4.30 | 443 | 4.91 |
| | ข M | 1,159 | 3.67 | 250 | 9.29 | 229 | 3.94 | 307 | 2.84 | 215 | 2.73 | 158 | 3.55 |
| | ญ F | 2,103 | 6.44 | 557 | 18.68 | 314 | 5.25 | 468 | 4.31 | 479 | 5.79 | 285 | 6.24 |
| 150 ความผิดปกติของการนำกระแสไฟฟ้าหัวใจ และหัวใจเต้นผิดจังหวะ (I44-I49) Conduction disorders and cardiac arrhythmias | ร T | 185,501 | 288.64 | 19,356 | 341.12 | 39,882 | 338.19 | 64,429 | 297.71 | 43,698 | 270.72 | 18,136 | 201.15 |
| | ข M | 87,228 | 275.91 | 9,238 | 343.18 | 18,137 | 312.17 | 30,953 | 286.73 | 20,245 | 257.30 | 8,655 | 194.51 |
| | ญ F | 98,273 | 300.98 | 10,118 | 339.26 | 21,745 | 363.45 | 33,476 | 308.63 | 23,453 | 283.48 | 9,481 | 207.63 |
| 151 หัวใจล้มเหลว (I50) Heart failure | ร T | 171,316 | 266.57 | 13,133 | 231.45 | 38,092 | 323.01 | 40,927 | 189.11 | 50,438 | 312.47 | 28,726 | 318.61 |
| | ข M | 74,483 | 235.59 | 5,936 | 220.52 | 15,726 | 270.67 | 18,740 | 173.60 | 21,251 | 270.08 | 12,830 | 288.34 |
| | ญ F | 96,833 | 296.57 | 7,197 | 241.32 | 22,366 | 373.83 | 22,187 | 204.55 | 29,187 | 352.79 | 15,896 | 348.11 |

ตาราง 2.4.2 (ต่อ)

Table 2.4.2 (Continued)

| สาเหตุการป่วย (Causes of illness) | ทั้งประเทศ Whole Country | | กรุงเทพมหานคร Bangkok | | ภาคเหนือ Northern Region | | ภาคตะวันออกเฉียงเหนือ North-eastern Region | | ภาคกลาง (ไม่รวม กทม.) Central Region (Excl. Bangkok Metro) | | ภาคใต้ Southern Region | | |
|----------------------------------------------------------------------------------------------------------------------------------------------------------------|-----------------------------|---------------|--------------------------|---------------|-----------------------------|---------------|-----------------------------------------------|---------------|------------------------------------------------------------------|---------------|---------------------------|---------------|--------|
| | จำนวน Number | อัตรา Rate | จำนวน Number | อัตรา Rate | จำนวน Number | อัตรา Rate | จำนวน Number | อัตรา Rate | จำนวน Number | อัตรา Rate | จำนวน Number | อัตรา Rate | |
| | | | | | | | | | | | | | |
| 152 โรคหัวใจอื่น ๆ (I27-I43, I51-I52) Other heart diseases | ร T | 96,539 | 150.22 | 12,865 | 226.73 | 19,613 | 166.31 | 30,642 | 141.59 | 22,945 | 142.15 | 10,474 | 116.17 |
| | ข M | 45,951 | 145.35 | 6,209 | 230.66 | 9,247 | 159.16 | 15,053 | 139.44 | 10,571 | 134.35 | 4,871 | 109.47 |
| | ญ F | 50,588 | 154.93 | 6,656 | 223.18 | 10,366 | 173.26 | 15,589 | 143.72 | 12,374 | 149.57 | 5,603 | 122.70 |
| 153 เลือดออกในสมอง (I60-I62) Intracranial haemorrhage | ร T | 45,471 | 70.75 | 4,456 | 78.53 | 10,696 | 90.70 | 12,408 | 57.33 | 12,851 | 79.61 | 5,060 | 56.12 |
| | ข M | 27,080 | 85.66 | 2,575 | 95.66 | 6,491 | 111.72 | 7,609 | 70.49 | 7,460 | 94.81 | 2,945 | 66.18 |
| | ญ F | 18,391 | 56.33 | 1,881 | 63.07 | 4,205 | 70.28 | 4,799 | 44.24 | 5,391 | 65.16 | 2,115 | 46.32 |
| 154 เนื้องอกสมอง (I63) Cerebral infarction | ร T | 77,689 | 120.89 | 7,603 | 133.99 | 15,882 | 134.67 | 22,121 | 102.21 | 22,195 | 137.50 | 9,888 | 109.67 |
| | ข M | 41,796 | 132.20 | 3,979 | 147.82 | 8,355 | 143.80 | 11,947 | 110.67 | 11,925 | 151.56 | 5,590 | 125.63 |
| | ญ F | 35,893 | 109.93 | 3,624 | 121.51 | 7,527 | 125.81 | 10,174 | 93.80 | 10,270 | 124.14 | 4,298 | 94.12 |
| 155 เป็นลมหมดสติที่ไม่จัดกลุ่มว่าเป็นจาก เลือดออกในสมองหรือเนื้องอกสมองตาย จากการขาดเลือด (I64) Stroke, not specified as haemorrhage or infarction | ร T | 17,591 | 27.37 | 829 | 14.61 | 3,519 | 29.84 | 7,370 | 34.05 | 3,539 | 21.92 | 2,334 | 25.89 |
| | ข M | 9,453 | 29.90 | 459 | 17.05 | 1,872 | 32.22 | 4,034 | 37.37 | 1,823 | 23.17 | 1,265 | 28.43 |
| | ญ F | 8,138 | 24.92 | 370 | 12.41 | 1,647 | 27.53 | 3,336 | 30.76 | 1,716 | 20.74 | 1,069 | 23.41 |
| 156 โรคหลอดเลือดในสมองอื่น ๆ (I65-I69) Other cerebrovascular diseases | ร T | 87,097 | 135.53 | 11,859 | 209.00 | 17,792 | 150.87 | 20,512 | 94.78 | 25,218 | 156.23 | 11,716 | 129.95 |
| | ข M | 46,854 | 148.20 | 6,221 | 231.10 | 9,468 | 162.96 | 11,439 | 105.97 | 13,389 | 170.16 | 6,337 | 142.41 |
| | ญ F | 40,243 | 123.25 | 5,638 | 189.05 | 8,324 | 139.13 | 9,073 | 83.65 | 11,829 | 142.98 | 5,379 | 117.80 |
| 157 อะtherosclerosis Atherosclerosis | ร T | 1,933 | 3.01 | 923 | 16.27 | 275 | 2.33 | 200 | 0.92 | 334 | 2.07 | 201 | 2.23 |
| | ข M | 1,011 | 3.20 | 484 | 17.98 | 136 | 2.34 | 100 | 0.93 | 177 | 2.25 | 114 | 2.56 |
| | ญ F | 922 | 2.82 | 439 | 14.72 | 139 | 2.32 | 100 | 0.92 | 157 | 1.90 | 87 | 1.91 |
| 158 โรคหลอดเลือดส่วนปลายอื่น ๆ (I73) Other peripheral vascular diseases | ร T | 1,373 | 2.14 | 280 | 4.93 | 243 | 2.06 | 210 | 0.97 | 394 | 2.44 | 246 | 2.73 |
| | ข M | 795 | 2.51 | 172 | 6.39 | 124 | 2.13 | 121 | 1.12 | 229 | 2.91 | 149 | 3.35 |
| | ญ F | 578 | 1.77 | 108 | 3.62 | 119 | 1.99 | 89 | 0.82 | 165 | 1.99 | 97 | 2.12 |

ตาราง 2.4.2 (ต่อ)

Table 2.4.2 (Continued)

| สาเหตุการป่วย (Causes of illness) | ทั้งประเทศ Whole Country | | กรุงเทพมหานคร Bangkok | | ภาคเหนือ Northern Region | | ภาคตะวันออกเฉียงเหนือ North-eastern Region | | ภาคกลาง (ไม่รวม กทม.) (Excl.Bangkok Metro) | | ภาคใต้ Southern Region | | |
|-------------------------------------------------------------------------------------------------------------------------------------------------------------------|-----------------------------|---------------|--------------------------|---------------|-----------------------------|---------------|-----------------------------------------------|---------------|-----------------------------------------------|---------------|---------------------------|---------------|--------|
| | จำนวน Number | อัตรา Rate | จำนวน Number | อัตรา Rate | จำนวน Number | อัตรา Rate | จำนวน Number | อัตรา Rate | จำนวน Number | อัตรา Rate | จำนวน Number | อัตรา Rate | |
| | | | | | | | | | | | | | |
| 159 ลิ้มเลือดและก้อนเลือดอุดตันที่หลอดเลือดแดง (I74) Atrial embolism and thrombosis | ร T | 5,246 | 8.16 | 947 | 16.69 | 1,075 | 9.12 | 1,406 | 6.50 | 1,145 | 7.09 | 673 | 7.46 |
| | ข M | 2,924 | 9.25 | 539 | 20.02 | 590 | 10.15 | 768 | 7.11 | 624 | 7.93 | 403 | 9.06 |
| | ญ F | 2,322 | 7.11 | 408 | 13.68 | 485 | 8.11 | 638 | 5.88 | 521 | 6.30 | 270 | 5.91 |
| 160 โรคของหลอดเลือดแดง หลอดเลือดแดงย่อย และเคปิลารีอื่น ๆ (I71-I72, I77-I79) Other diseases of arteries, arterioles and capillaries | ร T | 12,482 | 19.42 | 2,402 | 42.33 | 2,439 | 20.68 | 3,412 | 15.77 | 2,614 | 16.19 | 1,615 | 17.91 |
| | ข M | 7,022 | 22.21 | 1,472 | 54.68 | 1,330 | 22.89 | 1,820 | 16.86 | 1,421 | 18.06 | 979 | 22.00 |
| | ญ F | 5,460 | 16.72 | 930 | 31.18 | 1,109 | 18.54 | 1,592 | 14.68 | 1,193 | 14.42 | 636 | 13.93 |
| 161 หลอดเลือดดำอักเสบ หลอดเลือดดำอักเสบ มีลิ้มเลือดอุดตันเลือด และลิ้มเลือดในหลอดเลือดดำ (I80-I82) Phlebitis, thrombophlebitis, venous embolism and thrombosis | ร T | 17,673 | 27.50 | 2,758 | 48.61 | 3,675 | 31.16 | 5,245 | 24.24 | 3,981 | 24.66 | 2,014 | 22.34 |
| | ข M | 7,453 | 23.57 | 1,057 | 39.27 | 1,629 | 28.04 | 2,321 | 21.50 | 1,615 | 20.53 | 831 | 18.68 |
| | ญ F | 10,220 | 31.30 | 1,701 | 57.04 | 2,046 | 34.20 | 2,924 | 26.96 | 2,366 | 28.60 | 1,183 | 25.91 |
| 162 หลอดเลือดดำของระยะขางล่าง (I83) Varicose veins of lower extremities | ร T | 1,572 | 2.45 | 404 | 7.12 | 235 | 1.99 | 258 | 1.19 | 451 | 2.79 | 224 | 2.48 |
| | ข M | 637 | 2.01 | 138 | 5.13 | 103 | 1.77 | 133 | 1.23 | 187 | 2.38 | 76 | 1.71 |
| | ญ F | 935 | 2.86 | 266 | 8.92 | 132 | 2.21 | 125 | 1.15 | 264 | 3.19 | 148 | 3.24 |
| 163 โรคฝีดาษทวาร (I84) Haemorrhoids | ร T | 18,169 | 28.27 | 1,831 | 32.27 | 4,295 | 36.42 | 5,341 | 24.68 | 4,186 | 25.93 | 2,516 | 27.91 |
| | ข M | 10,669 | 33.75 | 1,044 | 38.78 | 2,589 | 44.56 | 3,063 | 28.37 | 2,509 | 31.89 | 1,464 | 32.90 |
| | ญ F | 7,500 | 22.97 | 787 | 26.39 | 1,706 | 28.51 | 2,278 | 21.00 | 1,677 | 20.27 | 1,052 | 23.04 |
| 164 โรคอื่น ๆ ของระบบไหลเวียนโลหิต (I85-199) Other diseases of the circulatory system | ร T | 40,931 | 63.69 | 3,887 | 68.50 | 11,027 | 93.51 | 11,345 | 52.42 | 10,573 | 65.50 | 4,099 | 45.46 |
| | ข M | 24,380 | 77.12 | 2,290 | 85.07 | 6,625 | 114.03 | 6,871 | 63.65 | 6,171 | 78.43 | 2,423 | 54.45 |
| | ญ F | 16,551 | 50.69 | 1,597 | 53.55 | 4,402 | 73.58 | 4,474 | 41.25 | 4,402 | 53.21 | 1,676 | 36.70 |
| 165 คออักเสบเฉียบพลันและต่อมทอนซิลอักเสบเฉียบพลัน (J02-J03) Acute pharyngitis and acute tonsillitis | ร T | 97,853 | 152.26 | 2,903 | 51.16 | 21,679 | 183.83 | 28,173 | 130.18 | 27,024 | 167.42 | 18,074 | 200.47 |
| | ข M | 50,057 | 158.33 | 1,580 | 58.70 | 11,307 | 194.61 | 14,153 | 131.11 | 13,929 | 177.03 | 9,088 | 204.24 |
| | ญ F | 47,796 | 146.38 | 1,323 | 44.36 | 10,372 | 173.36 | 14,020 | 129.26 | 13,095 | 158.28 | 8,986 | 196.79 |

| สาเหตุการป่วย (Causes of illness) | ทั้งประเทศ Whole Country | | กรุงเทพมหานคร Bangkok | | ภาคเหนือ Northern Region | | ภาคตะวันออกเฉียงเหนือ North-eastern Region | | ภาคกลาง (ไม่รวม กทม.) (Excl.Bangkok Metro) | | ภาคใต้ Southern Region | |
|---------------------------------------------------------------------------------------------------------------------------|-------------------------------|----------------------------|----------------------------|----------------------------|-----------------------------|----------------------------|-----------------------------------------------|----------------------------|-----------------------------------------------|----------------------------|----------------------------|----------------------------|
| | จำนวน Number | อัตรา Rate | จำนวน Number | อัตรา Rate | จำนวน Number | อัตรา Rate | จำนวน Number | อัตรา Rate | จำนวน Number | อัตรา Rate | จำนวน Number | อัตรา Rate |
| 166 กล้องเสียงและหลอดลมใหญ่อักเสบ เฉียบพลัน (J04) Acute laryngitis and tracheitis | 928 499 429 | 1.44 1.58 1.31 | 97 61 36 | 1.71 2.27 1.21 | 202 105 97 | 1.71 1.81 1.62 | 286 159 127 | 1.32 1.47 1.17 | 234 118 116 | 1.45 1.50 1.40 | 109 56 53 | 1.21 1.26 1.16 |
| 167 การติดเชื้อของทางเดินหายใจส่วนบนแบบ เฉียบพลันอื่น ๆ (J00-J01, J05-J06) Other acute upper respiratory infections | 85,345 44,753 40,592 | 132.80 141.56 124.32 | 5,427 2,966 2,461 | 95.64 110.18 82.52 | 15,009 8,096 6,913 | 127.27 139.34 115.55 | 27,474 14,407 13,067 | 126.95 133.46 120.47 | 21,920 11,624 10,296 | 135.80 147.73 124.45 | 15,515 7,660 7,855 | 172.08 172.15 172.02 |
| 168 ไข้หวัดใหญ่ (J09-J11) Influenza | 23,301 12,073 11,228 | 36.26 38.19 34.39 | 1,740 923 817 | 30.67 34.29 27.39 | 7,150 3,732 3,418 | 60.63 64.23 57.13 | 5,462 2,782 2,680 | 25.24 25.77 24.71 | 5,893 3,075 2,818 | 36.51 39.08 34.06 | 3,056 1,561 1,495 | 33.90 35.08 32.74 |
| 169 ปอดบวม (J12-J18) Pneumonia | 402,646 225,905 176,741 | 626.53 714.55 541.30 | 26,104 14,710 11,394 | 460.05 546.46 382.05 | 78,957 44,265 34,692 | 669.53 761.87 579.85 | 142,873 79,896 62,977 | 660.17 740.12 580.61 | 98,966 55,437 43,529 | 613.11 704.56 526.14 | 55,746 31,597 24,149 | 618.30 710.10 528.85 |
| 170 หลอดลมอักเสบเฉียบพลันและหลอดลมเล็ก อักเสบเฉียบพลัน (J20-J21) Acute bronchitis and acute bronchiolitis | 162,012 90,131 71,881 | 252.09 285.09 220.15 | 6,764 3,702 3,062 | 119.21 137.53 102.67 | 30,431 17,035 13,396 | 258.04 293.20 223.91 | 57,275 31,900 25,375 | 264.65 295.51 233.94 | 39,216 21,653 17,563 | 242.95 275.19 212.29 | 28,326 15,841 12,485 | 314.17 356.00 273.41 |
| 171 ไซนัสอักเสบเรื้อรัง (J32) Chronic sinusitis | 5,280 2,751 2,529 | 8.22 8.70 7.75 | 862 468 394 | 15.19 17.39 13.21 | 1,115 575 540 | 9.45 9.90 9.03 | 1,470 749 721 | 6.79 6.94 6.65 | 1,313 684 629 | 8.13 8.69 7.60 | 520 275 245 | 5.77 6.18 5.37 |
| 172 โรคอื่นของจมูกและไซนัส (J30-J31, J33-J34) Other diseases of nose and nasal sinuses | 12,010 6,555 5,455 | 18.69 20.73 16.71 | 2,512 1,436 1,076 | 44.27 53.35 36.08 | 2,259 1,221 1,038 | 19.16 21.02 17.35 | 2,444 1,343 1,101 | 11.29 12.44 10.15 | 3,384 1,830 1,554 | 20.96 23.26 18.78 | 1,411 725 686 | 15.65 16.29 15.02 |

ตาราง 2.4.2 (ต่อ)

Table 2.4.2 (Continued)

| สาเหตุการป่วย (Causes of illness) | ทั้งประเทศ Whole Country | | กรุงเทพมหานคร Bangkok | | ภาคเหนือ Northern Region | | ภาคตะวันออกเฉียงเหนือ North-eastern Region | | ภาคกลาง (ไม่รวม กทม.) Central Region (Excl.Bangkok Metro) | | ภาคใต้ Southern Region | |
|--------------------------------------------------------------------------------------------------------------------------------------------------------------|-----------------------------|---------------|--------------------------|---------------|-----------------------------|---------------|-----------------------------------------------|---------------|-----------------------------------------------------------------|---------------|---------------------------|---------------|
| | จำนวน Number | อัตรา Rate | จำนวน Number | อัตรา Rate | จำนวน Number | อัตรา Rate | จำนวน Number | อัตรา Rate | จำนวน Number | อัตรา Rate | จำนวน Number | อัตรา Rate |
| 173 โรคเรื้อรังของต่อมทอนซิลและต่อม น้ำเหลืองในคอ (J35) Chronic disease of tonsils and adenoids | ร T | 7,647 | 11.90 | 20.76 | 1,520 | 12.89 | 2,096 | 9.69 | 1,639 | 10.15 | 1,214 | 13.46 |
| | ข M | 4,212 | 13.32 | 729 | 27.08 | 841 | 14.47 | 1,074 | 9.95 | 946 | 622 | 13.98 |
| | ญ F | 3,435 | 10.52 | 449 | 15.06 | 679 | 11.35 | 1,022 | 9.42 | 693 | 592 | 12.96 |
| 174 โรคอื่น ๆ ของระบบหายใจส่วนบน (J36-J39) Other diseases of upper respiratory tract | ร T | 7,751 | 12.06 | 28.55 | 1,449 | 12.29 | 2,223 | 10.27 | 1,386 | 8.59 | 1,073 | 11.90 |
| | ข M | 4,543 | 14.37 | 910 | 33.81 | 807 | 13.89 | 1,339 | 12.40 | 854 | 633 | 14.23 |
| | ญ F | 3,208 | 9.82 | 710 | 23.81 | 642 | 10.73 | 884 | 8.15 | 532 | 440 | 9.64 |
| 175 โรคหลอดลมอักเสบ อักเสบ ปังพองและปอด ชนิดอุดกั้นแบบเรื้อรังอื่น (J40-J44) Bronchitis, emphysema and other chronic obstructive pulmonary diseases | ร T | 251,106 | 390.73 | 10,023 | 176.64 | 76,840 | 651.58 | 61,566 | 284.48 | 53,923 | 48,754 | 540.75 |
| | ข M | 180,922 | 572.27 | 7,682 | 285.38 | 47,497 | 817.50 | 48,359 | 447.97 | 41,910 | 35,474 | 797.23 |
| | ญ F | 70,184 | 214.95 | 2,341 | 78.50 | 29,343 | 490.45 | 13,207 | 121.76 | 12,013 | 13,280 | 290.82 |
| 176 โรคหืด (J45-J46) Asthma | ร T | 108,351 | 168.60 | 6,982 | 123.05 | 15,969 | 135.41 | 36,817 | 170.12 | 28,998 | 19,585 | 217.22 |
| | ข M | 41,972 | 132.76 | 2,817 | 104.65 | 6,419 | 110.48 | 14,658 | 135.78 | 10,891 | 7,187 | 161.52 |
| | ญ F | 66,379 | 203.30 | 4,165 | 139.66 | 9,550 | 159.62 | 22,159 | 204.29 | 18,107 | 12,398 | 271.51 |
| 177 โรคหลอดลมเล็ก ปังพอง (J47) Bronchiectasis | ร T | 13,312 | 20.71 | 1,052 | 18.54 | 2,448 | 20.76 | 5,685 | 26.27 | 2,532 | 1,595 | 17.69 |
| | ข M | 6,166 | 19.50 | 537 | 19.95 | 1,187 | 20.43 | 2,609 | 24.17 | 1,161 | 672 | 15.10 |
| | ญ F | 7,146 | 21.89 | 515 | 17.27 | 1,261 | 21.08 | 3,076 | 28.36 | 1,371 | 923 | 20.21 |
| 178 โรคฝุ่นสะสมในปอด (J60-J65) Pneumoconiosis | ร T | 184 | 0.29 | 12 | 0.21 | 23 | 0.20 | 66 | 0.30 | 47 | 36 | 0.40 |
| | ข M | 120 | 0.38 | 6 | 0.22 | 16 | 0.28 | 49 | 0.45 | 26 | 23 | 0.52 |
| | ญ F | 64 | 0.20 | 6 | 0.20 | 7 | 0.12 | 17 | 0.16 | 21 | 13 | 0.28 |
| 179 โรคอื่น ๆ ของระบบทางเดินหายใจ (J22, J66-J99) Other diseases of the respiratory system | ร T | 265,518 | 413.15 | 19,618 | 345.74 | 59,118 | 501.30 | 89,343 | 412.83 | 61,303 | 36,136 | 400.80 |
| | ข M | 155,259 | 491.09 | 10,635 | 395.08 | 34,306 | 590.46 | 53,208 | 492.89 | 35,536 | 21,574 | 484.84 |
| | ญ F | 110,259 | 337.69 | 8,983 | 301.21 | 24,812 | 414.72 | 36,135 | 333.15 | 25,767 | 14,562 | 318.90 |

| สาเหตุการป่วย (Causes of illness) | ทั้งประเทศ Whole Country | | กรุงเทพมหานคร Bangkok | | ภาคเหนือ Northern Region | | ภาคตะวันออกเฉียงเหนือ North-eastern Region | | ภาคกลาง (ไม่รวม กทม.) Central Region (Excl.Bangkok Metro) | | ภาคใต้ Southern Region | |
|------------------------------------------------------------------------------------------------------------------------------------|-----------------------------|----------------------------|--------------------------|----------------------------|-----------------------------|----------------------------|-----------------------------------------------|----------------------------|-----------------------------------------------------------------|----------------------------|----------------------------|----------------------------|
| | จำนวน Number | อัตรา Rate | จำนวน Number | อัตรา Rate | จำนวน Number | อัตรา Rate | จำนวน Number | อัตรา Rate | จำนวน Number | อัตรา Rate | จำนวน Number | อัตรา Rate |
| 180 ฟันผุ (K02) Dental caries | 7,784 4,152 3,632 | 12.11 13.13 11.12 | 1,539 852 687 | 27.12 31.65 23.04 | 1,392 767 625 | 11.80 13.20 10.45 | 2,032 1,031 1,001 | 9.39 9.55 9.23 | 1,703 898 805 | 10.55 11.41 9.73 | 1,118 604 514 | 12.40 13.57 11.26 |
| 181 ความผิดปกติอื่น ๆ ของฟันและโครงสร้าง (K00-K01, K03-K08) Other disorders of teeth and supporting structures | 17,426 9,561 7,865 | 27.12 30.24 24.09 | 1,731 1,029 702 | 30.51 38.23 23.54 | 4,006 2,155 1,851 | 33.97 37.09 30.94 | 6,861 3,798 3,063 | 31.70 35.18 28.24 | 3,079 1,659 1,420 | 19.08 21.08 17.16 | 1,749 920 829 | 19.40 20.68 18.15 |
| 182 โรคอื่น ๆ ของช่องปาก คอมน้ำลายและ ขากรรไกร (K09-K14) Other diseases of the oral cavity, salivary glands and jaws | 20,335 10,312 10,023 | 31.64 32.62 30.70 | 1,498 800 698 | 26.40 29.72 23.40 | 4,242 2,150 2,092 | 35.97 37.00 34.97 | 8,001 3,959 4,042 | 36.97 36.67 37.27 | 4,131 2,128 2,003 | 25.59 27.05 24.21 | 2,463 1,275 1,188 | 27.32 28.65 26.02 |
| 183 แผลเปื่อยของกระเพาะอาหารดูโอดนัม (K25-K27) Gastric and duodenal ulcer | 51,283 30,447 20,836 | 79.80 96.31 63.81 | 4,657 2,741 1,916 | 82.07 101.83 64.24 | 12,363 7,360 5,003 | 104.83 126.68 83.62 | 15,802 9,743 6,059 | 73.02 90.25 55.86 | 13,253 7,749 5,504 | 82.11 98.48 66.53 | 5,208 2,854 2,354 | 57.76 64.14 51.55 |
| 184 กระเพาะอาหารอักเสบและดูโอดนัมอักเสบ (K29) Gastritis and duodenitis | 81,987 43,284 38,703 | 127.57 136.91 118.53 | 5,366 2,828 2,538 | 94.57 105.06 85.10 | 16,338 8,621 7,717 | 138.54 148.38 128.98 | 26,926 14,711 12,215 | 124.42 136.28 112.62 | 20,979 10,944 10,035 | 129.97 139.09 121.29 | 12,378 6,180 6,198 | 137.29 138.89 135.73 |
| 185 โรคอื่น ๆ ของหลอดอาหาร กระเพาะและ ดูโอดนัม (K20-K23, K28, K30-K31) Other diseases of oesophagus, stomach and duodenum | 171,596 73,526 98,070 | 267.01 232.57 300.35 | 6,163 2,922 3,241 | 108.61 108.55 108.67 | 34,937 14,831 20,106 | 296.25 255.26 336.06 | 62,267 26,759 35,508 | 287.72 247.88 327.36 | 33,521 14,567 18,954 | 207.67 185.14 229.10 | 34,708 14,447 20,261 | 384.96 324.67 443.70 |
| 186 โรคของไส้ติ่ง (K35-K38) Diseases of appendix | 97,551 45,935 51,616 | 151.79 145.30 158.08 | 5,618 2,924 2,694 | 99.01 108.62 90.33 | 21,019 9,912 11,107 | 178.23 170.60 185.65 | 36,613 16,308 20,305 | 169.18 151.07 187.20 | 21,383 10,548 10,835 | 132.47 134.06 130.96 | 12,918 6,243 6,675 | 143.28 140.30 146.18 |

ตาราง 2.4.2 (ต่อ)

Table 2.4.2 (Continued)

| สาเหตุการป่วย (Causes of illness) | ทั้งประเทศ Whole Country | | กรุงเทพมหานคร Bangkok | | ภาคเหนือ Northern Region | | ภาคตะวันออกเฉียงเหนือ North-eastern Region | | ภาคกลาง (ไม่รวม กทม.) Central Region (Excl.Bangkok Metro) | | ภาคใต้ Southern Region | | |
|------------------------------------------------------------------------------------------------------------------------------|-----------------------------|---------------|--------------------------|---------------|-----------------------------|---------------|-----------------------------------------------|---------------|-----------------------------------------------------------------|---------------|---------------------------|---------------|--------|
| | จำนวน Number | อัตรา Rate | จำนวน Number | อัตรา Rate | จำนวน Number | อัตรา Rate | จำนวน Number | อัตรา Rate | จำนวน Number | อัตรา Rate | จำนวน Number | อัตรา Rate | |
| | | | | | | | | | | | | | |
| 187 ไส้เลื่อนที่บริเวณขาหนีบ (K40) Inguinal hernia | ร T | 31,280 | 48.67 | 2,995 | 52.78 | 7,185 | 60.93 | 9,589 | 44.31 | 6,892 | 42.70 | 4,619 | 51.23 |
| | ข M | 29,503 | 93.32 | 2,773 | 103.01 | 6,810 | 117.21 | 9,075 | 84.07 | 6,505 | 82.67 | 4,340 | 97.54 |
| | ญ F | 1,777 | 5.44 | 222 | 7.44 | 375 | 6.27 | 514 | 4.74 | 387 | 4.68 | 279 | 6.11 |
| 188 ไส้เลื่อนอื่น ๆ (K41-K46) Other hernia | ร T | 5,120 | 7.97 | 913 | 16.09 | 1,049 | 8.90 | 1,034 | 4.78 | 1,376 | 8.52 | 748 | 8.30 |
| | ข M | 2,445 | 7.73 | 387 | 14.38 | 547 | 9.41 | 521 | 4.83 | 623 | 7.92 | 367 | 8.25 |
| | ญ F | 2,675 | 8.19 | 526 | 17.64 | 502 | 8.39 | 513 | 4.73 | 753 | 9.10 | 381 | 8.34 |
| 189 โรคโครห์นและลำไส้ใหญ่อักเสบแผลเป็น (K50-K51) Crohn's disease and ulcerative colitis | ร T | 939 | 1.46 | 214 | 3.77 | 181 | 1.53 | 230 | 1.06 | 199 | 1.23 | 115 | 1.28 |
| | ข M | 429 | 1.36 | 94 | 3.49 | 86 | 1.48 | 110 | 1.02 | 75 | 0.95 | 64 | 1.44 |
| | ญ F | 510 | 1.56 | 120 | 4.02 | 95 | 1.59 | 120 | 1.11 | 124 | 1.50 | 51 | 1.12 |
| 190 ลำไส้ไม่ทำงานและลำไส้เกิดอุดตันแบบ ไม่ไต่เลื่อน (K56) Paralytic ileus and intestinal obstruction without hernia | ร T | 33,559 | 52.22 | 2,813 | 49.58 | 7,112 | 60.31 | 12,278 | 56.73 | 6,938 | 42.98 | 4,418 | 49.00 |
| | ข M | 20,245 | 64.04 | 1,518 | 56.39 | 4,301 | 74.03 | 7,511 | 69.58 | 4,111 | 52.25 | 2,804 | 63.02 |
| | ญ F | 13,314 | 40.78 | 1,295 | 43.42 | 2,811 | 46.98 | 4,767 | 43.95 | 2,827 | 34.17 | 1,614 | 35.35 |
| 191 โรคถุงติ่งของลำไส้ (K57) Diverticular disease of intestine | ร T | 5,375 | 8.36 | 961 | 16.94 | 1,245 | 10.56 | 1,177 | 5.44 | 1,422 | 8.81 | 570 | 6.32 |
| | ข M | 2,612 | 8.26 | 461 | 17.13 | 558 | 9.60 | 614 | 5.69 | 679 | 8.63 | 300 | 6.74 |
| | ญ F | 2,763 | 8.46 | 500 | 16.77 | 687 | 11.48 | 563 | 5.19 | 743 | 8.98 | 270 | 5.91 |
| 192 โรคอื่น ๆ ของลำไส้และเยื่อช่องท้อง (K52-K55, K58-K67) Other diseases of intestines and peritoneum | ร T | 94,742 | 147.42 | 9,572 | 168.69 | 19,246 | 163.20 | 29,264 | 135.22 | 22,319 | 138.27 | 14,341 | 159.06 |
| | ข M | 51,262 | 162.14 | 5,136 | 190.80 | 10,408 | 179.14 | 16,134 | 149.46 | 11,772 | 149.61 | 7,812 | 175.56 |
| | ญ F | 43,480 | 133.16 | 4,436 | 148.74 | 8,838 | 147.72 | 13,130 | 121.05 | 10,547 | 127.48 | 6,529 | 142.98 |
| 193 โรคตับเกี่ยวข้องกับแอลกอฮอล์ (K70) Alcoholic liver disease | ร T | 52,447 | 81.61 | 4,067 | 71.68 | 12,207 | 103.51 | 17,770 | 82.11 | 14,707 | 91.11 | 3,696 | 40.99 |
| | ข M | 40,955 | 129.54 | 3,237 | 120.25 | 9,843 | 169.41 | 13,896 | 128.73 | 10,662 | 135.51 | 3,317 | 74.54 |
| | ญ F | 11,492 | 35.20 | 830 | 27.83 | 2,364 | 39.51 | 3,874 | 35.72 | 4,045 | 48.89 | 379 | 8.30 |

| สาเหตุการป่วย (Causes of illness) | ทั้งประเทศ Whole Country | | กรุงเทพมหานคร Bangkok | | ภาคเหนือ Northern Region | | ภาคตะวันออกเฉียงเหนือ North-eastern Region | | ภาคกลาง (ไม่รวม กทม.) Central Region (Excl.Bangkok Metro) | | ภาคใต้ Southern Region | |
|----------------------------------------------------------------------------------------------------------------------------|--------------------------------------------------|----------------------------|--------------------------|----------------------------|-----------------------------|----------------------------|-----------------------------------------------|----------------------------|-----------------------------------------------------------------|----------------------------|---------------------------|----------------------------|
| | จำนวน Number | อัตรา Rate | จำนวน Number | อัตรา Rate | จำนวน Number | อัตรา Rate | จำนวน Number | อัตรา Rate | จำนวน Number | อัตรา Rate | จำนวน Number | อัตรา Rate |
| 194 โรคอื่น ๆ ของตับ (K71-K77) Other diseases of liver | ร T 130,798 ข M 81,618 ญ F 49,180 | 203.52 258.16 150.62 | 12,533 7,411 5,122 | 220.88 275.31 171.74 | 28,597 18,451 10,146 | 242.49 317.57 169.58 | 45,485 29,193 16,292 | 210.17 270.43 150.20 | 31,337 18,428 12,909 | 194.14 234.21 156.03 | 12,846 8,135 4,711 | 142.48 182.82 103.17 |
| 195 โรคน้ำในระบมน้ำดีและถุงน้ำดีอักเสบ (K80-K81) Cholelithiasis and cholecystitis | ร T 57,573 ข M 23,053 ญ F 34,520 | 89.58 72.92 105.72 | 6,034 2,545 3,489 | 106.34 94.54 116.99 | 12,129 4,743 7,386 | 102.85 81.63 123.45 | 23,222 9,547 13,675 | 107.30 88.44 126.08 | 11,525 4,514 7,011 | 71.40 57.37 84.74 | 4,663 1,704 2,959 | 51.72 38.29 64.80 |
| 196 คับอ้อนอักเสบเฉียบพลันและโรคอื่น ๆ ของตับอ่อน (K85-K86) Acute pancreatitis and other diseases of the pancreas | ร T 16,351 ข M 12,017 ญ F 4,334 | 25.44 38.01 13.27 | 1,881 1,273 608 | 33.15 47.29 20.39 | 3,752 2,774 978 | 31.82 47.74 16.35 | 4,946 3,819 1,127 | 22.85 35.38 10.39 | 4,162 3,014 1,148 | 25.78 38.31 13.88 | 1,610 1,137 473 | 17.86 25.55 10.36 |
| 197 โรคอื่น ๆ ของระบบย่อยอาหาร (K82-K83, K87-K93) Other diseases of the digestive system | ร T 119,232 ข M 75,128 ญ F 44,104 | 185.53 237.63 135.08 | 9,703 5,573 4,130 | 171.00 207.03 138.48 | 28,421 18,225 10,196 | 241.00 313.68 170.42 | 39,365 25,807 13,558 | 181.89 239.06 125.00 | 29,756 18,116 11,640 | 184.34 230.24 140.69 | 11,987 7,407 4,580 | 132.95 166.46 100.30 |
| 198 โรคอักเสบติดเชื้อของผิวหนังและเนื้อเยื่อ ใต้ผิวหนัง (L00-L08) Infection of the skin and subcutaneous tissue | ร T 146,069 ข M 82,087 ญ F 63,982 | 227.29 259.65 195.95 | 6,468 3,459 3,009 | 113.99 128.50 100.89 | 29,913 17,067 12,846 | 253.65 293.75 214.71 | 54,496 31,309 23,187 | 251.81 290.03 213.77 | 32,924 17,649 15,275 | 203.97 224.31 184.63 | 22,268 12,603 9,665 | 246.98 283.23 211.66 |
| 199 โรคอื่น ๆ ของผิวหนังและเนื้อเยื่อใต้ผิวหนัง (L10-L99) Other diseases of the skin and subcutaneous tissue | ร T 102,909 ข M 54,772 ญ F 48,137 | 160.13 173.25 147.43 | 10,923 5,556 5,367 | 192.50 206.40 179.96 | 21,607 11,688 9,919 | 183.22 201.17 165.79 | 29,791 16,322 13,469 | 137.66 151.20 124.18 | 27,599 14,207 13,392 | 170.98 180.56 161.87 | 12,989 6,999 5,990 | 144.07 157.29 131.18 |

ตาราง 2.4.2 (ต่อ)

Table 2.4.2 (Continued)

| สาเหตุการป่วย (Causes of illness) | ทั้งประเทศ Whole Country | | | กรุงเทพมหานคร Bangkok | | | ภาคเหนือ Northern Region | | | ภาคตะวันออกเฉียงเหนือ North-eastern Region | | | ภาคกลาง (ไม่รวม กทม.) Central Region (Excl.Bangkok Metro) | | | ภาคใต้ Southern Region | | |
|---------------------------------------------------------------------|-----------------------------|---------------|---------------|--------------------------|---------------|---------------|-----------------------------|---------------|---------------|-----------------------------------------------|---------------|---------------|-----------------------------------------------------------------|---------------|---------------|---------------------------|---------------|---------------|
| | จำนวน Number | อัตรา Rate | อัตรา Rate | จำนวน Number | อัตรา Rate | อัตรา Rate | จำนวน Number | อัตรา Rate | อัตรา Rate | จำนวน Number | อัตรา Rate | อัตรา Rate | จำนวน Number | อัตรา Rate | อัตรา Rate | จำนวน Number | อัตรา Rate | อัตรา Rate |
| 200 ข้ออักเสบรูมาตอยและข้ออักเสบหลายข้อ (M05-M14) | 118,246 | 183.99 | | 8,497 | 149.75 | | 31,489 | 267.02 | | 40,990 | 189.40 | | 25,524 | 158.13 | | 11,746 | 130.28 | |
| | 76,313 | 241.38 | | 5,442 | 202.17 | | 20,122 | 346.33 | | 26,014 | 240.98 | | 16,409 | 208.55 | | 8,326 | 187.11 | |
| | 41,933 | 128.43 | | 3,055 | 102.44 | | 11,367 | 189.99 | | 14,976 | 138.07 | | 9,115 | 110.17 | | 3,420 | 74.90 | |
| 201 โรคข้อเสื่อม (M15-M19) | 29,731 | 46.26 | | 5,854 | 103.17 | | 7,652 | 64.89 | | 4,666 | 21.56 | | 9,245 | 57.27 | | 2,314 | 25.67 | |
| | 7,027 | 22.23 | | 1,127 | 41.87 | | 2,090 | 35.97 | | 1,316 | 12.19 | | 1,960 | 24.91 | | 534 | 12.00 | |
| | 22,704 | 69.53 | | 4,727 | 158.50 | | 5,562 | 92.97 | | 3,350 | 30.89 | | 7,285 | 88.05 | | 1,780 | 38.98 | |
| 202 ความพิการของแขนขา (M20-M21) | 1,888 | 2.94 | | 745 | 13.13 | | 299 | 2.54 | | 392 | 1.81 | | 271 | 1.68 | | 181 | 2.01 | |
| | 870 | 2.75 | | 324 | 12.04 | | 128 | 2.20 | | 204 | 1.89 | | 121 | 1.54 | | 93 | 2.09 | |
| | 1,018 | 3.12 | | 421 | 14.12 | | 171 | 2.86 | | 188 | 1.73 | | 150 | 1.81 | | 88 | 1.93 | |
| 203 ความผิดปกติอื่น ๆ ของข้อ (M00-M03, M22-M25) | 19,512 | 30.36 | | 2,561 | 45.13 | | 4,074 | 34.55 | | 6,807 | 31.45 | | 3,773 | 23.37 | | 2,297 | 25.48 | |
| | 11,826 | 37.41 | | 1,686 | 62.63 | | 2,339 | 40.26 | | 4,146 | 38.41 | | 2,199 | 27.95 | | 1,456 | 32.72 | |
| | 7,686 | 23.54 | | 875 | 29.34 | | 1,735 | 29.00 | | 2,661 | 24.53 | | 1,574 | 19.03 | | 841 | 18.42 | |
| 204 ความผิดปกติของระบบเนื้อเยื่อประสาน (M30-M36) | 21,516 | 33.48 | | 2,770 | 48.82 | | 4,500 | 38.16 | | 7,714 | 35.64 | | 4,315 | 26.73 | | 2,217 | 24.59 | |
| | 3,907 | 12.36 | | 514 | 19.09 | | 845 | 14.54 | | 1,476 | 13.67 | | 737 | 9.37 | | 335 | 7.53 | |
| | 17,609 | 53.93 | | 2,256 | 75.65 | | 3,655 | 61.09 | | 6,238 | 57.51 | | 3,578 | 43.25 | | 1,882 | 41.21 | |
| 205 กระดูกสันหลังและหมอนรองกระดูกสันหลัง อื่นๆ ผิดปกติ (M50-M51) | 8,763 | 13.64 | | 968 | 17.06 | | 1,983 | 16.82 | | 3,071 | 14.19 | | 1,830 | 11.34 | | 911 | 10.10 | |
| | 4,458 | 14.10 | | 478 | 17.76 | | 959 | 16.51 | | 1,640 | 15.19 | | 886 | 11.26 | | 495 | 11.12 | |
| | 4,305 | 13.18 | | 490 | 16.43 | | 1,024 | 17.12 | | 1,431 | 13.19 | | 944 | 11.41 | | 416 | 9.11 | |
| 206 พยาธิสภาพของหลังส่วนอื่น ๆ (M40-M49, M53-M54) | 61,497 | 95.69 | | 6,186 | 109.02 | | 17,402 | 147.56 | | 18,462 | 85.31 | | 12,770 | 79.11 | | 6,677 | 74.06 | |
| | 24,535 | 77.61 | | 2,502 | 92.95 | | 6,690 | 115.15 | | 7,857 | 72.78 | | 4,795 | 60.94 | | 2,691 | 60.48 | |
| | 36,962 | 113.20 | | 3,684 | 123.53 | | 10,712 | 179.04 | | 10,605 | 97.77 | | 7,975 | 96.40 | | 3,986 | 87.29 | |

ตาราง 2.4.2 (ต่อ)

Table 2.4.2 (Continued)

| สาเหตุการป่วย (Causes of illness) | ทั้งประเทศ Whole Country | | กรุงเทพมหานคร Bangkok | | ภาคเหนือ Northern Region | | ภาคตะวันออกเฉียงเหนือ North-eastern Region | | ภาคกลาง (ไม่รวม กทม.) Central Region (Excl.Bangkok Metro) | | ภาคใต้ Southern Region | |
|------------------------------------------------------------------------------------------------------------------------------------------|------------------------------------|----------------------------|--------------------------|---------------------------|-----------------------------|----------------------------|-----------------------------------------------|----------------------------|-----------------------------------------------------------------|---------------------------|---------------------------|----------------------------|
| | จำนวน Number | อัตรา Rate | จำนวน Number | อัตรา Rate | จำนวน Number | อัตรา Rate | จำนวน Number | อัตรา Rate | จำนวน Number | อัตรา Rate | จำนวน Number | อัตรา Rate |
| 207 เนื้อเยื่อผิดปกติ (M60-M79) Soft tissue disorders | ร T ๔๑,๔๐๒ ๔๑,๕๘๗ | 129.13 130.96 127.37 | 4,285 2,146 2,139 | 75.52 79.72 71.72 | 19,250 9,206 10,044 | 163.23 158.45 167.88 | 31,706 16,653 15,053 | 146.50 154.26 138.78 | 15,368 7,585 7,783 | 95.21 96.40 94.07 | 12,380 5,812 6,568 | 137.31 130.62 143.84 |
| 208 ความผิดปกติของความหนาแน่นของเนื้อ กระดูกและโครงสร้าง (M80-M85) Disorders of bone density and structure | ร T ๔,๙๖๒ ๑๐,๗๓๓ | 24.42 15.70 32.87 | 2,138 668 1,470 | 37.68 24.82 49.29 | 4,218 1,206 3,012 | 35.77 20.76 50.34 | 4,532 1,513 3,019 | 20.94 14.02 27.83 | 3,101 921 2,180 | 19.21 11.71 26.35 | 1,706 654 1,052 | 18.92 14.70 23.04 |
| 209 กระดูกอักเสบ (M86) Osteomyelitis | ร T ๕,๗๘๘ 3,333 | 14.19 18.31 10.21 | 797 522 275 | 14.05 19.39 9.22 | 1,771 1,095 676 | 15.02 18.85 11.30 | 3,296 2,134 1,162 | 15.23 19.77 10.71 | 2,164 1,342 822 | 13.41 17.06 9.94 | 1,093 695 398 | 12.12 15.62 8.72 |
| 210 โรคอื่นๆ ของระบบกล้ามเนื้อและเนื้อเยื่อ ประสาน (M87-M99) Other diseases of the musculoskeletal system and connective tissue | ร T ๑๒,๓๒๑ ๖,๒๖๐ ๖,๐๖๑ | 19.17 19.80 18.56 | 1,669 808 861 | 29.41 30.02 28.87 | 2,651 1,307 1,344 | 22.48 22.50 22.46 | 3,436 1,856 1,580 | 15.88 17.19 14.57 | 2,842 1,386 1,456 | 17.61 17.62 17.60 | 1,723 903 820 | 19.11 20.29 17.96 |
| 211 กลุ่มอาการไตอักเสบเฉียบพลันและชนิด กำเริบเร็ว (N00-N01) Acute and rapidly progressive nephritic syndromes | ร T ๓,๙๖๗ 2,๒๘๒ 1,685 | 6.17 7.22 5.16 | 293 141 152 | 5.16 5.24 5.10 | 794 444 350 | 6.73 7.64 5.85 | 1,176 705 471 | 5.43 6.53 4.34 | 636 372 264 | 3.94 4.73 3.19 | 1,068 620 448 | 11.85 13.93 9.81 |
| 212 โรคของหน่วยไตอื่น ๆ (N02-N08) Other glomerular diseases | ร T ๑๕,๓๖๙ ๒๓,๒๓๓ | 60.07 48.61 71.15 | 4,861 1,999 2,862 | 85.67 74.26 95.96 | 5,870 2,325 3,545 | 49.78 40.02 59.25 | 15,974 6,004 9,970 | 73.81 55.62 91.92 | 6,856 2,888 3,968 | 42.47 36.70 47.96 | 5,041 2,153 2,888 | 55.91 48.39 63.25 |
| 213 โรคของท่อและเนื้อเยื่อระหว่างท่อในไต (N10-N16) Renal tubulo-interstitial diseases | ร T ๑๐๖,๐๒๒ ๓๕,๗๙๖ ๗๐,๒๒๖ | 164.97 113.22 215.08 | 7,102 2,500 4,602 | 125.16 92.87 154.31 | 24,639 8,960 15,679 | 208.93 154.22 262.06 | 37,290 13,420 23,870 | 172.31 124.32 220.07 | 23,349 6,744 16,605 | 144.65 85.71 200.71 | 13,642 4,172 9,470 | 151.31 93.76 207.39 |

ตาราง 2.4.2 (ต่อ)

Table 2.4.2 (Continued)

| สาเหตุการป่วย (Causes of illness) | ทั้งประเทศ Whole Country | | กรุงเทพมหานคร Bangkok | | ภาคเหนือ Northern Region | | ภาคตะวันออกเฉียงเหนือ North-eastern Region | | ภาคกลาง (ไม่รวม กทม.) Central Region (Excl.Bangkok Metro) | | ภาคใต้ Southern Region | |
|---------------------------------------------------------------------------------------------------|-----------------------------|---------------|--------------------------|---------------|-----------------------------|---------------|-----------------------------------------------|---------------|-----------------------------------------------------------------|---------------|---------------------------|---------------|
| | จำนวน Number | อัตรา Rate | จำนวน Number | อัตรา Rate | จำนวน Number | อัตรา Rate | จำนวน Number | อัตรา Rate | จำนวน Number | อัตรา Rate | จำนวน Number | อัตรา Rate |
| 214 ไตวาย (N17-N19) Renal failure | 477,797 | 743.46 | 37,224 | 656.02 | 99,871 | 846.87 | 190,860 | 881.91 | 102,346 | 634.05 | 47,496 | 526.80 |
| | 237,000 | 749.65 | 19,446 | 722.40 | 51,743 | 890.58 | 89,859 | 832.41 | 50,560 | 642.58 | 25,392 | 570.65 |
| | 240,797 | 737.48 | 17,778 | 596.11 | 48,128 | 804.43 | 101,001 | 931.17 | 51,786 | 625.95 | 22,104 | 484.06 |
| 215 นิ่วในระบบทางเดินปัสสาวะ (N20-N23) Urolithiasis | 63,558 | 98.90 | 2,197 | 38.72 | 19,458 | 165.00 | 27,172 | 125.55 | 7,152 | 44.31 | 7,579 | 84.06 |
| | 38,919 | 123.10 | 1,263 | 46.92 | 12,533 | 215.71 | 16,635 | 154.10 | 4,049 | 51.46 | 4,439 | 99.76 |
| | 24,639 | 75.46 | 934 | 31.32 | 6,925 | 115.75 | 10,537 | 97.15 | 3,103 | 37.51 | 3,140 | 68.76 |
| 216 กระเพาะปัสสาวะอักเสบ (N30) Cystitis | 25,647 | 39.91 | 1,207 | 21.27 | 6,790 | 57.58 | 6,842 | 31.61 | 6,538 | 40.50 | 4,270 | 47.36 |
| | 7,571 | 23.95 | 282 | 10.48 | 2,159 | 37.16 | 2,085 | 19.31 | 1,919 | 24.39 | 1,126 | 25.31 |
| | 18,076 | 55.36 | 925 | 31.02 | 4,631 | 77.40 | 4,757 | 43.86 | 4,619 | 55.83 | 3,144 | 68.85 |
| 217 โรคอื่น ๆ ของระบบทางเดินปัสสาวะ (N25-N29, N31-N39) Other diseases of the urinary system | 196,611 | 305.93 | 18,173 | 320.27 | 47,922 | 406.36 | 54,446 | 251.58 | 53,196 | 329.56 | 22,874 | 253.70 |
| | 78,159 | 247.22 | 7,035 | 261.34 | 19,749 | 339.91 | 22,545 | 208.85 | 19,618 | 249.33 | 9,212 | 207.03 |
| | 118,452 | 362.78 | 11,138 | 373.46 | 28,173 | 470.89 | 31,901 | 294.11 | 33,578 | 405.86 | 13,662 | 299.19 |
| 218 ต่อมลูกหมากโตจากการเพิ่มจำนวนเซลล์ (N40) Hyperplasia of prostate | 57,592 | 182.17 | 7,359 | 273.38 | 12,949 | 222.87 | 13,052 | 120.91 | 15,851 | 201.45 | 8,381 | 188.35 |
| | 57,592 | 182.17 | 7,359 | 273.38 | 12,949 | 222.87 | 13,052 | 120.91 | 15,851 | 201.45 | 8,381 | 188.35 |
| | 0 | 0.00 | 0 | 0.00 | 0 | 0.00 | 0 | 0.00 | 0 | 0.00 | 0 | 0.00 |
| 219 ความผิดปกติอื่น ๆ ของต่อมลูกหมาก (N41-N42) Other disorders of prostate | 737 | 2.33 | 144 | 5.35 | 157 | 2.70 | 199 | 1.84 | 153 | 1.94 | 84 | 1.89 |
| | 737 | 2.33 | 144 | 5.35 | 157 | 2.70 | 199 | 1.84 | 153 | 1.94 | 84 | 1.89 |
| | 0 | 0.00 | 0 | 0.00 | 0 | 0.00 | 0 | 0.00 | 0 | 0.00 | 0 | 0.00 |
| 220 ถุงน้ำและถุงที่มีอสุจิอื่น ๆ (N43) Hydrocele and spermatocele | 3,226 | 10.20 | 330 | 12.26 | 714 | 12.29 | 1,029 | 9.53 | 657 | 8.35 | 496 | 11.15 |
| | 3,226 | 10.20 | 330 | 12.26 | 714 | 12.29 | 1,029 | 9.53 | 657 | 8.35 | 496 | 11.15 |
| | 0 | 0.00 | 0 | 0.00 | 0 | 0.00 | 0 | 0.00 | 0 | 0.00 | 0 | 0.00 |

ตาราง 2.4.2 (ต่อ)

Table 2.4.2 (Continued)

| สาเหตุการป่วย (Causes of illness) | ทั้งประเทศ Whole Country | | กรุงเทพมหานคร Bangkok | | ภาคเหนือ Northern Region | | ภาคตะวันออกเฉียงเหนือ North-eastern Region | | ภาคกลาง (ไม่รวม กทม.) Central Region (Excl.Bangkok Metro) | | ภาคใต้ Southern Region | |
|-----------------------------------------------------------------------------------------------------------------------------|-----------------------------|---------------|--------------------------|---------------|-----------------------------|---------------|-----------------------------------------------|---------------|-----------------------------------------------------------------|---------------|---------------------------|---------------|
| | จำนวน Number | อัตรา Rate | จำนวน Number | อัตรา Rate | จำนวน Number | อัตรา Rate | จำนวน Number | อัตรา Rate | จำนวน Number | อัตรา Rate | จำนวน Number | อัตรา Rate |
| 221 หนองหัวปลาของคชชาติวาทินไป ปลาสลิด รูปได้ไม่ได้อธิบาย (N47) Redundant prepuce, phimosis and paraphimosis | ร T 4,563 | 14.43 | 339 | 12.59 | 984 | 16.94 | 1,622 | 15.03 | 1,073 | 13.64 | 545 | 12.25 |
| | ช M 4,563 | 14.43 | 339 | 12.59 | 984 | 16.94 | 1,622 | 15.03 | 1,073 | 13.64 | 545 | 12.25 |
| | ญ F 0 | 0.00 | 0 | 0.00 | 0 | 0.00 | 0 | 0.00 | 0 | 0.00 | 0 | 0.00 |
| 222 โรคอื่น ๆ ของอวัยวะสืบพันธุ์ชาย (N44-N46, N48-N51) Other diseases of male genital organs | ร T 10,078 | 31.88 | 598 | 22.22 | 1,944 | 33.46 | 3,814 | 35.33 | 2,160 | 27.45 | 1,562 | 35.10 |
| | ช M 10,078 | 31.88 | 598 | 22.22 | 1,944 | 33.46 | 3,814 | 35.33 | 2,160 | 27.45 | 1,562 | 35.10 |
| | ญ F 0 | 0.00 | 0 | 0.00 | 0 | 0.00 | 0 | 0.00 | 0 | 0.00 | 0 | 0.00 |
| 223 ความผิดปกติของเต้านม (N60-N64) Disorders of breast | ร T 7,688 | 11.96 | 679 | 11.97 | 1,593 | 13.51 | 2,531 | 11.70 | 1,483 | 9.19 | 1,402 | 15.55 |
| | ช M 495 | 1.57 | 52 | 1.93 | 94 | 1.62 | 155 | 1.44 | 102 | 1.30 | 92 | 2.07 |
| | ญ F 7,193 | 22.03 | 627 | 21.02 | 1,499 | 25.05 | 2,376 | 21.91 | 1,381 | 16.69 | 1,310 | 28.69 |
| 224 ปีกมดลูกและรังไข่อักเสบ (N70) Salpingitis and oophoritis | ร T 2,377 | 7.28 | 326 | 10.93 | 414 | 6.92 | 815 | 7.51 | 536 | 6.48 | 286 | 6.26 |
| | ช M 0 | 0.00 | 0 | 0.00 | 0 | 0.00 | 0 | 0.00 | 0 | 0.00 | 0 | 0.00 |
| | ญ F 2,377 | 7.28 | 326 | 10.93 | 414 | 6.92 | 815 | 7.51 | 536 | 6.48 | 286 | 6.26 |
| 225 ปากมดลูกอักเสบ (N72) Inflammatory disease of cervix uteri | ร T 823 | 2.52 | 273 | 9.15 | 146 | 2.44 | 199 | 1.83 | 114 | 1.38 | 91 | 1.99 |
| | ช M 0 | 0.00 | 0 | 0.00 | 0 | 0.00 | 0 | 0.00 | 0 | 0.00 | 0 | 0.00 |
| | ญ F 823 | 2.52 | 273 | 9.15 | 146 | 2.44 | 199 | 1.83 | 114 | 1.38 | 91 | 1.99 |
| 226 การอักเสบอื่นๆ ของอวัยวะใน อุ้งเชิงกรานสตรี (N71, N73-N77) Other inflammatory diseases of female pelvic organs | ร T 18,826 | 57.66 | 1,622 | 54.39 | 3,567 | 59.62 | 6,425 | 59.24 | 4,307 | 52.06 | 2,905 | 63.62 |
| | ช M 0 | 0.00 | 0 | 0.00 | 0 | 0.00 | 0 | 0.00 | 0 | 0.00 | 0 | 0.00 |
| | ญ F 18,826 | 57.66 | 1,622 | 54.39 | 3,567 | 59.62 | 6,425 | 59.24 | 4,307 | 52.06 | 2,905 | 63.62 |
| 227 เชื้อหนองภายใน (N80) Endometriosis | ร T 11,291 | 34.58 | 2,796 | 93.75 | 1,664 | 27.81 | 3,597 | 33.16 | 1,657 | 20.03 | 1,577 | 34.54 |
| | ช M 0 | 0.00 | 0 | 0.00 | 0 | 0.00 | 0 | 0.00 | 0 | 0.00 | 0 | 0.00 |
| | ญ F 11,291 | 34.58 | 2,796 | 93.75 | 1,664 | 27.81 | 3,597 | 33.16 | 1,657 | 20.03 | 1,577 | 34.54 |

ตาราง 2.4.2 (ต่อ)

Table 2.4.2 (Continued)

| สาเหตุการป่วย (Causes of illness) | ทั้งประเทศ Whole Country | | กรุงเทพมหานคร Bangkok | | ภาคเหนือ Northern Region | | ภาคตะวันออกเฉียงเหนือ North-eastern Region | | ภาคกลาง (ไม่รวม กทม.) Central Region (Excl. Bangkok Metro) | | ภาคใต้ Southern Region | |
|---------------------------------------------------------------------------------------------------------------------------------------------------------------|-----------------------------|---------------|--------------------------|---------------|-----------------------------|---------------|-----------------------------------------------|---------------|------------------------------------------------------------------|---------------|---------------------------|---------------|
| | จำนวน Number | อัตรา Rate | จำนวน Number | อัตรา Rate | จำนวน Number | อัตรา Rate | จำนวน Number | อัตรา Rate | จำนวน Number | อัตรา Rate | จำนวน Number | อัตรา Rate |
| 228 การรื้อถอนตัวออกของอวัยวะสืบพันธุ์สตรี (N81) Female genital prolapse | ร T 5,219 | 15.98 | 682 | 22.87 | 1,156 | 19.32 | 1,831 | 16.88 | 968 | 11.70 | 582 | 12.75 |
| | ข M 0 | 0.00 | 0 | 0.00 | 0 | 0.00 | 0 | 0.00 | 0 | 0.00 | 0 | 0.00 |
| | ญ F 5,219 | 15.98 | 682 | 22.87 | 1,156 | 19.32 | 1,831 | 16.88 | 968 | 11.70 | 582 | 12.75 |
| 229 ความผิดปกติอื่นที่ไม่ใช่การอักเสบของ รังไข่ ท่อนำไข่ และเอ็นยึดมดลูก (N83) Noninflammatory disorders of ovary, fallopian tube and broad ligament | ร T 8,190 | 25.08 | 1,058 | 35.48 | 1,338 | 22.36 | 2,761 | 25.45 | 1,762 | 21.30 | 1,271 | 27.83 |
| | ข M 0 | 0.00 | 0 | 0.00 | 0 | 0.00 | 0 | 0.00 | 0 | 0.00 | 0 | 0.00 |
| | ญ F 8,190 | 25.08 | 1,058 | 35.48 | 1,338 | 22.36 | 2,761 | 25.45 | 1,762 | 21.30 | 1,271 | 27.83 |
| 230 ความผิดปกติของระดู (N91-N92) Disorders of menstruation | ร T 9,439 | 28.91 | 507 | 17.00 | 1,648 | 27.55 | 3,338 | 30.77 | 2,202 | 26.62 | 1,744 | 38.19 |
| | ข M 0 | 0.00 | 0 | 0.00 | 0 | 0.00 | 0 | 0.00 | 0 | 0.00 | 0 | 0.00 |
| | ญ F 9,439 | 28.91 | 507 | 17.00 | 1,648 | 27.55 | 3,338 | 30.77 | 2,202 | 26.62 | 1,744 | 38.19 |
| 231 การหมดประจำเดือนและความผิดปกติอื่น ในระยะหมดประจำเดือน (N95) Menopausal and other perimenopausal disorders | ร T 3,744 | 11.47 | 322 | 10.80 | 746 | 12.47 | 1,199 | 11.05 | 829 | 10.02 | 648 | 14.19 |
| | ข M 0 | 0.00 | 0 | 0.00 | 0 | 0.00 | 0 | 0.00 | 0 | 0.00 | 0 | 0.00 |
| | ญ F 3,744 | 11.47 | 322 | 10.80 | 746 | 12.47 | 1,199 | 11.05 | 829 | 10.02 | 648 | 14.19 |
| 232 ภาวะมีบุตรยากในสตรี (N97) Female infertility | ร T 332 | 1.02 | 103 | 3.45 | 32 | 0.53 | 85 | 0.78 | 32 | 0.39 | 80 | 1.75 |
| | ข M 0 | 0.00 | 0 | 0.00 | 0 | 0.00 | 0 | 0.00 | 0 | 0.00 | 0 | 0.00 |
| | ญ F 332 | 1.02 | 103 | 3.45 | 32 | 0.53 | 85 | 0.78 | 32 | 0.39 | 80 | 1.75 |
| 233 ความผิดปกติอื่นๆ ของท่อทางเดินปัสสาวะ และสืบพันธุ์ (N82, N84-N90, N93-N94, N96, N98-N99) Other disorders of genitourinary tract | ร T 23,844 | 73.03 | 2,264 | 75.91 | 4,845 | 80.98 | 7,960 | 73.39 | 4,734 | 57.22 | 4,041 | 88.50 |
| | ข M 0 | 0.00 | 0 | 0.00 | 0 | 0.00 | 0 | 0.00 | 0 | 0.00 | 0 | 0.00 |
| | ญ F 23,844 | 73.03 | 2,264 | 75.91 | 4,845 | 80.98 | 7,960 | 73.39 | 4,734 | 57.22 | 4,041 | 88.50 |

ตาราง 2.4.2 (ต่อ)

Table 2.4.2 (Continued)

| สาเหตุการป่วย (Causes of illness) | ทั้งประเทศ Whole Country | | กรุงเทพมหานคร Bangkok | | ภาคเหนือ Northern Region | | ภาคตะวันออกเฉียงเหนือ North-eastern Region | | ภาคกลาง (ไม่รวม กทม.) Central Region (Excl.Bangkok Metro) | | ภาคใต้ Southern Region | |
|-------------------------------------------------------------------------------------------------|-----------------------------|---------------|--------------------------|---------------|-----------------------------|---------------|-----------------------------------------------|---------------|-----------------------------------------------------------------|---------------|---------------------------|---------------|
| | จำนวน Number | อัตรา Rate | จำนวน Number | อัตรา Rate | จำนวน Number | อัตรา Rate | จำนวน Number | อัตรา Rate | จำนวน Number | อัตรา Rate | จำนวน Number | อัตรา Rate |
| 234 แพ้งเอง (O03) | 18,716 | 57.32 | 1,303 | 43.69 | 2,172 | 36.30 | 6,414 | 59.13 | 4,746 | 57.37 | 4,081 | 89.37 |
| Spontaneous abortion | 0 | 0.00 | 0 | 0.00 | 0 | 0.00 | 0 | 0.00 | 0 | 0.00 | 0 | 0.00 |
| หญิง F | 18,716 | 57.32 | 1,303 | 43.69 | 2,172 | 36.30 | 6,414 | 59.13 | 4,746 | 57.37 | 4,081 | 89.37 |
| 235 การทำแท้งโดยเหตุผลทางการแพทย์ (O04) | 1,571 | 4.81 | 125 | 4.19 | 321 | 5.37 | 627 | 5.78 | 251 | 3.03 | 247 | 5.41 |
| Medical abortion | 0 | 0.00 | 0 | 0.00 | 0 | 0.00 | 0 | 0.00 | 0 | 0.00 | 0 | 0.00 |
| หญิง F | 1,571 | 4.81 | 125 | 4.19 | 321 | 5.37 | 627 | 5.78 | 251 | 3.03 | 247 | 5.41 |
| 236 การตั้งครรภ์อื่น ๆ ที่สิ้นสุดโดยการแท้ง (O00-O02, O05-O08) | 33,793 | 103.50 | 2,066 | 69.27 | 6,061 | 101.31 | 10,595 | 97.68 | 6,473 | 78.24 | 8,598 | 188.29 |
| Other pregnancies with abortive outcome | 0 | 0.00 | 0 | 0.00 | 0 | 0.00 | 0 | 0.00 | 0 | 0.00 | 0 | 0.00 |
| หญิง F | 33,793 | 103.50 | 2,066 | 69.27 | 6,061 | 101.31 | 10,595 | 97.68 | 6,473 | 78.24 | 8,598 | 188.29 |
| 237 การบวม การมีโปรตีนในปัสสาวะ และความดันโลหิตสูงขณะตั้งครรภ์ และคลอดและระยะหลังคลอด (O10-O16) | 23,753 | 72.75 | 1,548 | 51.91 | 3,520 | 58.83 | 7,601 | 70.08 | 5,615 | 67.87 | 5,469 | 119.77 |
| Oedema, proteinuria and hypertensive disorders in pregnancy, childbirth and the puerperium | 0 | 0.00 | 0 | 0.00 | 0 | 0.00 | 0 | 0.00 | 0 | 0.00 | 0 | 0.00 |
| หญิง F | 23,753 | 72.75 | 1,548 | 51.91 | 3,520 | 58.83 | 7,601 | 70.08 | 5,615 | 67.87 | 5,469 | 119.77 |
| 238 รกเกาะต่ำ รกลอกตัวก่อนกำหนด และตกเลือดก่อนคลอด (O44-O46) | 6,830 | 20.92 | 401 | 13.45 | 1,147 | 19.17 | 2,264 | 20.87 | 1,548 | 18.71 | 1,470 | 32.19 |
| Placenta praevia, premature separation of placenta and antepartum haemorrhage | 0 | 0.00 | 0 | 0.00 | 0 | 0.00 | 0 | 0.00 | 0 | 0.00 | 0 | 0.00 |
| หญิง F | 6,830 | 20.92 | 401 | 13.45 | 1,147 | 19.17 | 2,264 | 20.87 | 1,548 | 18.71 | 1,470 | 32.19 |

ตาราง 2.4.2 (ต่อ)

Table 2.4.2 (Continued)

| สาเหตุการป่วย (Causes of illness) | ทั้งประเทศ Whole Country | | กรุงเทพมหานคร Bangkok | | ภาคเหนือ Northern Region | | ภาคตะวันออกเฉียงเหนือ North-eastern Region | | ภาคกลาง (ไม่รวม กทม.) Central Region (Excl Bangkok Metro) | | ภาคใต้ Southern Region | |
|--------------------------------------------------------------------------------------------------------------------------------------------------------------------------------------------------------------------------------------|----------------------------------------------|--------------------------|--------------------------|--------------------------|-----------------------------|--------------------------|-----------------------------------------------|------------------------------|-----------------------------------------------------------------|--------------------------|---------------------------|------------------------------|
| | จำนวน Number | อัตรา Rate | จำนวน Number | อัตรา Rate | จำนวน Number | อัตรา Rate | จำนวน Number | อัตรา Rate | จำนวน Number | อัตรา Rate | จำนวน Number | อัตรา Rate |
| 239 การดูแลมารดาอื่นๆ ที่มีปัญหาเกี่ยวกับ ทารกในครรภ์ และถุงน้ำคร่ำ และปัญหาที่ อาจจะเกิดขึ้นในระยะคลอด (O30-O43, O47-O48) Other maternal care related to fetus and amniotic cavity and possible delivery problems | ร T 155,402 ข M 0 ญ F 155,402 | 475.94 0.00 475.94 | 9,410 0 9,410 | 315.52 0.00 315.52 | 25,645 0 25,645 | 428.64 0.00 428.64 | 49,865 0 49,865 | 459.73 0.00 459.73 | 33,405 0 33,405 | 403.77 0.00 403.77 | 37,077 0 37,077 | 811.96 0.00 811.96 |
| 240 การคลอดติดขัด (O64-O66) Obstructed labour | ร T 36,323 ข M 0 ญ F 36,323 | 111.24 0.00 111.24 | 1,844 0 1,844 | 61.83 0.00 61.83 | 5,201 0 5,201 | 86.93 0.00 86.93 | 15,428 0 15,428 | 142.24 0.00 142.24 | 8,148 0 8,148 | 98.49 0.00 98.49 | 5,702 0 5,702 | 124.87 0.00 124.87 |
| 241 ตกเลือดหลังคลอด (O72) Postpartum haemorrhage | ร T 12,244 ข M 0 ญ F 12,244 | 37.50 0.00 37.50 | 528 0 528 | 17.70 0.00 17.70 | 2,030 0 2,030 | 33.93 0.00 33.93 | 4,103 0 4,103 | 37.83 0.00 37.83 | 2,703 0 2,703 | 32.67 0.00 32.67 | 2,880 0 2,880 | 63.07 0.00 63.07 |
| 242 ภาวะแทรกซ้อนอื่นๆ ของการตั้งครรภ์ และการคลอด (O20-O29, O60-O63, O67-O71, O73-O75, O81-O84) Other complications of pregnancy and delivery | ร T 324,770 ข M 0 ญ F 324,770 | 994.66 0.00 994.66 | 19,322 0 19,322 | 647.88 0.00 647.88 | 50,545 0 50,545 | 844.83 0.00 844.83 | 104,533 0 104,533 | 963.74 0.00 963.74 | 71,318 0 71,318 | 862.03 0.00 862.03 | 79,052 0 79,052 | 1,731.19 0.00 1,731.19 |
| 243 การคลอดของทารกเดี่ยว (O80) Single spontaneous delivery | ร T 323,332 ข M 0 ญ F 323,332 | 990.25 0.00 990.25 | 13,939 0 13,939 | 467.38 0.00 467.38 | 50,871 0 50,871 | 850.28 0.00 850.28 | 116,869 0 116,869 | 1,077.47 0.00 1,077.47 | 73,525 0 73,525 | 888.71 0.00 888.71 | 68,128 0 68,128 | 1,491.96 0.00 1,491.96 |

ตาราง 2.4.2 (ต่อ)

Table 2.4.2 (Continued)

| สาเหตุการป่วย (Causes of illness) | ทั้งประเทศ Whole Country | | กรุงเทพมหานคร Bangkok | | ภาคเหนือ Northern Region | | ภาคตะวันออกเฉียงเหนือ North-eastern Region | | ภาคกลาง (ไม่รวม กทม.) Central Region (Excl.Bangkok Metro) | | ภาคใต้ Southern Region | |
|------------------------------------------------------------------------------------------------------------------------------------------------------------------------------------------------------------------------------------|----------------------------------------|----------------------------|--------------------------|----------------------------|-----------------------------|--------------------------|-----------------------------------------------|---------------------------|-----------------------------------------------------------------|----------------------------|---------------------------|----------------------------|
| | จำนวน Number | อัตรา Rate | จำนวน Number | อัตรา Rate | จำนวน Number | อัตรา Rate | จำนวน Number | อัตรา Rate | จำนวน Number | อัตรา Rate | จำนวน Number | อัตรา Rate |
| 244 ภาวะแทรกซ้อนที่ส่วนใหญ่พบในระยะหลังคลอด และภาวะทางสูติกรรมอื่นๆ ที่มีได้รับบุรุษละอียด (O85-O99) Complications predominantly related to the puerperium and other obstetric conditions, not elsewhere classified | ร T 65,459 ข M 0 ญ F 65,459 | 200.48 0.00 200.48 | 5,719 0 5,719 | 191.76 0.00 191.76 | 9,167 0 9,167 | 153.22 0.00 153.22 | 21,316 0 21,316 | 196.52 0.00 196.52 | 13,507 0 13,507 | 163.26 0.00 163.26 | 15,750 0 15,750 | 344.92 0.00 344.92 |
| 245 ทารกในครรภ์และแรกเกิดที่ได้รับผลจากปัจจัยทางมารดา และโรคแทรกในระยะตั้งครรภ์ เจ็บครรภ์และคลอด (P00-P04) Fetus and newborn affected by maternal factors and by complications of pregnancy, labor and delivery | ร T 40,365 ข M 21,334 ญ F 19,031 | 62.81 67.48 58.29 | 2,017 1,079 938 | 35.55 40.08 31.45 | 2,862 1,505 1,357 | 24.27 25.90 22.68 | 16,544 8,734 7,810 | 76.45 80.91 72.00 | 9,077 4,841 4,236 | 56.23 61.53 51.20 | 9,865 5,175 4,690 | 109.42 116.30 102.71 |
| 246 ทารกในครรภ์ได้เข้ามารกในครรภ์ขาดสารอาหาร และความผิดปกติเกี่ยวกับการตั้งครรภ์ระยะสั้นและน้ำหนักทารกแรกเกิดน้อย (P05-P07) Slow fetal growth, fetal malnutrition and disorders related to short gestation and low birth weight | ร T 69,998 ข M 34,693 ญ F 35,305 | 108.92 109.74 108.13 | 8,463 4,250 4,213 | 149.15 157.88 141.26 | 10,060 5,002 5,058 | 85.31 86.09 84.54 | 21,852 10,776 11,076 | 100.97 99.82 102.11 | 17,818 8,804 9,014 | 110.39 111.89 108.95 | 11,805 5,861 5,944 | 130.93 131.72 130.17 |
| 247 บาดเจ็บจากการคลอด (P10-P15) Birth trauma | ร T 8,765 ข M 5,164 ญ F 3,601 | 13.64 16.33 11.03 | 1,436 882 554 | 25.31 32.77 18.58 | 1,388 789 599 | 11.77 13.58 10.01 | 2,685 1,585 1,100 | 12.41 14.68 10.14 | 2,004 1,166 838 | 12.42 14.82 10.13 | 1,252 742 510 | 13.89 16.68 11.17 |

ตาราง 2.4.2 (ต่อ)

Table 2.4.2 (Continued)

| สาเหตุการป่วย (Causes of illness) | ทั้งประเทศ Whole Country | | กรุงเทพมหานคร Bangkok | | ภาคเหนือ Northern Region | | ภาคตะวันออกเฉียงเหนือ North-eastern Region | | ภาคกลาง (ไม่รวม กทม.) (Excl.Bangkok Metro) | | ภาคใต้ Southern Region | |
|-------------------------------------------------------------------------------------------------------------------------------|----------------------------------------------------|----------------------------|----------------------------|----------------------------|-----------------------------|----------------------------|-----------------------------------------------|----------------------------|-----------------------------------------------|----------------------------|----------------------------|----------------------------|
| | จำนวน Number | อัตรา Rate | จำนวน Number | อัตรา Rate | จำนวน Number | อัตรา Rate | จำนวน Number | อัตรา Rate | จำนวน Number | อัตรา Rate | จำนวน Number | อัตรา Rate |
| 248 ขาดออกซิเจนขณะอยู่ในโพรงมดลูก และ ภาวะเอซีทีเกเซีย เมื่อแรกเกิด (P20-P21) Intrauterine hypoxia and birth asphyxia | ร T ข M ญ F 15,574 8,808 6,766 | 24.23 27.86 20.72 | 2,341 1,285 1,056 | 41.26 47.74 35.41 | 2,244 1,270 974 | 19.03 21.86 16.28 | 5,448 3,072 2,376 | 25.17 28.46 21.91 | 3,368 1,937 1,431 | 20.87 24.62 17.30 | 2,173 1,244 929 | 24.10 27.96 20.34 |
| 249 ภาวะหายใจผิดปกติอื่น ๆ ในระยะปริกำเนิด (P22-P28) Other respiratory disorders originating in the perinatal period | ร T ข M ญ F 63,308 37,552 25,756 | 98.51 118.78 78.88 | 7,077 4,176 2,901 | 124.72 155.13 97.27 | 7,362 4,392 2,970 | 62.43 75.59 49.64 | 19,081 11,369 7,712 | 88.17 105.32 71.10 | 17,300 10,340 6,960 | 107.18 131.41 84.13 | 12,488 7,275 5,213 | 138.51 163.49 114.16 |
| 250 การติดเชื้อแต่กำเนิดและโรคปรารกิต (P35-P37) Congenital infectious and parasitic diseases | ร T ข M ญ F 30,513 16,601 13,912 | 47.48 52.51 42.61 | 2,812 1,550 1,262 | 49.56 57.58 42.32 | 4,019 2,182 1,837 | 34.08 37.56 30.70 | 10,374 5,615 4,759 | 47.94 52.01 43.88 | 8,096 4,389 3,707 | 50.16 55.78 44.81 | 5,212 2,865 2,347 | 57.81 64.39 51.40 |
| 251 การติดเชื้อเฉพาะอื่น ๆ ในระยะปริกำเนิด (P38-P39) Other infections specific to the perinatal period | ร T ข M ญ F 7,069 4,003 3,066 | 11.00 12.66 9.39 | 535 301 234 | 9.43 11.18 7.85 | 1,046 613 433 | 8.87 10.55 7.24 | 2,066 1,154 912 | 9.55 10.69 8.41 | 2,181 1,237 944 | 13.51 15.72 11.41 | 1,241 698 543 | 13.76 15.69 11.89 |
| 252 โรคเม็ดเลือดแดงของทารกในครรภ์และ แรกเกิด (P55) Haemolytic disease of fetus and newborn | ร T ข M ญ F 8,237 4,133 4,104 | 12.82 13.07 12.57 | 788 376 412 | 13.89 13.97 13.81 | 757 384 373 | 6.42 6.61 6.23 | 2,725 1,358 1,367 | 12.59 12.58 12.60 | 2,631 1,337 1,294 | 16.30 16.99 15.64 | 1,356 678 658 | 14.82 15.24 14.41 |
| 253 ภาวะอื่น ๆ ในระยะปริกำเนิด (P08, P29, P50-P54, P56-P96) Other conditions originating in the perinatal period | ร T ข M ญ F 279,025 152,599 126,426 | 434.17 482.68 387.20 | 25,548 13,966 11,582 | 450.25 518.82 388.35 | 42,851 23,556 19,295 | 363.36 405.43 322.50 | 102,473 55,699 46,774 | 473.50 515.97 431.23 | 67,334 37,159 30,175 | 417.15 472.26 364.73 | 40,819 22,219 18,600 | 452.74 499.34 407.33 |
| 254 กระดูกสันหลังแยก (Q05) Spina bifida | ร T ข M ญ F 608 300 308 | 0.95 0.95 0.94 | 197 88 109 | 3.47 3.27 3.65 | 109 61 48 | 0.92 1.05 0.80 | 150 73 77 | 0.69 0.68 0.71 | 82 45 37 | 0.51 0.57 0.45 | 70 33 37 | 0.78 0.74 0.81 |

| สาเหตุการป่วย (Causes of illness) | ทั้งประเทศ Whole Country | | กรุงเทพมหานคร Bangkok | | ภาคเหนือ Northern Region | | ภาคตะวันออกเฉียงเหนือ North-eastern Region | | ภาคกลาง (ไม่รวม กทม.) Central Region (Excl.Bangkok Metro) | | ภาคใต้ Southern Region | |
|-------------------------------------------------------------------------------------------------------------------------------------|-------------------------------------------------|-------------------------|--------------------------|----------------------------|-----------------------------|-------------------------|-----------------------------------------------|-------------------------|-----------------------------------------------------------------|-------------------------|---------------------------|-------------------------|
| | จำนวน Number | อัตรา Rate | จำนวน Number | อัตรา Rate | จำนวน Number | อัตรา Rate | จำนวน Number | อัตรา Rate | จำนวน Number | อัตรา Rate | จำนวน Number | อัตรา Rate |
| 255 ความผิดปกติอื่นๆ เกี่ยวกับของระบบประสาท (Q00-Q04, Q06-Q07) Other congenital malformations of the nervous system | ร T 3,337 ข M 1,755 ญ F 1,582 | 5.19 5.55 4.85 | 896 450 446 | 15.79 16.72 14.95 | 554 298 256 | 4.70 5.13 4.28 | 850 452 398 | 3.93 4.19 3.67 | 690 368 322 | 4.27 4.68 3.89 | 347 187 160 | 3.85 4.20 3.50 |
| 256 ความผิดปกติแต่กำเนิดของระบบไหลเวียน โลหิต (Q20-Q28) Congenital malformation of the circulatory system | ร T 32,908 ข M 16,416 ญ F 16,492 | 51.21 51.92 50.51 | 10,120 5,145 4,975 | 178.35 191.13 166.81 | 4,993 2,470 2,523 | 42.34 42.51 42.17 | 8,120 4,063 4,057 | 37.52 37.64 37.40 | 5,571 2,785 2,786 | 34.51 35.40 33.67 | 4,104 1,953 2,151 | 45.52 43.89 47.11 |
| 257 ปากแหว่งและเพดานโหว่ (Q35-Q37) Cleft lip and cleft palate | ร T 4,667 ข M 2,589 ญ F 2,078 | 7.26 8.19 6.36 | 688 374 314 | 12.13 13.89 10.53 | 711 420 291 | 6.03 7.23 4.86 | 1,576 916 660 | 7.28 8.49 6.08 | 890 477 413 | 5.51 6.06 4.99 | 802 402 400 | 8.90 9.03 8.76 |
| 258 ลำไส้เล็กไม่มีต้นและตีบ (Q41) Absence, atresia and stenosis of small intestine | ร T 502 ข M 259 ญ F 243 | 0.78 0.82 0.74 | 131 69 62 | 2.31 2.56 2.08 | 76 49 27 | 0.64 0.84 0.45 | 102 53 49 | 0.47 0.49 0.45 | 106 46 60 | 0.66 0.58 0.73 | 87 42 45 | 0.96 0.94 0.99 |
| 259 ความผิดปกติแต่กำเนิดอื่น ๆ ของระบบ ย่อยอาหาร (Q38-Q40, Q42-Q45) Other congenital malformations of the digestive system | ร T 16,061 ข M 9,439 ญ F 6,622 | 24.99 29.86 20.28 | 5,242 2,924 2,318 | 92.38 108.62 77.72 | 2,080 1,260 820 | 17.64 21.69 13.71 | 3,071 1,835 1,236 | 14.19 17.00 11.40 | 4,348 2,614 1,734 | 26.94 33.22 20.96 | 1,320 806 514 | 14.64 18.11 11.26 |
| 260 อัณฑะไม่ลงถุง (Q53) Undescended testicle | ร T 2,301 ข M 2,301 ญ F 0 | 7.28 7.28 0.00 | 488 488 0 | 18.13 18.13 0.00 | 334 334 0 | 5.75 5.75 0.00 | 651 651 0 | 6.03 6.03 0.00 | 507 507 0 | 6.44 6.44 0.00 | 321 321 0 | 7.21 7.21 0.00 |

ตาราง 2.4.2 (ต่อ)

Table 2.4.2 (Continued)

| สาเหตุการป่วย (Causes of illness) | ทั้งประเทศ Whole Country | | กรุงเทพมหานคร Bangkok | | ภาคเหนือ Northern Region | | ภาคตะวันออกเฉียงเหนือ North-eastern Region | | ภาคกลาง (ไม่รวม กทม.) (Excl. Bangkok Metro) | | ภาคใต้ Southern Region | |
|--------------------------------------------------------------------------------------------------------------------------------------------------------------------|----------------------------------------------|-------------------------|--------------------------|-------------------------|-----------------------------|------------------------|-----------------------------------------------|------------------------|------------------------------------------------|------------------------|---------------------------|-------------------------|
| | จำนวน Number | อัตรา Rate | จำนวน Number | อัตรา Rate | จำนวน Number | อัตรา Rate | จำนวน Number | อัตรา Rate | จำนวน Number | อัตรา Rate | จำนวน Number | อัตรา Rate |
| 261 ความผิดปกติอื่น ๆ ของระบบสืบพันธุ์และทางเดินปัสสาวะ (Q50-Q52, Q54-Q64) Other malformations of the genitourinary system | ร T 4,473 ข M 2,873 ญ F 1,600 | 6.96 9.09 4.90 | 1,452 974 478 | 25.59 36.18 16.03 | 624 382 242 | 5.29 6.57 4.04 | 1,158 743 415 | 5.55 6.88 3.83 | 649 388 261 | 4.02 4.93 3.15 | 590 386 204 | 6.54 8.67 4.47 |
| 262 ความพิการแต่กำเนิดของสะโพก (Q65) Congenital deformities of hip | ร T 271 ข M 86 ญ F 185 | 0.42 0.27 0.57 | 106 23 83 | 1.87 0.85 2.78 | 36 14 22 | 0.31 0.24 0.37 | 79 32 47 | 0.37 0.30 0.43 | 26 9 17 | 0.16 0.11 0.21 | 24 8 16 | 0.27 0.18 0.35 |
| 263 ความพิการแต่กำเนิดของเท้า (Q66) Congenital deformities of feet | ร T 2,796 ข M 1,396 ญ F 1,400 | 4.35 4.42 4.29 | 786 385 401 | 13.85 14.30 13.45 | 311 135 176 | 2.64 2.32 2.94 | 680 344 336 | 3.14 3.19 3.10 | 535 270 265 | 3.31 3.43 3.20 | 484 262 222 | 5.37 5.89 4.86 |
| 264 ความผิดปกติและความพิการแต่กำเนิดอื่น ๆ ของระบบกล้ามเนื้อและโครงร่าง (Q67-Q79) Other congenital malformations and deformations of the musculoskeletal system | ร T 5,478 ข M 2,959 ญ F 2,519 | 8.52 9.36 7.71 | 1,578 850 728 | 27.81 31.58 24.41 | 779 429 350 | 6.61 7.38 5.85 | 1,495 783 712 | 6.91 7.25 6.56 | 1,011 567 444 | 6.26 7.21 5.37 | 615 330 285 | 6.82 7.42 6.24 |
| 265 ความผิดปกติแต่กำเนิดอื่น ๆ (Q10-Q18, Q30-Q34, Q80-Q89) Other congenital malformations | ร T 9,775 ข M 5,285 ญ F 4,490 | 15.21 16.72 13.75 | 3,147 1,690 1,457 | 55.46 62.78 48.85 | 1,201 645 556 | 10.18 11.10 9.29 | 2,417 1,337 1,080 | 11.17 12.39 9.96 | 1,665 886 779 | 10.32 11.26 9.42 | 1,345 727 618 | 14.92 16.34 13.53 |
| 266 ความผิดปกติของโครโมโซมที่มีได้มีรหัสระบุไว้ที่อื่น (Q90-Q99) Chromosomal abnormalities, not elsewhere classified | ร T 6,845 ข M 3,671 ญ F 3,174 | 10.65 11.61 9.72 | 1,665 988 677 | 29.34 36.70 22.70 | 996 539 457 | 8.45 9.28 7.64 | 1,792 922 870 | 8.28 8.54 8.02 | 1,459 763 696 | 9.04 9.70 8.41 | 933 459 474 | 10.35 10.32 10.38 |

ตาราง 2.4.2 (ต่อ)

Table 2.4.2 (Continued)

| สาเหตุการป่วย (Causes of illness) | ทั้งประเทศ Whole Country | | กรุงเทพมหานคร Bangkok | | ภาคเหนือ Northern Region | | ภาคตะวันออกเฉียงเหนือ North-eastern Region | | ภาคกลาง (ไม่รวม กทม.) Central Region (Excl.Bangkok Metro) | | ภาคใต้ Southern Region | |
|----------------------------------------------------------------------------------------------------------------------------------------------------------------------------------------------------------------------------------------------------------|-------------------------------------------|----------------------------|----------------------------|----------------------------|-----------------------------|--------------------------------|-----------------------------------------------|--------------------------------|-----------------------------------------------------------------|----------------------------|-----------------------------|----------------------------------|
| | จำนวน Number | อัตรา Rate | จำนวน Number | อัตรา Rate | จำนวน Number | อัตรา Rate | จำนวน Number | อัตรา Rate | จำนวน Number | อัตรา Rate | จำนวน Number | อัตรา Rate |
| 267 ปวดท้องและปวดเชิงกราน (R10) Abdominal and pelvic pain | ร T 30,721 ข M 11,999 ญ F 18,722 | 47.80 37.95 57.34 | 1,014 330 684 | 17.87 12.26 22.93 | 7,344 2,907 4,437 | 62.27 50.03 74.16 | 9,756 3,977 5,779 | 45.08 36.84 53.28 | 6,416 2,403 4,013 | 39.75 30.54 48.51 | 6,191 2,382 3,809 | 68.67 53.53 83.41 |
| 268 ไข้ไม่ทราบสาเหตุ (R50) Fever of unknown origin | ร T 67,094 ข M 34,970 ญ F 32,124 | 104.40 110.61 98.38 | 3,637 1,874 1,763 | 64.10 69.62 59.11 | 14,783 8,084 6,699 | 125.35 139.14 111.97 | 25,821 13,308 12,513 | 119.31 123.28 115.36 | 11,976 5,959 6,017 | 74.19 75.73 72.73 | 10,877 5,745 5,132 | 120.64 129.11 112.39 |
| 269 ชราภาพ (R54) Senility | ร T 5,900 ข M 2,302 ญ F 3,598 | 9.18 7.28 11.02 | 141 66 75 | 2.48 2.45 2.51 | 1,729 677 1,052 | 14.66 11.65 17.58 | 1,787 696 1,091 | 8.26 6.45 10.06 | 1,617 543 1,074 | 10.02 6.90 12.98 | 626 320 306 | 6.94 7.19 6.70 |
| 270 อาการ แสดงและสิ่งผิดปกติพบ จากการตรวจ ทางคลินิกและตรวจทาง ห้องปฏิบัติการที่มี ผู้มีรหัสระบุไว้ (R00- R09, R11-R49, R51-R53, R55-R99) Other symptoms, signs and abnormal clinical and laboratory findings, not elsewhere classified | ร T 615,611 ข M 310,435 ญ F 305,176 | 957.91 981.93 934.65 | 35,826 18,906 16,920 | 631.38 702.34 567.34 | 120,276 61,303 58,973 | 1,019.90 1,055.12 985.70 | 220,754 112,638 108,116 | 1,020.04 1,043.42 996.77 | 136,821 68,111 68,710 | 847.63 865.64 830.51 | 101,934 49,477 52,457 | 1,130.59 1,111.92 1,148.78 |
| 271 กระดูกแตกหักบริเวณกระดูกไหปลาร้า และกระดูกหน้า (S02) Fracture of skull and facial bones | ร T 34,667 ข M 27,842 ญ F 6,825 | 53.94 88.07 20.90 | 2,435 1,996 439 | 42.91 74.15 14.72 | 6,897 5,521 1,376 | 58.48 95.02 23.00 | 11,182 9,160 2,022 | 51.67 84.85 18.64 | 9,127 7,265 1,862 | 56.54 92.33 22.51 | 5,026 3,900 1,126 | 55.75 87.65 24.66 |
| 272 กระดูกคอ กระดูกซี่โครง หรือกระดูก เชิงกรานหัก (S12, S22, S32, T08) Fracture of neck, thorax or pelvis | ร T 29,895 ข M 20,225 ญ F 9,670 | 46.52 63.97 29.62 | 2,058 1,314 744 | 36.27 48.81 24.95 | 7,649 5,135 2,514 | 64.86 88.38 42.02 | 8,465 5,981 2,484 | 39.11 55.40 22.90 | 7,650 5,057 2,593 | 47.39 64.27 31.34 | 4,073 2,738 1,335 | 45.18 61.53 29.24 |

ตาราง 2.4.2 (ต่อ)

Table 2.4.2 (Continued)

| สาเหตุการป่วย (Causes of illness) | ทั้งประเทศ Whole Country | | กรุงเทพมหานคร Bangkok | | ภาคเหนือ Northern Region | | ภาคตะวันออกเฉียงเหนือ North-eastern Region | | ภาคกลาง (ไม่รวม กทม.) Central Region (Excl.Bangkok Metro) | | ภาคใต้ Southern Region | |
|-------------------------------------------------------------------------------------------------------------------------------------------------------------------------------------------------------|-----------------------------|---------------|--------------------------|---------------|-----------------------------|---------------|-----------------------------------------------|---------------|-----------------------------------------------------------------|---------------|---------------------------|---------------|
| | จำนวน Number | อัตรา Rate | จำนวน Number | อัตรา Rate | จำนวน Number | อัตรา Rate | จำนวน Number | อัตรา Rate | จำนวน Number | อัตรา Rate | จำนวน Number | อัตรา Rate |
| 273 กระดูกต้นขาแตกหัก ร้าว (S72) Fracture of femur | ร T 33,034 | 51.40 | 3,099 | 54.62 | 8,319 | 70.54 | 7,847 | 36.26 | 9,204 | 57.02 | 4,565 | 50.63 |
| | ข M 15,626 | 49.43 | 1,304 | 48.44 | 3,656 | 62.93 | 3,938 | 36.48 | 4,350 | 55.29 | 2,378 | 53.44 |
| | ญ F 17,408 | 53.31 | 1,795 | 60.19 | 4,663 | 77.94 | 3,909 | 36.04 | 4,854 | 58.67 | 2,187 | 47.89 |
| 274 กระดูกแตกหักของแขนขาอื่น ๆ (S42, S52, S62, S82, T10, T12) Fractures of other limb bones | ร T 128,453 | 199.88 | 7,323 | 129.06 | 28,834 | 244.50 | 43,455 | 200.79 | 30,827 | 190.98 | 18,014 | 199.80 |
| | ข M 90,011 | 284.71 | 5,320 | 197.63 | 19,633 | 337.91 | 31,089 | 287.99 | 21,496 | 273.20 | 12,473 | 280.31 |
| | ญ F 38,442 | 117.73 | 2,003 | 67.16 | 9,201 | 153.79 | 12,366 | 114.01 | 9,331 | 112.79 | 5,541 | 121.34 |
| 275 กระดูกแตกหักหลายบริเวณในร่างกาย (T02) Fracture involving multiple body regions | ร T 200 | 0.31 | 4 | 0.07 | 19 | 0.16 | 40 | 0.18 | 17 | 0.11 | 120 | 1.33 |
| | ข M 160 | 0.51 | 2 | 0.07 | 8 | 0.14 | 34 | 0.31 | 14 | 0.18 | 102 | 2.29 |
| | ญ F 40 | 0.12 | 2 | 0.07 | 11 | 0.18 | 6 | 0.06 | 3 | 0.04 | 18 | 0.39 |
| 276 กระดูกเคลื่อน เคล็ด ขัด บริเวณร่างกาย หลายแห่งที่ระบุเฉพาะ (S03, S13, S23, S33, S43, S53, S63, S73, S83, S93, T03) Dislocations, sprains and strains of specified and multiple body regions | ร T 21,291 | 33.13 | 1,150 | 20.27 | 4,569 | 38.74 | 7,154 | 33.06 | 5,261 | 32.59 | 3,157 | 35.02 |
| | ข M 14,197 | 44.91 | 771 | 28.64 | 3,024 | 52.05 | 4,980 | 46.13 | 3,451 | 43.86 | 1,971 | 44.30 |
| | ญ F 7,094 | 21.73 | 379 | 12.71 | 1,545 | 25.82 | 2,174 | 20.04 | 1,810 | 21.88 | 1,186 | 25.97 |
| 277 การบาดเจ็บของตาและเบ้าตา (S05) Injury of eye and orbi | ร T 14,351 | 22.33 | 741 | 13.06 | 3,533 | 29.96 | 4,876 | 22.53 | 3,240 | 20.07 | 1,961 | 21.75 |
| | ข M 11,227 | 35.51 | 572 | 21.25 | 2,776 | 47.78 | 3,795 | 35.15 | 2,529 | 32.14 | 1,555 | 34.95 |
| | ญ F 3,124 | 9.57 | 169 | 5.67 | 757 | 12.65 | 1,081 | 9.97 | 711 | 8.59 | 406 | 8.89 |
| 278 การบาดเจ็บภายในกะโหลกศีรษะ (S06) Intracranial injury | ร T 88,941 | 138.39 | 3,640 | 64.15 | 18,161 | 154.00 | 34,227 | 158.15 | 18,872 | 116.92 | 14,041 | 155.73 |
| | ข M 65,192 | 206.21 | 2,758 | 102.46 | 13,489 | 232.17 | 25,574 | 236.90 | 13,790 | 175.26 | 9,581 | 215.32 |
| | ญ F 23,749 | 72.73 | 882 | 29.57 | 4,672 | 78.09 | 8,653 | 79.78 | 5,082 | 61.43 | 4,460 | 97.67 |
| 279 การบาดเจ็บของอวัยวะภายในอื่น ๆ (S26-S27, S36-S37) Injury of other internal organs | ร T 25,137 | 39.11 | 1,935 | 34.10 | 4,509 | 38.23 | 7,604 | 35.14 | 6,297 | 39.01 | 4,792 | 53.15 |
| | ข M 20,529 | 64.93 | 1,553 | 57.69 | 3,644 | 62.72 | 6,234 | 57.75 | 5,174 | 65.76 | 3,924 | 88.19 |
| | ญ F 4,608 | 14.11 | 382 | 12.81 | 865 | 14.46 | 1,370 | 12.63 | 1,123 | 13.57 | 868 | 19.01 |

ตาราง 2.4.2 (ต่อ)

Table 2.4.2 (Continued)

| สาเหตุการป่วย (Causes of illness) | ทั้งประเทศ Whole Country | | | กรุงเทพมหานคร Bangkok | | | ภาคเหนือ Northern Region | | | ภาคตะวันออกเฉียงเหนือ North-eastern Region | | | ภาคกลาง (ไม่รวม กทม.) Central Region (Excl.Bangkok Metro) | | | ภาคใต้ Southern Region | | |
|-------------------------------------------------------------------------------------------------------------------------------------------------------------------------------------------------------------------------------------------------------------------------------------------------------------------------------------------------------------------------------------------------|------------------------------|----------------------------|--|--------------------------|---------------------------|--|-----------------------------|----------------------------|--|-----------------------------------------------|----------------------------|--|-----------------------------------------------------------------|----------------------------|--|----------------------------|----------------------------|--|
| | จำนวน Number | อัตรา Rate | | จำนวน Number | อัตรา Rate | | จำนวน Number | อัตรา Rate | | จำนวน Number | อัตรา Rate | | จำนวน Number | อัตรา Rate | | จำนวน Number | อัตรา Rate | |
| 280 การบาดเจ็บจากการบาดเจ็บและการบาดเจ็บ ที่เกิดจากตัดขาดบริเวณร่างกายหลายแห่ง ที่ระบุเฉพาะ (S07-S08, S17-S18, S28, S38, S47-S48, S57-S58, S67-S68, S77- S78, S87-S88, S97-S98, T04-T05) Crushing injuries and traumatic amputations of specified and multiple body regions | 7,969 6,472 1,497 | 12.40 20.47 4.58 | | 341 284 57 | 6.01 10.55 1.91 | | 1,839 1,511 328 | 15.59 26.01 5.48 | | 2,859 2,366 493 | 13.21 21.92 4.55 | | 1,892 1,485 407 | 11.72 18.87 4.92 | | 1,038 826 212 | 11.51 18.56 4.64 | |
| 281 การบาดเจ็บระบุเฉพาะอื่นๆ, ไม่ระบุเฉพาะและ หลายบริเวณในร่างกาย (S00-S01, S04, S09-S11, S14-S16, S19-S21, S24-S25, S29- S31, S34-S35, S39-S41, S44-S46, S49- S51, S54-S56, S59-S61, S64-S66, S69- S71, S74-S76, S79-S81, S84-S86, S89- S91, S94-S96, S99, T00-T01, T06- T07, T09, T11, T13-T14) Other injuries of specified, unspecified and multiple body regions | 259,657 189,814 69,843 | 404.03 600.39 213.90 | | 12,466 9,828 2,638 | 219.70 365.10 88.45 | | 56,127 40,547 15,580 | 475.94 697.88 260.41 | | 87,420 65,722 21,698 | 403.94 608.82 200.04 | | 63,268 45,026 18,242 | 391.96 572.25 220.49 | | 40,376 28,691 11,685 | 447.83 644.79 255.89 | |
| 282 ผลของวัตถุแปลกปลอมผ่านเข้าทางทวาร ธรรมชาติของร่างกาย (T15-T19) Effects of foreign body entering through natural orifice | 6,813 4,086 2,727 | 10.60 12.92 8.35 | | 429 244 185 | 7.56 9.06 6.20 | | 1,265 802 463 | 10.73 13.80 7.74 | | 2,390 1,455 935 | 11.04 13.48 8.62 | | 1,493 900 593 | 9.25 11.44 7.17 | | 1,236 685 551 | 13.71 15.39 12.07 | |
| 283 แผลถูกความร้อนและถูกสารกัดกร่อน (T20-T32) Burns and corrosions | 23,753 15,844 7,909 | 36.96 50.12 24.22 | | 1,454 948 506 | 25.62 35.22 16.97 | | 4,420 2,939 1,481 | 37.48 50.58 24.75 | | 8,619 5,881 2,738 | 39.83 54.48 25.24 | | 5,904 3,870 2,034 | 36.58 49.18 24.59 | | 3,356 2,206 1,150 | 37.22 49.58 25.18 | |

ตาราง 2.4.2 (ต่อ)

Table 2.4.2 (Continued)

| สาเหตุการป่วย (Causes of illness) | ทั้งประเทศ Whole Country | | กรุงเทพมหานคร Bangkok | | ภาคเหนือ Northern Region | | ภาคตะวันออกเฉียงเหนือ North-eastern Region | | ภาคกลาง (ไม่รวม กทม.) (Excl. Bangkok Metro) | | ภาคใต้ Southern Region | |
|---------------------------------------------------------------------------------------------------------------------------------------------------------------------------------------------------------------------------------------------------------------------------|--------------------------------------------------|----------------------------|--------------------------|----------------------------|-----------------------------|----------------------------|-----------------------------------------------|----------------------------|------------------------------------------------|----------------------------|---------------------------|----------------------------|
| | จำนวน Number | อัตรา Rate | จำนวน Number | อัตรา Rate | จำนวน Number | อัตรา Rate | จำนวน Number | อัตรา Rate | จำนวน Number | อัตรา Rate | จำนวน Number | อัตรา Rate |
| 284 การเป็นพิษจากยา เครื่องยาและชีววัตถุ (T36-T50) Poisoning by drugs and biological substances | ร T 36,888 ข M 14,786 ญ F 22,102 | 57.40 46.77 67.69 | 1,985 762 1,223 | 34.98 28.31 41.01 | 7,494 2,982 4,512 | 63.55 51.32 75.42 | 12,544 5,394 7,150 | 57.96 49.97 65.92 | 9,712 3,591 6,121 | 60.17 45.64 73.99 | 5,153 2,057 3,096 | 57.15 46.23 67.80 |
| 285 การเป็นพิษจากสารที่โดยส่วนใหญ่แล้ว ไม่ได้ใช้เป็นยา (T51-T65) Toxic effects of substances chiefly nonmedicinal as to source | ร T 55,090 ข M 31,692 ญ F 23,398 | 85.72 100.24 71.66 | 1,163 587 576 | 20.50 21.81 19.31 | 10,828 6,326 4,502 | 91.82 108.88 75.25 | 17,228 9,816 7,412 | 79.61 90.93 68.33 | 15,800 9,094 6,706 | 97.88 115.58 81.06 | 10,071 5,869 4,202 | 111.70 131.90 92.02 |
| 286 กลุ่มอาการจากการทารุณ (T74) Maltreatment syndromes | ร T 531 ข M 93 ญ F 438 | 0.83 0.29 1.34 | 61 18 43 | 1.08 0.67 1.44 | 103 8 95 | 0.87 0.14 1.59 | 218 23 195 | 1.01 0.21 1.80 | 74 20 54 | 0.46 0.25 0.65 | 75 24 51 | 0.83 0.54 1.12 |
| 287 อื่นๆ และที่มีได้ระบุผลของสาเหตุภายนอก (T33-T35, T66-T73, T75-T78) Other and unspecified effects of external causes | ร T 27,709 ข M 15,691 ญ F 12,018 | 43.12 49.63 36.81 | 947 523 424 | 16.69 19.43 14.22 | 4,978 2,814 2,164 | 42.21 48.43 36.17 | 9,420 5,364 4,056 | 43.53 49.69 37.39 | 7,606 4,348 3,258 | 47.12 55.26 39.38 | 4,758 2,642 2,116 | 52.77 59.38 46.34 |
| 288 ภาวะแทรกซ้อนระยะแรกของการบาดเจ็บ บางชนิดและภาวะแทรกซ้อนของการรักษา ทางศัลยกรรม และอาการกรรรมที่มีได้มีรหัส ระบุไว้ที่อื่น (T79-T88) Certain early complications of trauma and complications of surgical and medical care, note elsewhere classified | ร T 107,612 ข M 62,318 ญ F 45,294 | 167.45 197.12 138.72 | 12,553 6,501 6,052 | 221.23 241.51 202.93 | 21,863 12,885 8,978 | 185.39 221.77 150.06 | 35,294 20,892 14,402 | 163.08 193.53 132.78 | 24,689 14,013 10,676 | 152.95 178.09 129.04 | 13,213 8,027 5,186 | 146.55 180.39 113.57 |

ตาราง 2.4.2 (ต่อ)

Table 2.4.2 (Continued)

| สาเหตุการป่วย (Causes of illness) | ทั้งประเทศ Whole Country | | กรุงเทพมหานคร Bangkok | | ภาคเหนือ Northern Region | | ภาคตะวันออกเฉียงเหนือ North-eastern Region | | ภาคกลาง (ไม่รวม กทม.) Central Region (Excl.Bangkok Metro) | | ภาคใต้ Southern Region | |
|-------------------------------------------------------------------------------------------------------------------------------------------------------------------------------------------------------|-----------------------------|----------------------------|--------------------------|-------------------------|-----------------------------|----------------------------|-----------------------------------------------|----------------------------|-----------------------------------------------------------------|----------------------------|----------------------------|----------------------------|
| | จำนวน Number | อัตรา Rate | จำนวน Number | อัตรา Rate | จำนวน Number | อัตรา Rate | จำนวน Number | อัตรา Rate | จำนวน Number | อัตรา Rate | จำนวน Number | อัตรา Rate |
| 289 ผลระยะล่าของการบาดเจ็บ การเป็นพิษและ ผลที่ตามมาจากสาเหตุภายนอกอื่นๆ (T90-T98) ร T ข M ญ F Sequelae of injuries, of poisoning and of other consequences of external causes | 2,161 1,558 603 | 3.36 4.93 1.85 | 401 296 105 | 7.07 11.00 3.52 | 460 330 130 | 3.90 5.68 2.17 | 410 311 99 | 1.89 2.88 0.91 | 590 398 192 | 3.66 5.06 2.32 | 300 223 77 | 3.33 5.01 1.69 |
| 290 บุคคลขอรับบริการเพื่อการตรวจและชันสูตร (Z00-Z13) ร T ข M ญ F Persons encountering health services for examination and investigation | 46,123 20,661 25,462 | 71.77 65.35 77.98 | 4,200 2,153 2,047 | 74.02 79.98 68.64 | 12,765 6,338 6,427 | 108.24 109.09 107.42 | 4,302 2,119 2,183 | 19.88 19.63 20.13 | 7,865 3,416 4,449 | 48.73 43.41 53.78 | 16,991 6,635 10,356 | 188.45 149.11 226.79 |
| 291 การติดเชื้อไวรัสโดยไม่มีการ (Z21) ร T ข M ญ F Asymptomatic human immunodeficiency virus (HIV) infection status | 3,180 1,225 1,955 | 4.95 3.87 5.99 | 403 190 213 | 7.10 7.06 7.14 | 561 223 338 | 4.76 3.84 5.65 | 637 227 410 | 2.94 2.10 3.78 | 1,104 392 712 | 6.84 4.98 8.61 | 475 193 282 | 5.27 4.34 6.18 |
| 292 บุคคลที่มีอาการที่น่าจะเป็นอันตรายต่อ สุขภาพที่เกี่ยวข้องกับโรคติดต่อ (Z20, Z22-Z29) ร T ข M ญ F Other persons with potential health hazard related to communicable diseases | 121,048 61,813 59,235 | 188.35 195.52 181.42 | 4,764 2,391 2,373 | 83.96 88.82 79.57 | 21,281 10,884 10,397 | 180.46 187.33 173.78 | 43,624 22,215 21,409 | 201.57 205.79 197.38 | 28,161 14,511 13,650 | 174.46 184.42 164.99 | 23,218 11,812 11,406 | 257.52 265.46 249.78 |
| 293 การรับบริการคุมกำเนิด (Z30) ร T ข M ญ F Contraceptive management | 43,813 46 43,767 | 68.17 0.15 134.04 | 4,277 2 4,275 | 75.38 0.07 143.34 | 8,189 11 8,178 | 69.44 0.19 136.69 | 16,269 18 16,251 | 75.17 0.17 149.83 | 10,193 10 10,183 | 63.15 0.13 123.08 | 4,885 5 4,880 | 54.18 0.11 106.87 |

ตาราง 2.4.2 (ต่อ)

Table 2.4.2 (Continued)

| สาเหตุการป่วย (Causes of illness) | ทั้งประเทศ Whole Country | | กรุงเทพมหานคร Bangkok | | ภาคเหนือ Northern Region | | ภาคตะวันออกเฉียงเหนือ North-eastern Region | | ภาคกลาง (ไม่รวม กทม.) Central Region (Excl.Bangkok Metro) | | ภาคใต้ Southern Region | |
|------------------------------------------------------------------------------------------------------------------------------------------------------------------|-----------------------------|---------------|--------------------------|---------------|-----------------------------|---------------|-----------------------------------------------|---------------|-----------------------------------------------------------------|---------------|---------------------------|---------------|
| | จำนวน Number | อัตรา Rate | จำนวน Number | อัตรา Rate | จำนวน Number | อัตรา Rate | จำนวน Number | อัตรา Rate | จำนวน Number | อัตรา Rate | จำนวน Number | อัตรา Rate |
| 294 การตรวจคัดกรองก่อนการคลอดและการให้คำแนะนำเกี่ยวกับการตั้งครรภ์อื่นๆ (Z34-Z36) Antenatal screening and other supervision of pregnancy | ร T 19,270 | 59.02 | 1,811 | 60.72 | 1,544 | 25.81 | 8,641 | 79.67 | 3,099 | 37.46 | 4,175 | 91.43 |
| | ข M 0 | 0.00 | 0 | 0.00 | 0 | 0.00 | 0 | 0.00 | 0 | 0.00 | 0 | 0.00 |
| | ญ F 19,270 | 59.02 | 1,811 | 60.72 | 1,544 | 25.81 | 8,641 | 79.67 | 3,099 | 37.46 | 4,175 | 91.43 |
| 295 การเกิดของทารกตามสถานที่เกิด (Z38) Liveborn infants according to place of birth | ร T 652,359 | 1,015.09 | 47,057 | 829.31 | 94,523 | 801.52 | 215,489 | 995.71 | 170,459 | 1,056.03 | 124,831 | 1,384.55 |
| | ข M 336,969 | 1,065.85 | 24,457 | 908.56 | 48,798 | 839.89 | 110,782 | 1,026.23 | 88,277 | 1,121.94 | 64,655 | 1,453.02 |
| | ญ F 315,390 | 965.93 | 22,600 | 757.79 | 45,725 | 764.26 | 104,707 | 965.34 | 82,182 | 993.35 | 60,176 | 1,317.82 |
| 296 การดูแลและการตรวจหลังคลอด (Z39) Postpartum care and examination | ร T 2,352 | 7.20 | 47 | 1.58 | 801 | 13.39 | 851 | 7.85 | 369 | 4.46 | 284 | 6.22 |
| | ข M 0 | 0.00 | 0 | 0.00 | 0 | 0.00 | 0 | 0.00 | 0 | 0.00 | 0 | 0.00 |
| | ญ F 2,352 | 7.20 | 47 | 1.58 | 801 | 13.39 | 851 | 7.85 | 369 | 4.46 | 284 | 6.22 |
| 297 บุคคลขอรับบริการสุขภาพ เพื่อคัดกรองหรือการบริการสุขภาพที่ระบุเฉพาะ (Z40-Z54) Persons encountering health services for specific procedures and health care | ร T 220,430 | 342.99 | 45,022 | 793.45 | 49,857 | 422.77 | 64,680 | 298.87 | 40,937 | 253.61 | 19,934 | 221.10 |
| | ข M 108,636 | 343.62 | 20,509 | 761.89 | 25,222 | 434.11 | 31,462 | 291.45 | 20,788 | 264.20 | 10,655 | 239.46 |
| | ญ F 111,794 | 342.39 | 24,513 | 821.94 | 24,635 | 411.76 | 33,218 | 306.25 | 20,149 | 243.54 | 9,279 | 203.20 |
| 298 บุคคลขอรับบริการสุขภาพด้วยเหตุผลอื่น (Z31-Z33, Z37, Z55-Z99) Persons encountering health services for other reasons | ร T 551,536 | 858.20 | 44,935 | 791.92 | 86,539 | 733.82 | 183,804 | 849.31 | 123,728 | 766.52 | 112,530 | 1,248.11 |
| | ข M 38,843 | 122.86 | 10,963 | 407.27 | 6,242 | 107.43 | 9,156 | 84.82 | 8,218 | 104.44 | 4,264 | 95.83 |
| | ญ F 512,693 | 1,570.20 | 33,972 | 1,139.10 | 80,297 | 1,342.11 | 174,648 | 1,610.16 | 115,510 | 1,396.19 | 108,266 | 2,370.96 |

รวมรวม / วิเคราะห์ : สำนักนโยบายและยุทธศาสตร์
แหล่งข้อมูล : กรมบัญชีกลาง โดยสำนักงานกลางสารสนเทศบริการสุขภาพ และสำนักงานหลักประกันสุขภาพแห่งชาติ



ทรัพยากรสาธารณสุข

HEALTH RESOURCES

3. ทรัพยากรสาธารณสุข

เป็นรายงานผลการสำรวจข้อมูลด้านทรัพยากรสาธารณสุข ประจำปีงบประมาณ 2555 โดยใช้ข้อมูล ณ วันสิ้นปี งบประมาณ (30 กันยายน 2555) ดำเนินการสำรวจในหน่วยงานด้านสาธารณสุขทั้งภาครัฐ และเอกชน (ยกเว้น คลินิก) ทั่วประเทศ ดังนั้น ข้อมูลที่ระบุอยู่ในรายงานฉบับนี้ จึงเป็นข้อมูลที่ได้รับการตอบกลับจากหน่วยงานที่ทำการบันทึกข้อมูลเข้าสู่ ระบบบน Web sites ที่ “ <http://gishealth.moph.go.th/healthmap> ” เท่านั้น

จากการสำรวจข้อมูลทรัพยากรสาธารณสุข ในหน่วยงานด้านสาธารณสุข จำนวนทั้งสิ้น 13,357 แห่ง จำแนกเป็นภาครัฐ 13,036 แห่ง คิดเป็นร้อยละ 98 ภาคเอกชน จำนวน 321 แห่ง คิดเป็นร้อยละ 2 สำนักนโยบายและยุทธศาสตร์ได้ทำการตรวจสอบความถูกต้อง และความเป็นไปได้ของข้อมูล และดำเนินการทักท้วง แกไขส่วนที่บกพร่องได้ระดับหนึ่ง อย่างไรก็ตาม พบว่า ในกรุงเทพมหานคร มีข้อมูลไม่ครบถ้วนค่อนข้างมาก โดยเฉพาะอย่างยิ่งภาคเอกชน ซึ่งผู้สำรวจควรพิจารณาก่อนนำไปใช้

3. Health resources

Health resource report is processed by fiscal annually of BE 2555, data are from the closing annual fiscal date of 30 September 2555. The data are from the national survey from both governmental and private (except private clinic) health service units. All of the data presented in this report is hence the data collected from units that gave their responses on Web sites “<http://gishealth.moph.go.th/healthmap>” only.

According to the survey on public health resources among 13,357 health agencies, of all 13,036 (or 98%) state health agencies, 321 (or 2%) private health facilities responded. The Bureau of Policy and Strategy has examined the accuracy / feasibility of data and asked for revision of some data sets to some extent; and it was found that in Bangkok, many data sets were incomplete, especially those from the private sector. So, the user should consider carefully when using such data.

ตาราง 3.1 จำนวนสถานพยาบาลที่มีเตียงรับผู้ป่วยไว้ค้างคืนและจำนวนเตียงตามแบบการบริหาร พ.ศ. 2551 - 2555

Table 3.1 Hospital and Medical Establishments with beds by Type of Administration, 2008 - 2012

| แบบการบริหาร Type of Administration | 2551(2008) | | 2552(2009) | | 2553(2010) | | 2554(2011) | | 2555(2012) | |
|------------------------------------------------------|----------------|----------------|----------------|----------------|----------------|----------------|----------------|----------------|----------------|----------------|
| | แห่ง Number | เตียง Bed | แห่ง Number | เตียง Bed | แห่ง Number | เตียง Bed | แห่ง Number | เตียง Bed | แห่ง Number | เตียง Bed |
| ประเภท Services | 1,239 | 125,866 | 1,179 | 117,568 | 1,286 | 134,105 | 1,348 | 144,082 | 1,348 | 146,994 |
| 1. รัฐบาล Government | 954 | 98,021 | 941 | 94,673 | 1,009 | 106,088 | 1,027 | 113,499 | 1,027 | 116,307 |
| กระทรวงสาธารณสุข Ministry of Public Health | 831 | 84,006 | 824 | 82,245 | 888 | 91,351 | 912 | 93,487 | 912 | 95,089 |
| กระทรวงอื่น ๆ Other Ministries | 123 | 14,016 | 117 | 12,428 | 121 | 14,737 | 90 | 14,630 | 90 | 15,888 |
| 2. รัฐวิสาหกิจและองค์การอิสระ State Enterprise | 8 | 871 | 2 | 86 | 6 | 942 | 13 | 2,754 | 13 | 2,657 |
| 3. เทศบาล Municipality | 5 | 991 | 1 | 594 | 10 | 2,417 | 12 | 2,628 | 12 | 2,673 |
| 4. เอกชน Private | 272 | 25,982 | 235 | 22,215 | 261 | 24,658 | 321 | 30,583 | 321 | 30,687 |
| ประเภทบริการเฉพาะทาง Specialized Services | 60 | 10,986 | 57 | 9,649 | 65 | 11,758 | 66 | 13,365 | 69 | 14,242 |
| 1. รัฐบาล Government | 51 | 10,721 | 50 | 9,372 | 50 | 9,372 | 56 | 12,967 | 56 | 13,775 |
| กระทรวงสาธารณสุข Ministry of Public Health | 47 | 10,416 | 48 | 9,318 | 55 | 11,438 | 51 | 12,805 | 51 | 13,429 |
| กระทรวงอื่น ๆ Other Ministries | 4 | 305 | 2 | 54 | 5 | 111 | 4 | 122 | 4 | 306 |
| 2. รัฐวิสาหกิจและองค์การอิสระ State Enterprise | - | - | 3 | 124 | 1 | 40 | 1 | 40 | 1 | 40 |
| 3. เทศบาล Municipality | - | - | - | - | - | - | - | - | - | - |
| 4. เอกชน Private | 9 | 265 | 4 | 153 | 4 | 169 | 10 | 398 | 13 | 467 |

ที่มา : สำนักนโยบายและยุทธศาสตร์ (ข้อมูลสำรวจ)

Source : Bureau of Policy and Strategy (Survey data)

หมายเหตุ : 1. โรงพยาบาลจุฬาลงกรณ์ เดิมนับรวมในองค์การอิสระ ปี 2545 นับรวมอยู่ในรัฐบาล

ตาราง 3.2 สัดส่วนระหว่างประชากรต่อจำนวนเตียงผู้ป่วยทั่วไป กรุงเทพมหานครและจังหวัดอื่น พ.ศ. 2551 - 2555

Table 3.2 Proportion between Population and Beds for General Services, Bangkok Metropolis and Other Provinces, 2008 - 2012

| เตียง/อัตราส่วน | 2551 (2008) | 2552 (2009) | 2553 (2010) | 2554 (2011) | 2555 (2012) |
|------------------------------|----------------|----------------|----------------|----------------|----------------|
| 1. เตียงทั่วประเทศ | 125,866 | 117,568 | 134,105 | 144,082 | 146,994 |
| Total beds | | | | | |
| กรุงเทพมหานคร | 18,326 | 15,074 | 21,451 | 29,216 | 29,092 |
| Bangkok Metropolis | | | | | |
| จังหวัดอื่น | 107,540 | 102,494 | 112,654 | 114,866 | 117,902 |
| Other Provinces | | | | | |
| 2. ประชากรต่อ 1 เตียง | | | | | |
| Number of population per bed | | | | | |
| ทั่วประเทศ | 502 | 540 | 475 | 445 | 437 |
| Whole Country | | | | | |
| กรุงเทพมหานคร | 312 | 379 | 266 | 195 | 195 |
| Bangkok Metropolis | | | | | |
| จังหวัดอื่น | 535 | 563 | 515 | 509 | 497 |
| Other Provinces | | | | | |

ที่มา : สำนักนโยบายและยุทธศาสตร์ (ข้อมูลสำรวจ)

source : Bureau of Policy & Strategy (Survey data)

ตาราง 3.3 จำนวนสถานพยาบาลแผนปัจจุบัน ที่ไม่มีเตียงรับผู้ป่วยไว้ค้างคืน พ.ศ. 2551- 2555

Table 3.3 Health Institution, No Admission, 2008 - 2012

| ประเภทสถานพยาบาล Health Institution | 2551 (2008) | 2552 (2009) | 2553 (2010) | 2554 (2011) | 2555 (2012) |
|---------------------------------------------------------------------------------------------------------------------------------------|----------------|----------------|----------------|----------------|----------------|
| สถานอนามัย Health Centre | 9,521 | 9,216 | 9,758 | 9,761 | 9,761 |
| สถานบริการสาธารณสุขชุมชน Community Health Centre | 151 | 149 | 146 | 129 | 129 |
| ศูนย์บริการสาธารณสุข (สำนักงานอนามัยกรุงเทพมหานคร) Public Health Centre (Bureau of Health Bangkok Metropolitan Authority) | 68 | 68 | 68 | 68 | 68 |
| *คลินิก (เอกชน) Clinic (Private) | 17,651 | 17,990 | 19,071 | 18,828 | 18,802 |

ที่มา : สำนักนโยบายและยุทธศาสตร์ (ข้อมูลสำรวจ)

source : Bureau of Policy & Strategy (Survey data)

ตาราง 3.4 จำนวนสถานบริการสาธารณสุขและจำนวนเตียงในส่วนภูมิภาคสังกัดสำนักงานปลัดกระทรวงสาธารณสุข
พ.ศ. 2551 - 2555

Table 3.4 Hospital and Medical Establishments and beds in rural area, Office of the Permanent Secretary for Public Health 2008- 2012

| ประเภทสถานบริการ Category of Establishment | 2551(2008) | | 2552(2009) | | 2553(2010) | | 2554(2011) | | 2555(2012) | |
|-----------------------------------------------------|----------------|--------------|----------------|--------------|----------------|--------------|----------------|--------------|----------------|--------------|
| | แห่ง Number | เตียง Bed | แห่ง Number | เตียง Bed | แห่ง Number | เตียง Bed | แห่ง Number | เตียง Bed | แห่ง Number | เตียง Bed |
| โรงพยาบาลศูนย์ Regional Hospital | 25 | 17,550 | 24 | 16,445 | 25 | 17,789 | 28 | 19,604 | 28 | 19,660 |
| โรงพยาบาลทั่วไป General Hospital | 64 | 21,934 | 65 | 22,579 | 68 | 23,607 | 68 | 23,042 | 68 | 23,636 |
| โรงพยาบาลชุมชน Community Hospital | 692 | 31,814 | 686 | 31,454 | 731 | 35,042 | 759 | 35,435 | 759 | 35,763 |
| โรงพยาบาลสาขา Extended O.P.D. | — | — | — | — | — | — | 4 | 108 | 4 | 108 |
| สถานีอนามัย Health Centre | 9,521 | — | 9,216 | — | 9,758 | — | 9,761 | — | 9,761 | — |
| สถานบริการสาธารณสุขชุมชน Community Health Centre | 151 | — | 149 | — | 146 | — | 129 | — | 129 | — |

ที่มา : สำนักนโยบายและยุทธศาสตร์ (ข้อมูลสำรวจ)

Source : Bureau of Policy & Strategy (Survey data)

ตาราง 3.5 จำนวนเจ้าหน้าที่ทางการแพทย์และสาธารณสุขบางประเภท ตามแบบการบริหาร พ.ศ. 2542 - 2555

Table 3.5 Medical and Health Personnels by type of administration : 1999 - 2012

| แบบการบริหาร Type of Administration | ประเภทเจ้าหน้าที่ (Category of Personnel) | | | | |
|----------------------------------------|-------------------------------------------|----------------------|-----------------------|-----------------------------------------|-------------------------------------|
| | แพทย์ Physician | ทันตแพทย์ Dentist | เภสัชกร Pharmacist | พยาบาล วิชาชีพ Professional Nurse | พยาบาล เทคนิค Technical Nurse |
| รวมทั้งสิ้น (Total) | | | | | |
| 2542(1999) | 18,140 | 4,026 | 6,062 | 68,008 | 31,543 |
| 2543(2000) | 18,025 | 4,141 | 6,384 | 70,978 | 29,465 |
| 2544(2001) | 18,779 | 4,299 | 6,823 | 77,008 | 28,730 |
| 2545(2002) | 17,529 | 3,553 | 6,288 | 85,392 | 28,015 |
| 2546(2003) | 18,106 | 3,663 | 7,146 | 91,570 | 23,969 |
| 2547(2004) | 18,918 | 4,129 | 7,413 | 95,834 | 20,268 |
| 2548(2005) | 19,546 | 4,174 | 7,926 | 101,465 | 15,908 |
| 2549(2006) | 21,051 | 4,187 | 7,940 | 101,143 | 12,882 |
| 2550(2007) | 22,651 | 4,653 | 8,565 | 105,398 | 13,146 |
| 2551(2008) | 21,569 | 4,808 | 8,390 | 108,970 | 9,369 |
| 2552 (2009) | 19,089 | 4,278 | 7,689 | 101,760 | 8,270 |
| 2553 (2010) | 22,019 | 4,807 | 8,988 | 120,012 | 9,228 |
| 2554 (2011) | 25,317 | 5,708 | 9,989 | 128,784 | 8,590 |
| 2555 (2012) | 25,367 | 5,721 | 9,940 | 129,929 | 4,165 |
| 1. รัฐบาล (Government) | | | | | |
| 2542 (1999) | 13,482 | 3,312 | 4,886 | 54,580 | 29,078 |
| 2543 (2000) | 12,763 | 3,443 | 5,368 | 56,325 | 28,427 |
| 2544 (2001) | 13,502 | 3,531 | 5,823 | 62,097 | 27,946 |
| 2545 (2002) | 13,158 | 2,994 | 5,298 | 71,505 | 27,271 |
| 2546 (2003) | 13,314 | 3,046 | 5,817 | 76,039 | 23,313 |
| 2547 (2004) | 15,343 | 3,788 | 6,473 | 85,424 | 19,754 |
| 2548(2005) | 15,207 | 3,763 | 6,717 | 88,440 | 15,611 |
| 2549(2006) | 16,742 | 3,752 | 6,650 | 87,823 | 12,633 |
| 2550(2007) | 17,917 | 4,235 | 7,203 | 90,263 | 12,923 |
| 2551(2008) | 17,055 | 4,136 | 6,947 | 93,803 | 9,016 |
| 2552(2009) | 14,056 | 3,594 | 6,460 | 86,570 | 6,425 |
| 2553 (2010) | 16,481 | 4,065 | 7,160 | 101,167 | 8,681 |
| 2554 (2011) | 20,556 | 5,351 | 8,426 | 114,024 | 8,154 |
| 2555 (2012) | 20,536 | 5,360 | 8,345 | 114,699 | 4,131 |

ตาราง 3.5 (ต่อ)

Table 3.5 (Continued)

| แบบการบริหาร Type of Administration | ประเภทเจ้าหน้าที่ (Category of Personnel) | | | | |
|-----------------------------------------------------------|-------------------------------------------|----------------------|-----------------------|-------------------------------------|---------------------------------|
| | แพทย์ Physician | ทันตแพทย์ Dentist | เภสัชกร Pharmacist | พยาบาลวิชาชีพ Professional Nurse | พยาบาลเทคนิค Technical Nurse |
| 1.1 กระทรวงสาธารณสุข Ministry of Public Health | | | | | |
| 2542(1999) | 9,799 | 2,660 | 4,534 | 44,333 | 28,013 |
| 2543(2000) | 9,363 | 2,821 | 5,010 | 46,066 | 26,761 |
| 2544(2001) | 10,021 | 3,014 | 5,460 | 51,383 | 26,260 |
| 2545(2002) | 8,821 | 2,386 | 4,885 | 58,301 | 24,051 |
| 2546(2003) | 9,321 | 2,439 | 5,332 | 62,723 | 20,870 |
| 2547(2004) | 9,375 | 2,538 | 5,619 | 66,860 | 17,975 |
| 2548(2005) | 9,928 | 2,678 | 5,770 | 71,459 | 14,174 |
| 2549(2006) | 11,311 | 2,838 | 5,841 | 70,708 | 10,870 |
| 2550(2007) | 11,415 | 2,878 | 6,107 | 70,822 | 10,788 |
| 2551(2008) | 11,841 | 3,121 | 6,121 | 80,355 | 7,016 |
| 2552(2009) | 12,309 | 3,419 | 6,230 | 83,022 | 5,005 |
| 2553 (2010) | 12,003 | 3,467 | 6,339 | 86,591 | 4,707 |
| 2554 (2011) | 13,993 | 4,095 | 7,070 | 92,748 | 3,771 |
| 2555 (2012) | 13,985 | 4,144 | 6,864 | 91,430 | 3,700 |
| 1.2 กระทรวงอื่น ๆ Other ministries | | | | | |
| 2542 (1999) | 9,799 | 2,660 | 4,534 | 44,333 | 28,013 |
| 2543 (2000) | 3,400 | 622 | 358 | 10,259 | 1,666 |
| 2544 (2001) | 3,481 | 517 | 363 | 10,714 | 1,686 |
| 2545(2002) | 4,337 | 608 | 413 | 13,204 | 3,220 |
| 2546(2003) | 3,993 | 607 | 485 | 13,316 | 2,443 |
| 2547(2004) | 5,201 | 982 | 638 | 14,385 | 1,506 |
| 2548(2005) | 4,600 | 818 | 765 | 14,315 | 1,116 |
| 2549(2006) | 4,173 | 516 | 511 | 11,492 | 1,504 |
| 2550(2007) | 5,583 | 1,010 | 833 | 14,913 | 1,930 |
| 2551(2008) | 5,214 | 1,015 | 826 | 13,448 | 2,000 |
| 2552(2009) | 1,747 | 175 | 230 | 3,548 | 1,421 |
| 2553 (2010) | 4,478 | 598 | 821 | 14,576 | 3,974 |
| 2554 (2011) | 5,052 | 794 | 840 | 15,532 | 4,062 |
| 2555 (2012) | 4,731 | 726 | 868 | 15,673 | 241 |

ตาราง 3.5 (ต่อ)

Table 3.5 (Continued)

| แบบการบริหาร Type of Administration | ประเภทเจ้าหน้าที่ (Category of Personnel) | | | | |
|----------------------------------------------------------|-------------------------------------------|----------------------|-----------------------|-----------------------------------------|-------------------------------------|
| | แพทย์ Physician | ทันตแพทย์ Dentist | เภสัชกร Pharmacist | พยาบาล วิชาชีพ Professional Nurse | พยาบาล เทคนิค Technical Nurse |
| 2. รัฐวิสาหกิจ และองค์การอิสระ (State Enterprise) | | | | | |
| 2542(1999) | 730 | 64 | 104 | 2,421 | 1,367 |
| 2543(2000) | 769 | 76 | 110 | 2,614 | 17 |
| 2544(2001) | 384 | 86 | 113 | 2,564 | 20 |
| 2545(2002) | 225 | 57 | 75 | 818 | 37 |
| 2546(2003) | 253 | 78 | 211 | 976 | 50 |
| 2547(2004) | 135 | 23 | 61 | 635 | 6 |
| 2548(2005) | 121 | 24 | 56 | 657 | 8 |
| 2549(2006) | 592 | 232 | 108 | 2,251 | 20 |
| 2550(2007) | 184 | 53 | 70 | 644 | 14 |
| 2551(2008) | 181 | 42 | 69 | 780 | 18 |
| 2552(2009) | 994 | 213 | 53 | 1,835 | 526 |
| 2553 (2010) | 312 | 240 | 212 | 1,087 | 34 |
| 2554 (2011) | 501 | 245 | 233 | 1,118 | 72 |
| 2555 (2012) | 840 | 266 | 347 | 3,002 | 10 |
| 3. เทศบาล (Municipality) | | | | | |
| 2542 (1999) | 534 | 141 | 124 | 2,825 | 353 |
| 2543(2000) | 573 | 161 | 125 | 3,130 | 413 |
| 2544(2001) | 543 | 133 | 115 | 2,917 | 306 |
| 2545(2002) | 574 | 153 | 124 | 3,367 | 282 |
| 2546(2003) | 721 | 156 | 138 | 3,404 | 292 |
| 2547(2004) | 632 | 245 | 155 | 3,544 | 267 |
| 2548(2005) | 668 | 263 | 181 | 2,656 | 314 |
| 2549(2006) | 666 | 166 | 190 | 3,372 | 239 |
| 2550(2007) | 735 | 294 | 193 | 3,884 | 191 |
| 2551(2008) | 390 | 168 | 127 | 2,233 | 117 |
| 2552(2009) | 540 | 169 | 127 | 2,666 | 299 |
| 2553 (2010) | 848 | 185 | 219 | 4,066 | 152 |
| 2554 (2011) | 1,010 | 217 | 283 | 4,626 | 249 |
| 2555 (2012) | 980 | 224 | 266 | 4,594 | 180 |

ตาราง 3.5 (ต่อ)

Table 3.5 (Continued)

| แบบการบริหาร Type of Administration | ประเภทเจ้าหน้าที่ (Category of Personnel) | | | | |
|----------------------------------------|-------------------------------------------|----------------------|-----------------------|-------------------------------------|---------------------------------|
| | แพทย์ Physician | ทันตแพทย์ Dentist | เภสัชกร Pharmacist | พยาบาลวิชาชีพ Professional Nurse | พยาบาลเทคนิค Technical Nurse |
| 4. เอกชน (Private) | | | | | |
| 2542 (1999) | 3,394 | 509 | 948 | 8,182 | 745 |
| 2543 (2000) | 3,920 | 461 | 781 | 8,909 | 608 |
| 2544 (2001) | 4,350 | 562 | 770 | 9,558 | 457 |
| 2545(2002) | 3,572 | 349 | 791 | 9,702 | 425 |
| 2546 (2003) | 3,818 | 383 | 980 | 11,151 | 314 |
| 2547 (2004) | 3,575 | 341 | 940 | 10,410 | 514 |
| 2548(2005) | 4,229 | 391 | 1,156 | 12,378 | 296 |
| 2549(2006) | 4,309 | 435 | 1,234 | 13,320 | 249 |
| 2550(2007) | 4,734 | 418 | 1,362 | 15,135 | 233 |
| 2551(2008) | 3,943 | 379 | 1,247 | 12,154 | 218 |
| 2552(2009) | 3,499 | 302 | 1,049 | 10,689 | 1,019 |
| 2553 (2010) | 4,378 | 317 | 1,397 | 13,692 | 361 |
| 2554 (2011) | 4,761 | 357 | 1,563 | 14,760 | 436 |
| 2555 (2012) | 4,831 | 361 | 1,595 | 15,230 | 34 |

ที่มา : สำนักนโยบายและยุทธศาสตร์ (ข้อมูลสำรวจ)

Source : Bureau of Policy & Strategy (Survey data)

- หมายเหตุ 1. พยาบาล หมายถึง พยาบาลวิชาชีพ ซึ่งรวมถึง พยาบาลเวชปฏิบัติ พยาบาลและผดุงครรภ์ พยาบาลสาธารณสุข
วิสัญญีพยาบาล และพยาบาลเฉพาะทางอื่น ๆ
2. พยาบาลเทคนิค ไม่รวมในความหมายข้อ 1
3. โรงพยาบาลจุฬาลงกรณ์ เดิมนับรวมในองค์กรอิสระ ปี 2545 นับรวมอยู่ในรัฐบาล

Note 1. Nurse mean Professional Nurse include Nurse Practitioner Nursing and Midwifery Public Health Nurse
(PHN), Anesthetic Nurse and Nurse Specialist.

2. Technical Nurse Exclude NO. 1

ตาราง 3.6 สัดส่วนประชากรต่อเจ้าหน้าที่ทางการแพทย์และสาธารณสุขบางประเภท กรุงเทพมหานคร และ
จังหวัดอื่น พ.ศ. 2551 - 2555

Table 3.6 Proportion Population and Medical and Health Personnels of each category in Bangkok Metropolis
and Other Provinces, 2008 - 2012

| | 2551 (2008) | 2552 (2009) | 2553 (2010) | 2554 (2011) | 2555 (2012) |
|------------------------------------------|----------------|----------------|----------------|----------------|----------------|
| ประชากรต่อแพทย์ 1 คน | | | | | |
| Population per physician | | | | | |
| ทั้งประเทศ | 2,931 | 3,324 | 2,893 | 2,535 | 2,533 |
| Whole country | | | | | |
| กรุงเทพมหานคร | 955 | 1,243 | 1,052 | 933 | 886 |
| Bangkok Metropolis | | | | | |
| จังหวัดอื่น | 3,689 | 3,983 | 3,494 | 3,043 | 3,090 |
| Other provinces | | | | | |
| ประชากรต่อทันตแพทย์ 1 คน | | | | | |
| Population per dentist | | | | | |
| ทั้งประเทศ | 13,148 | 14,833 | 13,252 | 11,244 | 11,233 |
| Whole country | | | | | |
| กรุงเทพมหานคร | 5,515 | 8,875 | 7,865 | 6,591 | 6,477 |
| Bangkok Metropolis | | | | | |
| จังหวัดอื่น | 15,244 | 15,887 | 14,209 | 12,073 | 12,093 |
| Other provinces | | | | | |
| ประชากรต่อเภสัชกร 1 คน | | | | | |
| Population per pharmacist | | | | | |
| ทั้งประเทศ | 7,534 | 8,253 | 7,087 | 6,425 | 6,465 |
| Whole country | | | | | |
| กรุงเทพมหานคร | 4,143 | 6,843 | 3,871 | 3,362 | 3,206 |
| Bangkok Metropolis | | | | | |
| จังหวัดอื่น | 8,201 | 8,425 | 7,718 | 7,050 | 7,172 |
| Other provinces | | | | | |
| ประชากรต่อพยาบาลวิชาชีพ 1 คน | | | | | |
| Population per professional nurse | | | | | |
| ทั้งประเทศ | 576 | 624 | 531 | 498 | 495 |
| Whole country | | | | | |
| กรุงเทพมหานคร | 332 | 431 | 282 | 257 | 239 |
| Bangkok Metropolis | | | | | |
| จังหวัดอื่น | 628 | 652 | 581 | 548 | 552 |
| Other provinces | | | | | |

ตาราง 3.6 (ต่อ)

Table 3.6 (Continued) (Continued)

| | 2551 (2008) | 2552 (2009) | 2553 (2010) | 2554 (2011) | 2555 (2012) |
|---------------------------------------|----------------|----------------|----------------|----------------|----------------|
| ประชากรต่อพยาบาลเทคนิค 1 คน | | | | | |
| Population per Technical nurse | | | | | |
| ทั้งประเทศ | 6,747 | 7,673 | 6,903 | 7,472 | 15,430 |
| Whole country | | | | | |
| กรุงเทพมหานคร | 5,685 | 2,271 | 1,960 | 1,857 | 18,789 |
| Bangkok Metropolis | | | | | |
| จังหวัดอื่น | 6,875 | 10,031 | 9,179 | 10,583 | 15,167 |
| Other provinces | | | | | |

ที่มา : สำนักนโยบายและยุทธศาสตร์ (ข้อมูลสำรวจ)

Source : Bureau of Policy & Strategy (Survey data)

ตาราง 3.7 งบประมาณรายจ่ายของกระทรวงสาธารณสุข จำแนกตามกรม ปีงบประมาณ 2551 - 2555

Table 3.7 Ministry of Public Health Budget by Department, Fiscal year 2008 - 2012

| กระทรวงสาธารณสุข Ministry of Public Health | 2551 (2008) | 2552 (2009) | 2553 (2010) | 2554 (2011) | 2555 (2012) |
|--------------------------------------------------------------------------------------------------------------------|----------------|----------------|----------------|----------------|----------------|
| | | | | | |
| กระทรวงสาธารณสุข Ministry of Public Health | 65,434,785,000 | 70,900,083,100 | 71,625,359,500 | 86,904,511,000 | 91,996,808,000 |
| สำนักงานปลัดกระทรวงสาธารณสุข Office of the Permanent Secretary | 51,626,863,000 | 55,962,255,500 | 58,170,663,400 | 70,110,381,000 | 74,321,450,000 |
| กรมการแพทย์ Department of Medical Services | 3,481,179,000 | 3,758,343,400 | 3,494,193,400 | 5,389,365,000 | 5,168,317,000 |
| กรมอนามัย Department of Health | 1,652,723,000 | 1,776,862,300 | 1,524,539,400 | 1,735,187,000 | 1,846,971,000 |
| กรมวิทยาศาสตร์การแพทย์ Department of Medical Sciences | 908,393,000 | 916,328,900 | 781,857,800 | 904,330,000 | 1,052,387,000 |
| กรมควบคุมโรคติดต่อ Department of Communicable Disease Control | 3,379,105,000 | 3,487,221,400 | 3,192,245,000 | 3,367,279,000 | 3,553,717,000 |
| กรมสุขภาพจิต Department of Mental Health | 1,917,434,000 | 2,018,773,700 | 1,917,337,000 | 2,330,231,000 | 2,446,214,000 |
| สำนักงานคณะกรรมการอาหารและยา Office of Food and Drug Committee | 657,442,000 | 686,658,200 | 567,726,400 | 700,371,000 | 767,792,000 |
| สถาบันวิจัยระบบสาธารณสุข Health System Research Institute | 120,465,000 | 119,868,500 | 186,752,400 | 90,582,000 | 111,694,000 |
| กรมสนับสนุนบริการสุขภาพ Group of Health Service Support | 731,901,000 | 755,901,000 | 703,536,800 | 884,652,000 | 1,061,130,000 |
| กรมพัฒนาการแพทย์แผนไทยและการแพทย์ทางเลือก Group for Development of Thai Traditional and Alternative Medicine | 151,626,000 | 368,870,200 | 173,334,500 | 255,590,000 | 315,776,000 |
| สง.หลักประกันสุขภาพแห่งชาติ สถาบันการแพทย์ฉุกเฉินแห่งชาติ | 807,654,000 | 936,750,000 | 858,456,700 | 961,309,000 | 1,099,795,000 |
| | | 112,250,000 | 54,716,700 | 164,807,000 | 173,980,000 |

ที่มา : สำนักงานนโยบายและยุทธศาสตร์ และ สถาบันวิจัยระบบสาธารณสุข

Source : Bureau of Health Policy and Strategy and Health System Research Institute



ภาคผนวก

สูตรที่ใช้ในการคำนวณ

อัตราเกิด

อัตราเกิด (Birth rate) หรือ อัตราเกิดอย่างหยาบ ในเมื่อ (Crude birth rate) คือ จำนวนคนเกิดในแต่ละปีต่อประชากรในวันกลางปี 1,000 คน เขียนเป็นสูตร ได้ดังนี้

$$CBR = \frac{B}{P_{\text{midyear}}} \times 1,000$$

CBR = อัตราเกิด
B = จำนวนคนเกิดในหนึ่งปี
P_{midyear} = จำนวนประชากร ณ วันกลางปี (1 กรกฎาคม)

อัตราเจริญพันธุ์รายอายุ

อัตราเจริญพันธุ์รายอายุ (Age-specific fertility rate) ในเมื่อ คือ จำนวนคนเกิดในแต่ละปีที่เกิดแก่สตรี 1,000 คน ในกลุ่มอายุหนึ่งในวันกลางปี เขียนเป็นสูตรได้ดังนี้

$$ASFR_i = \frac{B_i}{P_i^f} \times 1,000$$

ASFR_i = อัตราเจริญพันธุ์รายอายุในกลุ่มอายุหนึ่ง
B_i = จำนวนคนเกิดจากสตรีในกลุ่มอายุหนึ่ง
P_i^f = จำนวนสตรีวัยเจริญพันธุ์ (อายุ 15-49 ปี) ในกลุ่มอายุหนึ่ง ณ วันกลางปี

อัตราเจริญพันธุ์รวม

อัตราเจริญพันธุ์รวม (Total fertility rate) คือ จำนวน ในเมื่อ บุตรโดยเฉลี่ยที่สตรีวัยเจริญพันธุ์คนหนึ่ง หรือ 1,000 คน จะมีได้ตลอดวัยเจริญพันธุ์ ถ้าสตรีคนนั้นมีแบบแผนการเจริญพันธุ์เหมือนกับอัตราเจริญพันธุ์รายอายุที่นำมารวม เขียนเป็นสูตรได้ดังนี้

$$TFR = 5 \sum_{i=15-19}^{i=45-49} ASFR_i$$

TFR = อัตราเจริญพันธุ์รวม
ASFR_i = อัตราเจริญพันธุ์รายอายุ

อัตราตาย

อัตราตาย (Death rate) หรือ อัตราตายอย่างหยาบ ในเมื่อ (Crude death rate) คือ จำนวนคนตายในแต่ละปีต่อประชากรในวันกลางปี 1,000 เขียนเป็นสูตรได้ดังนี้

$$CDR = \frac{D}{P_{\text{midyear}}} \times 1,000$$

CDR = อัตราตาย
D = จำนวนคนตายในหนึ่งปี
P_{midyear} = จำนวนประชากร ณ วันกลางปี (1 กรกฎาคม)

อัตราตายรายอายุ

อัตราตายรายอายุ (Age-specific death rate) คือ ในเมื่อ
จำนวนคนตายแต่ละกลุ่มอายุต่อประชากรในวันกลาง
ปีในกลุ่มอายุนั้น 1,000 คน เขียนเป็นสูตรได้ดังนี้

$$ASDR_i = \frac{D_i}{P_i} \times 1,000$$

$ASDR_i$ = อัตราตายรายอายุ

D_i = จำนวนคนตายในกลุ่มอายุหนึ่ง ๆ

P_i = จำนวนประชากรวันกลางปีในกลุ่มอายุหนึ่ง ๆ

อัตราตายมารดา

อัตราตายมารดา (Maternal mortality rate) คือ จำนวน ในเมื่อ
การตายของมารดาที่ตายเนื่องมาจากการตั้งครรภ์ การ
คลอด และระยะอยู่ไฟ (6 สัปดาห์หลังคลอด) ในเวลา
หนึ่งปีต่อจำนวนการเกิดมีชีวิต 1,000 คนในช่วงเวลา
นั้น เขียนเป็นสูตรได้ดังนี้

$$MMR = \frac{D^p}{B} \times 1,000$$

MMR = อัตรามารดาตาย

D^p = จำนวนมารดาตายด้วยสาเหตุที่เกี่ยวข้องกับ
การคลอด

B = จำนวนเด็กเกิดมีชีวิต

อัตราตายทารก

อัตราตายทารก (Infant mortality rate) คือ จำนวนการ ในเมื่อ
ตายของทารก (อายุต่ำกว่า 1 ปี) ต่อจำนวนการเกิดมี
ชีพ 1,000 คนในปีหนึ่ง เขียนเป็นสูตรได้ดังนี้

$$IMR = \frac{D_0}{B} \times 1,000$$

IMR = อัตราตายทารก

D_0 = จำนวนทารกอายุต่ำกว่า 1 ปีตายในปีหนึ่ง

B = จำนวนเด็กเกิดมีชีวิต

อัตราเพิ่มธรรมชาติ

อัตราเพิ่มธรรมชาติ (Natural growth rate) คือ อัตรา ในเมื่อ
เพิ่มประชากรตามธรรมชาติที่เกิดจากการเกิดและการ
ตายคิดเป็นร้อยละ เขียนเป็นสูตรได้ดังนี้

$$NI = CBR - CDR \%$$

NI = อัตราเพิ่มธรรมชาติ

CBR = อัตราเกิด

CDR = อัตราตาย

หนังสือสถิติสาธารณสุข พ.ศ. 2556

ที่ปรึกษา

นายแพทย์สมยศ ศรีจารนัย

ผู้อำนวยการสำนักนโยบายและยุทธศาสตร์

คณะผู้จัดทำ

กลุ่มภารกิจด้านข้อมูลข่าวสารสุขภาพ

จัดพิมพ์และเผยแพร่โดย สำนักนโยบายและยุทธศาสตร์

กระทรวงสาธารณสุข ตำบลตลาดขวัญ อำเภอเมือง

จังหวัดนนทบุรี โทรศัพท์ 0-2590-1491

ISSN 08570-3093

สถิติสาธารณสุข พ.ศ. 2556: Public Health Statistics 2013

สำนักนโยบายและยุทธศาสตร์.- กรุงเทพฯ: โรงพิมพ์

องค์การสงเคราะห์ทหารผ่านศึก, 2556 .234 หน้า

ISSN 08570-3093

1. สาธารณสุข-สถิติและข้อมูลเชิงตัวเลข--หนังสือรายปี

